



PT. SIANTAR TOP, Tbk



ANNUAL REPORT 2020



PT. SIANTAR TOP, Tbk

ANNUAL REPORT 2020

DAFTAR ISI

Table Of Contents

I. IKHTISAR DATA KEUANGAN / FINANCIAL HIGHLIGHTS	3
II. INFORMASI MENGENAI SAHAM / INFORMATION OF SHAREHOLDER	5
● Komposisi Pemegang Saham / <i>The Composition Of Shareholder</i>	
● Kapitalisasi Pasar / <i>Market Capitalization</i>	
● Laporan Informasi Harga Saham / <i>Stock Price Information Share</i>	
III. LAPORAN DEWAN KOMISARIS / BOARD OF COMMISSIONERS' REPORT	7
IV. LAPORAN DIREKSI / BOARD OF DIRECTORS' REPORT	11
V. PROFIL PERUSAHAAN / COMPANY PROFILE	14
● Nama dan Alamat Perusahaan / <i>Company's Name and Address</i>	
● Riwayat Singkat Perusahaan / <i>Company's Overview</i>	
● Visi dan Misi Perusahaan / <i>The Company's Vision and Mission</i>	
● Kegiatan Perseroan / <i>The Company Operation</i>	
● Struktur Organisasi Perseroan / <i>Organization Chart Of Company</i>	
● Susunan Pengurus Perusahaan / <i>The Board Of Commissioners and Directors</i>	
● Profil Dewan Komisaris / <i>Board of Commissioners' Profile</i>	
● Profil Direksi / <i>Board of Directors' Profile</i>	
● Jumlah Karyawan / <i>Human Resources</i>	
● Komposisi Pemegang Saham / <i>Shareholders' Composition</i>	
● Informasi mengenai Pemegang Saham Utama / <i>Information on Ultimate Shareholder</i>	
● Nama dan Alamat Entitas / <i>Name and Address of Subsidiaries</i>	
● Kronologi Pencatatan Saham / <i>Chronologies of Stock Listing</i>	
● Perubahan Jumlah Saham / <i>Changes in Number of Circulated Shares</i>	
● Lembaga dan Profesi Penunjang Pasar Modal / <i>Capital Market Supporting Institution and Profession</i>	
● Penghargaan dan Sertifikasi / <i>Awards and Certification</i>	
VI. ANALISA DAN PEMBAHASAN MANAJEMEN	33
/ MANAGEMENT ANALYSIS AND DISCUSSION	
● Tinjauan Operasi Segmen / <i>Review Of Segmen Operation</i>	
● Kinerja Keuangan Komprehensif / <i>Comprehensive Financial Analysis</i>	
● Pertumbuhan Jumlah Aktiva, Kewajiban & Ekuitas / <i>Growth of Asset, Liabilities and Equality</i>	
● Kemampuan Membayar Hutang / <i>Company Solvency</i>	
● Tingkat Kolektibilitas Piutang / <i>Accounts Receivable Collectibility</i>	
● Struktur Modal / <i>Capital Stucture</i>	
● Perbandingan antara target dengan hasil yang dicapai / <i>Comparison between Target and Results</i>	
● Target yang ingin dicapai di tahun mendatang / <i>Target for the Coming Year</i>	
● Investasi barang modal / <i>Discussion on Capital Expenditure</i>	
● Realisasi Penggunaan dana hasil Penawaran Umum / <i>Realization of the Use of Proceeds from Public Offering</i>	

VII. TATA KELOLA PERUSAHAAN / GOOD CORPORATE GOVERNANCE

47

Dewan Komisaris / *Board of Commissioners*
Tugas dan Tanggungjawab Dewan Komisaris / *Responsibility of Board Of Commissioners*
Komisaris Independen / *Independent Commissioners*
Rapat Dewan Komisaris / *Meeting Board of Commissioners*
Remunerasi Anggota Komisaris / *Commissioners Remuneration*
Dewan Direksi / *Board of Directors*
Tanggungjawab Dewan Direksi / *Responsibility Board Of Directors*
Rapat Dewan Direksi / *Meeting Board of Directors*
Program Pelatihan dalam Rangka Meningkatkan Kompetensi Direksi
/ *Training Program To Enhance Director's Competence*
Remunerasi Anggota Direksi / *Directors Remuneration*
Informasi mengenai keputusan RUPS 1 tahun sebelumnya
/ *Information of AGMS Resolution of the Previous Year and its Realization*
Keputusan RUPS yang direalisasikan pada tahun buku
/ *AGMS Resolution Realized in the Current Year*
Penilaian terhadap kinerja komite yang mendukung pelaksanaan tugas Direksi
/ *Assessment of the Performance of Committees supporting the Board of Directors*
Komite Audit / *Audit Committee*
Sekretaris Perusahaan / *Corporate Secretary*
Unit Audit Internal / *Internal Audit Unit*
Sistem Pengendalian Internal / *Internal Control System*
Sistem Manajemen Risiko / *Risk Management System*
Informasi tentang Kode etik Perseroan / *Information About Company's Code of Conduct*
Sistem Pelaporan Pelanggaran / *Whistle Blowing System*

VIII. TANGGUNG JAWAB SOSIAL DAN LINGKUNGAN

68

/ CORPORATE SOCIAL RESPONSIBILITY

Bidang Lingkungan Hidup / *Responsibility for the Environment*
Bidang praktik ketenagakerjaan / *Labor Practice*
Bidang pengembangan Sosial dan Kemasyarakatan / *Social and Community Development*
Bidang tanggung jawab Produk / *Responsibility for Product*

IX. SURAT PERNYATAAN DEWAN DIREKSI DAN DEWAN KOMISARIS

/ BOARD OF COMMISSIONERS' AND BOARD OF DIRECTORS' STATEMENT

X. LAPORAN KEUANGAN TAHUNAN YANG TELAH DIAUDIT

/ AUDITED FINANCIAL STATEMENTS

IKHTISAR DATA KEUANGAN

Financial Highlight

Dalam Jutaan Rupiah / In million rupiah	2020	2019	2018
Pendapatan/Penjualan / <i>Net Sales</i>	3.846.300	3.512.509	2.826.957
Laba bruto / <i>Gross Profit</i>	1.070.199	953.033	619.688
Laba Usaha / <i>Profit from Operations</i>	748.627	619.233	338.159
Laba (rugi) / <i>Net Operations</i>	628.629	482.591	255.089
Jumlah laba tahun berjalan yang dapat diatribusikan kepada: <i>Total income for the year that can be attributed to:</i>			
● Pemilik entitas induk / <i>Owner of parent entity</i>	628.563	482.622	255.196
● Kepentingan non-pengendali / <i>Non-controlling interest</i>	66	(31)	(107)
	628.629	482.591	255.089
Jumlah penghasilan komprehensif tahun berjalan yang dapat diatribusikan kepada: <i>Total comprehensive income for the year that can be attributed to:</i>			
● Pemilik entitas induk / <i>Owner of parent entity</i>	625.181	486.470	258.353
● Kepentingan non-pengendali / <i>Non-controlling interest</i>	66	(31)	(107)
Total laba (rugi) komprehensif / <i>Total comprehensive income</i>	625.247	486.439	258.246
Laba per saham / <i>Basic Earnings per share</i>	479,82	368,41	194,81
Aset lancar / <i>Current assets</i>	1.505.873	1.165.406	1.250.807
Aset tidak lancar / <i>Non current assets</i>	1.943.122	1.716.157	1.380.383
Jumlah Aset / <i>Total assets</i>	3.448.995	2.881.563	2.631.190
Liabilitas lancar / <i>Current liabilities</i>	626.131	408.491	676.674
Liabilitas tidak lancar / <i>Non current liabilities</i>	149.566	325.066	308.128
Jumlah Liabilitas / <i>Current liabilities</i>	775.697	733.556	984.802
Ekuitas / <i>Equity</i>	2.673.298	2.148.007	1.646.388
Modal kerja / <i>Working Capital</i>	879.742	756.916	574.133
Ebitda	819.332	689.661	411.909
Jumlah saham beredar (lbr) / <i>number of shares outstanding (lbr)</i>	1.310	1.310	1.310

Rasio keuangan (%) / <i>Financial ratio (%)</i>	2020	2019	2018
Laba terhadap Jumlah Aset / <i>Return on Assets</i>	18,23%	16,75%	9,69%
Laba terhadap Ekuitas / <i>Return on Equity</i>	23,52%	22,47%	15,49%
Laba terhadap Pendapatan / <i>Net profit margin</i>	16,34%	13,74%	9,02%
Rasio Lancar / <i>Current ratio</i>	240,50%	285,30%	184,85%
Liabilitas terhadap Ekuitas / <i>Debt to Equity</i>	29,02%	34,15%	59,82%
Liabilitas terhadap Jumlah Aset / <i>Debt to Assets</i>	22,49%	25,46%	37,43%
Laba Bruto terhadap Penjualan Bersih / <i>Gross profit margin</i>	27,82%	27,13%	21,92%
Laba Usaha terhadap Penjualan Bersih / <i>Operating profit margin</i>	19,46%	17,63%	11,96%
Laba Bersih terhadap Penjualan Bersih / <i>Net profit margin</i>	16,34%	13,74%	9,02%
Total Aset terhadap Total Ekuitas / <i>Total Assets to Total Equity</i>	129,02%	134,15%	159,82%
Margin Ebitda	21,30%	19,63%	14,57%

Pertumbuhan Aktiva, Kewajiban dan Ekuitas untuk tahun yang berakhir pada tanggal 31 Desember 2018 - 2020 (dalam jutaan rupiah)

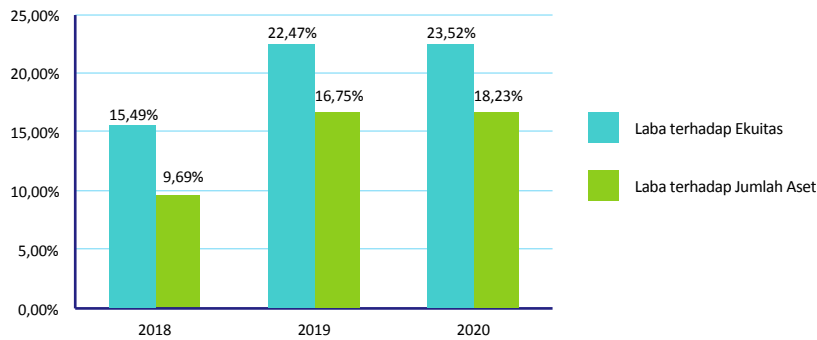
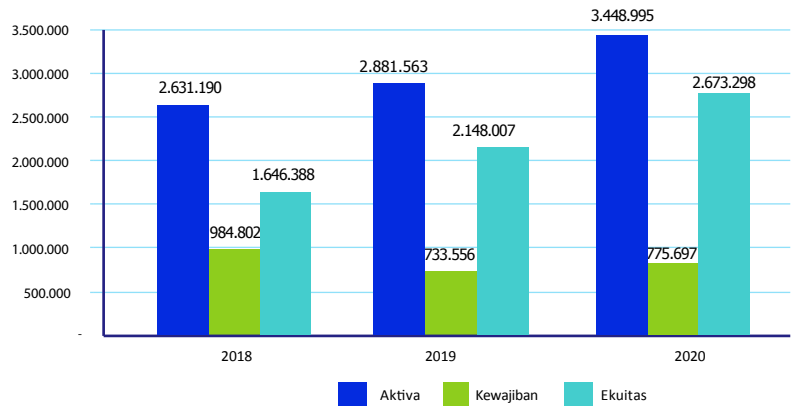

Pertumbuhan Laba terhadap Ekuitas dan Laba terhadap Aset, Untuk Tahun yang berakhir pada tanggal 31 Desember 2018 - 2020 (dalam jutaan rupiah)

PENDAPATAN / PENJUALAN Net Sales

Pertumbuhan Penjualan Bersih Untuk Tahun Yang Berakhir Pada Tanggal 31 Desember 2018 - 2020 (Dalam Jutaan Rupiah)

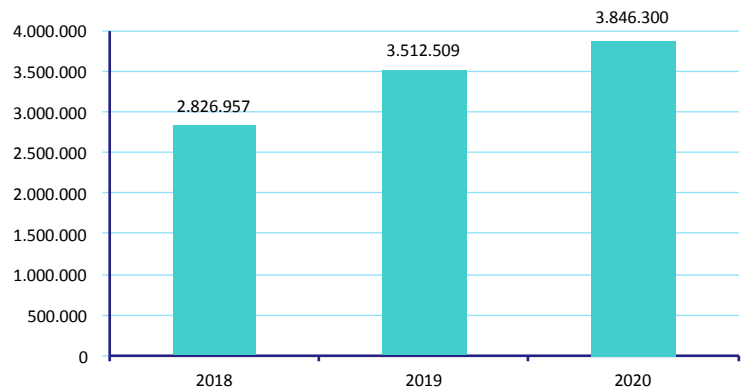

PERTUMBUHAN LABA Profit Growth

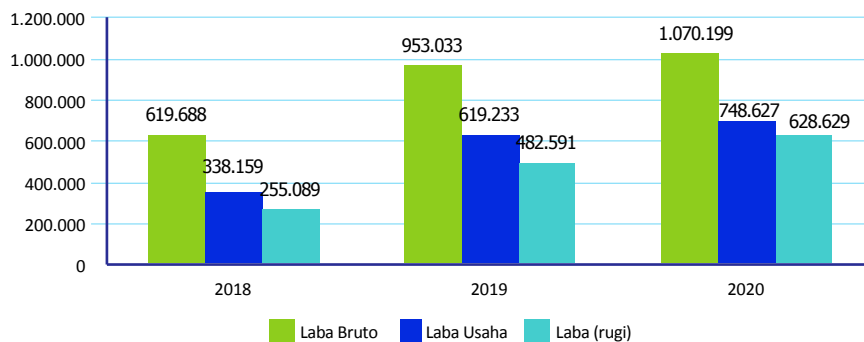

Pertumbuhan Laba, Untuk Tahun yang berakhir pada tanggal 31 Desember 2018 - 2020 (dalam jutaan rupiah)

INFORMASI MENGENAI SAHAM

Information
of Shareholder

KOMPOSISI PEMEGANG SAHAM

The Composition of Shareholders

Komposisi pemegang saham per 31 Desember 2020 adalah sebagai berikut :
The Company's shareholders as per December 31, 2020 were as follows :

Pemegang Saham <i>Stockholders</i>	Jumlah Saham Ditempatkan dan Disetor Penuh <i>Number of Share Issued and FullyPaid(Shares)</i>	Prosentase Kepemilikan (%) <i>Percentage of Ownership (%)</i>	Jumlah <i>Amount</i>
PT Shindo Tiara Tunggal	743.600.500	56,76%	74.360.050.000
Shindo Sumidomo	40.605.000	3,10%	4.060.500.000
Juwita Wijaya	1.145.800	0,087%	114.580.000
Agus Suhartanto	993.600	0,076%	99.360.000
Masyarakat (dibawah 5%)	523.655.100	39,974%	52.365.510.000
	1.310.000.000	100%	131.000.000.000

KAPITALISASI PASAR

Market Capitalization

Tahun / Years (2020)		Tahun / Years (2019)	
Maret / March	8.515.000.000.000	Maret / March	4.323.000.000.000
Juni / June	10.480.000.000.000	Juni / June	4.205.100.000.000
September / September	8.678.750.000.000	September / September	5.502.000.000.000
Desember / December	12.445.000.000.000	Desember / December	5.895.000.000.000

LAPORAN INFORMASI HARGA SAHAM TAHUN 2020

Stock Price Information Share

Harga Saham / Price of Share				Transaksi / Transaction	
Bulan <i>Month</i>	Tertinggi <i>Highest</i>	Terendah <i>Lowest</i>	Penutup <i>Closing</i>	Volume <i>Volume</i>	Nilai <i>Value</i>
Januari / January	4.500	3.950	3.990	88.000	357.637.000
Februari / February	10.500	3.520	8.000	51.200	223.232.000
Maret / March	7.000	5.200	6.500	12.400	84.420.000
April / April	13.750	7.125	12.125	13.300	161.837.500
Mei / May	12.250	8.150	8.300	30.700	298.487.500
Juni / June	9.250	6.550	8.000	164.300	1.210.157.500
Juli / July	9.000	7.450	7.950	73.200	600.925.000
Agustus / Agust	7.950	6.500	6.725	30.900	237.725.000
September / September	7.800	6.500	6.625	10.700	81.045.000
Oktober / October	6.925	6.675	6.900	600	4.117.500
November / November	8.300	6.800	8.300	12.500	99.347.500
Desember / December	9.500	8.300	9.500	28.600	259.187.500



LAPORAN DEWAN KOMISARIS

*Board of Commissioners
Report*



Yang terhormat para pemegang saham, sebagaimana kita ketahui bahwa kondisi perekonomian bangsa Indonesia dalam tahun 2020 memperlihatkan penurunan minus 2.19 %, sedangkan tahun 2019 sebesar 5.02%.

PENILAIAN TERHADAP KINERJA DIREKSI MENGENAI PENGELOLAAN PERUSAHAAN & PANDANGAN ATAS PROSPEK USAHA

Tantangan perusahaan di masa pandemi covid 19 cukup besar dimana terdapat keterbatasan suply bahan baku, pembatasan-pembatasan terkait transportasi, pemeriksaan keluar masuk barang lebih lama dan lebih sulit. Oleh karenanya hal ini juga berpengaruh pada kinerja perseroan. Dengan kondisi iklim perekonomian seperti ini, perseroan melakukan langkah-langkah preventif agar kondisi perseroan tetap bisa bertahan, atau tidak terlalu berpengaruh terhadap kondisi yang sedang terjadi. Sehingga pada tahun 2020 perseroan masih bisa meningkatkan penjualan sebesar 9,50% dari tahun sebelumnya, dimana pada tahun 2020 nilai penjualan sebesar Rp 3.846 triliyun dan di tahun 2019 sebesar Rp 3.513 triliyun. Untuk laba kotor terjadi kenaikan dibanding dengan tahun sebelumnya, dimana pada tahun 2020 sebesar Rp. 1.070.199 milyar dan pada tahun 2019 sebesar Rp. 953.033 milyar. Dengan demikian Perseroan tetap optimis untuk dapat lebih meningkatkan penjualan pada tahun depan.

PANDANGAN ATAS PENERAPAN TATA KELOLA PERUSAHAAN

Komisaris bertanggung jawab untuk memberikan persetujuan atau rekomendasi sesuai kewenangan yang ditetapkan dalam Anggaran Dasar dan RUPS serta melakukan pengawasan secara umum dan /atau khusus, memberikan pengarahannya dan pendapat kepada Direksi dalam menjalankan kepengurusan Perseroan.

Komisaris juga memiliki tanggung jawab untuk melakukan pemantauan terhadap efektivitas praktik GCG, dan memberikan saran-saran perbaikan mengenai sistem dan implementasi GCG. Perseroan mempunyai 2 (dua) orang Komisaris dan 3 (tiga) orang Direksi. Komisaris bertindak atas nama para pemegang saham sebagai pengawas dan penasehat Direksi sebagai pengurus perseroan.

Dear shareholders, as we know that the economic condition of the Indonesian nation in 2020 showed a decline of minus 2.19%, while in 2019 it was 5.02%.

ASSESSMENT OF THE BOARD OF DIRECTORS PERFORMANCE ON CORPORATE MANAGEMENT

The company's challenges during the COVID-19 pandemic are quite large where there are limited supplies of raw materials, restrictions related to transportation, inspection of goods in and out is longer and more difficult. This also brought impact to the performance of take overs. With the economic climate like this moment, company do preventive measures in order to the condition of take overs can still survive, or do not affect anymore with the latest condition. So that in year 2020 company can still increase sales to 9,50% from the previous year, where in 2020 the value of sales of Rp 3.846 trillion and Rp 3.513 trillion in 2019. The gross profit occur increasing when compared to previous year, where is Rp. 1.070.199 billion in 2020 and Rp. 953.033 billion in 2019. However, the company optimistically improve its sales to the next year.

VIEWS ON THE APPLICATION OF EMITENT GOVERNANCE OR PUBLIC COMPANIES

Commissioners are responsible for giving approval or recommendation appropriate authority which stipulated in the Articles of Association and AGM and perform surveillance in general and / or specialized , provide guidance and opinions to the Board of Directors to carry out the management of the Company.

Commissioners also have the responsibility responsibility to carry out the monitoring of the effectiveness of the practice of good corporate governance, and provide suggestions for improvement of the system and the implementation of GCG. The Company has 2 (two) Commissioners and 3 (three) Directors. Commissioner acting on behalf of the holders of shares as a supervisor and advisor to the Board of Directors as a board company.

Untuk meningkatkan tata kelola perusahaan perseroan telah membentuk :

1. Komisaris Independen
2. Komite Audit
3. Sekretaris Perseroan

FREKUENSI DAN CARA PEMBERIAN NASIHAT KEPADA ANGGOTA DIREKSI:

Komisaris menyelenggarakan dua belas kali rapat selama tahun 2020. Pemberian nasihat kepada direksi bisa disampaikan setiap saat jika diperlukan, tidak menentukan frekuensi dan tidak memberikan batas waktu.

Dewan Komisaris tidak menentukan frekuensi pemberian nasihat kepada direksi. Dewan Komisaris mengikuti jalannya usaha Perusahaan secara berkesinambungan, sehingga pemberian nasihat kepada direksi bisa disampaikan setiap saat jika diperlukan, tidak menentukan frekuensi dan tidak memberikan batas waktu.

Bersama ini, Kami atas nama Dewan Komisaris, menyampaikan rasa terima kasih kepada seluruh jajaran Direksi, Manajemen, Staff dan Seluruh Karyawan perseroan atas kerja keras, dedikasi dan loyalitas kepada perseroan. Terima kasih juga kami sampaikan kepada semua pihak yang telah membantu dan bekerja sama dengan perseroan, dan kami mengharapkan agar apa yang sudah terjalin ini dapat dijaga dan ditingkatkan untuk dimasa yang akan datang.

To improve corporate governance the company has established :

1. *Independent Commissioner*
2. *Audit Committee*
3. *Corporate Secretary*

FREQUENCY AND METHOD OF GIVING ADVICE TO MEMBERS OF THE BOARD OF DIRECTORS:

The Commissioner held twelve meetings during 2020. Giving advice to directors can be delivered at any time if needed, does not specify frequency and does not provide a time limit.

The Board of Commissioners does not determine the frequency of giving advice to directors. The Board of Commissioners follows the Company's business on an ongoing basis, so that giving advice to directors can be conveyed at any time if necessary, does not determine the frequency and does not provide a time limit

On behalf of the board of commissioners, we express our gratitude to the board of directors, management, staff and all employees for their hardworks, loyalty, and dedication to this Company. We also express our gratitude to all parties who have helped and work together with this Company. We expect that our relationship will be kept and improved for the future.

Sidoarjo, 25 Juni 2021 / *Sidoarjo, June 25 2021*



Osbert Kosasih

Komisaris Utama & Independen
Independent & President Commissioner

Twistko®

go GRAB
ME FAST!

CHEESE
Time!



LAPORAN DEWAN DIREKSI

*Board of Directors
Report*



Yang Terhormat, para Pemegang Saham dan Dewan Komisaris, Kurun waktu tahun 2020 pandemi covid 19 berdampak buruk terhadap perekonomian nasional, Keputusan Pemerintah menerapkan Pembatasan Sosial Berskala Besar sejak Bulan April tahun 2020, berdampak pada proses produksi, distribusi, dan kegiatan operasional lainnya . yang menyebabkan kegiatan perekonomian nasional menjadi terganggu, sehingga daya beli masyarakat menjadi menurun, kemiskinan dan tingkat pengangguran menjadi meningkat. Hal ini membuat pertumbuhan ekonomi nasional pada tahun 2020 menjadi minus 2.19 %, sementara tahun 2019 sebesar 5.02 %

PERBANDINGAN ANTARA HASIL YANG DICAPAI DENGAN YANG DITARGETKAN

Target Pendapatan yang ingin dicapai perseroan pada tahun 2020 adalah sebesar 3.864 T. Pada Realisasi tanggal 31 Desember 2020 pendapatan perseroan mencapai 3,846 T atau tercapai 99,55% dari yang ditargetkan perseroan, mengalami kenaikan sebesar 9,5% dari tahun 2019.

Target Laba usaha yang ingin dicapai perseroan pada tahun 2020 adalah sebesar 766.516 M. Pada Realisasi tanggal 31 Desember 2020 laba usaha perseroan mencapai 748,627 M atau tercapai 97,67% dari yang ditargetkan perseroan.

Target Laba bersih yang ingin dicapai perseroan pada tahun 2020 adalah sebesar 670.136 M. Pada Realisasi tanggal 31 Desember 2020 laba bersih perseroan mencapai 628,629 M atau tercapai 93,81% dari yang ditargetkan perseroan.

GAMBARAN TENTANG PROSPEK USAHA PRODUK YANG DIHASILKAN OLEH PERSEROAN

Dengan kondisi perekonomian nasional yang banyak berdampak pada sektor usaha pada umumnya dan industri makanan dan minuman pada khususnya. Perseroan tetap berusaha untuk tidak terpengaruh kondisi tersebut, hal terlihat dari meningkatnya penjualannya sebesar 9,5% dibanding tahun sebelumnya, dimana tingkat penjualannya pada tahun 2020 sebesar Rp.3.846 triliun dan tahun 2019 sebesar Rp. 2.827 triliun. Sementara untuk laba kotor terjadi kenaikan dibanding tahun sebelumnya, sebesar 12,29%. Kontribusi penerimaan penjualan terbesar masih berasal dari produk Crackers/Kerupuk disusul oleh Produk Mie, Biskuit dan Wafer. Banyaknya pesaing perusahaan sejenis tetap menjadi perhatian Perseroan.

To Share holders and the Board of Commisioners, In the periode of year 2020. the economic, political and social issues were influence the business climate for general, occur in year 2020 the covid 19 pandemic had a negative impact on the national economy, the Government's decision to implement Large-Scale Social Restrictions since April 2020, had an impact on the production process, distribution, and other operational activities. which causes national economic activities to be disrupted, so that people's purchasing power decreases, poverty and unemployment rates increase. This makes the national economic growth in 2020 to minus 2.19%, meanwhile 5.02% in 2019.

COMPARISON BETWEEN THE RESULTS ACHIEVED WITH THE TARGETED

Target Revenue who want to achieve the company in the year 2020 is at 3.864 T . In the realization of December 31, 2020 the company's revenue reached 3,846 T or reached 99,55% of the company's target, an increase of 9,5% of the year 2019.

Target profit businesses that want to achieve the company in the year 2020 is amounted to 766.516 M. On the Realization of the date of 31 December 2020 profit venture company reached 748,627 M or reached 97,67% of the target company.

Target Earnings net who want to achieve the Company in the year 2020 is amounted to 415,046 M. On the Realization of the date of 31 December 2020 profit net the company reached 628,629 M or reached 93,81% of the target company.

OVERVIEW OF BUSINESS PROSPECTS PRODUCED BY THE COMPANY

With economic conditions that have many effect to the business sector generally and industrial of consumer goods. I daily needs in particular, and is a very make obstacles for industrial companies. Nevertheless the company is still be able to increase its sales to 9,5% compared to previous years, where the level of sales in 2020 of IDR 3.846 trillion and IDR 2.827 trillion in 2019. While going for the gross profit increase compared to the previous year, of 12,29%. The largest contribution of sales nevernues are stil come from Crackers products followed by Noodle product, biscuit and wafer. Many similar company that become our competitor are still be noticed by this company.

Perseroan selalu mengikuti perkembangan tren dengan melakukan inovasi produk dengan tetap memperhatikan "great taste dan great quality" ehingga digemari masyarakat luas, dan untuk Produk - produk yang sudah ada dilakukan review dari sisi design, jenis, dan bentuk packing agar kita tetap mengikuti perkembangan trendengan tetap menjaga taste dan kualitas. Dalam rangka meningkatkan Penjualan Perseroan juga memperluas jaringan distribusi dengan multi distributor Nasional, melakukan width and depth distribusi dengan melakukan konsep spreading, penetrasi dan coverage area serta mengembangkan jaringan yang lebih luas di wilayah asia, timur tengah dan afrika.

PENERAPAN TATA KELOLA PERUSAHAAN

Perusahaan secara konsisten menerapkan beberapa prinsip-prinsip Tata Kelola Perusahaan sebagai berikut :

Prinsip Keadilan

Setiap asset/ investasi yang digunakan seluruhnya untuk kepentingan peningkatan kinerja perusahaan. Adanya perlindungan asuransi terhadap bangunan, persediaan dan mesin-mesin produksi.

Prinsip Keterbukaan dan Pengungkapan

Setiap adanya Corporate Action yang material selalu di beritahukan ke BEI. Pengungkapan struktur kepemilikan perusahaan dan pemegang saham mayoritas. Secara berkala laporan keuangan perusahaan di Audit oleh Kantor Akuntan Publik, dilaporkan ke OJK dan Bursa Efek Indonesia serta di umumkan di dua surat kabar peredaran Nasional.

Prinsip Akuntansi

Perusahaan telah membentuk Komite Audit yang dikepalai oleh komisaris Independen Perseroan. Secara berkala minimal satu tahun sekali, Perusahaan mengadakan RUPS, Publik Ekspose dan jika ada corporate action yang material yang akan dilakukan Perusahaan maka Perusahaan mengadakan Rapat Umum Pemegang Saham Luar Biasa (RUPSLB) untuk meminta persetujuan dari para pemegang saham.

Dengan demikian perseroan tetap optimis produk produk yang dihasilkan tetap dapat diterima masyarakat dengan baik, dan pada tahun 2019 perseroan optimis pemerintah dapat menjaga stabilitas kondisi politik dan ekonomi menjadi lebih baik. Akhir kata, kami atas nama Dewan Direksi menyampaikan penghargaan yang sebesar-besarnya kepada seluruh jajaran Komisaris, Managemen, Staff, Semua Karyawan, serta Semua Pihak yang terkait, atas kerja keras, dedikasi dan kontribusinya kepada perseroan.

The Company always keeps abreast of trends by innovating products while still paying attention to "great taste and great quality" so that they are popular with the wider community, and for existing products, a review is carried out in terms of design, type, and form of packing so that we stay abreast of trends constantly maintain taste and quality. In order to increase sales, the Company also expands its distribution network with national multi-distributors, carries out width and depth distribution by implementing the concept of spreading, penetration and coverage area as well as developing a wider network in Asia, the Middle East and Africa.

APPLICATION OF CORPORATE GOVERNANCE

The company is consistently applying some principles of Tata Manage Company as follows :

The Principle of Justice

Every asset / investment that is used entirely for the sake of improvement company performance. Their protection insurance on buildings, supplies and machines - machines the production .

Principles of Openness and Disclosure

Each of the Corporate Action that material is always informed to the Stock Exchange. Disclosure of the structure of ownership of the company and holders of shares majority. In periodic reports of financial companies in the audit by the Office of the Accountant Public, reported to the FSA and the Stock Exchange Indonesia as well as in announced in two letters newspaper circulation National .

Accounting Principles

The Company has formed an Audit Committee headed by an Independent Commissioner of the Company. By periodically minimum one year once, the Company held the AGM, Public Exposure and if no corporate action materials that will do the Company that the Company held a meeting of the General Shareholders Shares Beyond Ordinary (EGM) to request the approval of the holders of shares .

The Company believes that is products will be acceptable in society. The Company also believes that political and economic stability will be better in 2019. Finally, we on behalf on the board of directors express our deep gratitude to the commissioners, management, employees, and all parties due to their hard work, dedication, and contribution toward the Company.

Sidoarjo, 25 Juni 2021 / Sidoarjo, June 25 2021

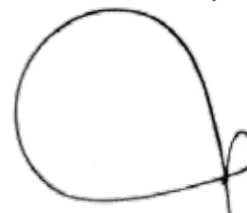

Agus Suhartanto
Direktur Utama
President Director

PROFIL PERUSAHAAN

Company Profile

Profil Emiten terkait dengan: Nama dan Alamat Perusahaan
Profil Emiten terkait dengan: Nama dan Alamat Perusahaan

Kantor Pusat
Head Office

Jl. Tambak Sawah 21-23, Waru, Sidoarjo 61256
Telp : 6231 866 7382 (5 lines Hunting)
Fax : 6231 866 7382
Email : sttpusat@sby.dnet.net.id
Web : www.siantartop.co.id

Kantor Cabang Bekasi
Bekasi Plant Office

JL. Narogong KM. 7 Cipendawa No. 07,
RT.04, RW. 07 Kel. Bojong Menteng,
Kec. Rawa Lumbu, Kodya Bekasi 17117
Telp : 6221 825 1010
Fax : 6221 825 0337

Kantor Cabang Medan
Medan Plant Office

Jl. Raya Medan – Tanjung Morawa Km 12,5
Desa Bangun Sari Kecamatan Tanjung Morawa
Deli Serdang – Sumatera Utara 20362
Telp : 6261 794 6090
Fax : 6261 794 5345 – 794 4627

Kantor Cabang Makasar
Makasar Plant Office

Jl. Ir. Sutami No. 15A
Kota Makasar – Sulawesi Selatan
Telp :62411 514099

RIWAYAT SINGKAT PERUSAHAAN

Company's Overview

1972

Pertama kali perseroan dirintis, dimulai dari usaha rumahan. Industri kecil inilah yang merupakan cikal bakal Perseroan.

The company pioneered the first time, ranging from home-based business. This small industry which is the forerunner of the Company.

1987

Nama PT. Siantar Top Industri pertama kali digunakan.

Name PT. Siantar Top Industry first used.

1989

Mendirikan pabrik baru dikawasan Jalan Tambak Sawah Waru, Sidoarjo dengan menempati area seluas 25.000 m2. Selain memproduksi krupuk mentah, Perseroan mulai memproduksi makanan ringan mie.

Establish a new factory in Jalan Tambak Sawah Waru, Sidoarjo with an area of 25,000 m2. In addition to producing the raw crackers, Perseroan start producing noodle snacks.

1991

Perseroan mulai memproduksi varian permen.

The company began producing candy variants.

2000

Penggabungan usaha PT. Saritama Tunggal (perusahaan mie instan) dengan Perseroan. Pada tahun itu juga melalui RUPS perusahaan melakukan Delisting dari Bursa Efek Surabaya.

Merger PT. Saritama Single (enterprise instant noodles) with the Company. In the same year by the General Meeting of Shareholders Companies do Delisting from the Surabaya Stock Exchange.

1998

Mendirikan pabrik baru sebagai cabang di Medan, Sumatera Utara.

Establish a new factory as a branch in Medan, North Sumatra.

1996

PT. Siantar Top berganti bentuk menjadi perusahaan terbuka (Tbk) setelah tercatat dalam Bursa Efek Jakarta sejumlah 27.000.000 saham biasa atas nama, dengan nilai nominal sebesar Rp 500 per saham dengan harga penawaran Rp 2.200 setiap saham.

PT. Siantar Top changed shape into a public company (Tbk) once registered in the Jakarta Stock Exchange number 27.000.000 ordinary shares, with nominal value of Rp 500 per shares at the offering price of Rp 2,200 per share.



2002

Mendirikan pabrik baru di Bekasi, Jawa Barat.

Establish a new factory in Bekasi, West Java.

2003

Menerima sertifikat ISO 9001 : 2000 dari URS

Received the ISO 9001: 2000 from URS

2007

Mendapat penghargaan atas kinerja ekspor atas pengembangan jenis produk dari Gubernur Jawa Timur.

Received awards for export performance over development of products from the East Java governor.

2009

Perseroan berhasil memasarkan produk biskuit dan wafer yang sudah direncanakan sejak tahun 2007. Selain itu Perseroan menerima peningkatan ISO 9001 : 2008.

The Company successfully market products biscuit and wafer has been planned since 2007. In addition the Company received increasing ISO 9001: 2008.

2014

Perseroan mengembangkan pabrik kopi.

The Company developed a coffee factory.

2012

Perseroan memperluas jaringan dengan strategi kemitraan.

Company expands network partnership strategy.

2011

Mendirikan pabrik baru di Makassar.

Establish a new factory in Makassar.

VISI & MISI PERUSAHAAN

The Company's
Vision and Mission

Visi Perusahaan *The Company vision*



MENJADI PERUSAHAAN TERKEMUKA YANG TERUS TUMBUH DAN BERKEMBANG DEMI KEPUASAN BERSAMA.

*Became a leading company which continues
to grow and evolve for mutual satisfaction*



Misi Perusahaan

The Company mission

- Menjadi perusahaan pelopor produk - produk dengan TASTE SPECIALIST.
- Menyediakan produk yang kompetitif harganya, terjamin mutu, halal dan legalitasnya.
- Memberikan kontribusi bagi kesejahteraan bersama (stakeholder's, karyawan dan masyarakat).
- Mengembangkan keragaman produk/usaha sesuai perkembangan kebutuhan pasar atau konsumen.
- Membuka kesempatan untuk pihak lain (investor), untuk bekerja sama dengan mensinergikan kemampuan yang dimiliki untuk memperkuat dalam mengembangkan usaha.
- Become a company with pioneering products from a TASTE SPECIALIST.
- Provide products with competitive pricing, guaranteeing quality, halal status legality.
- Contributing to the comon good (Steakholder, Employees and Society).
- Developing products in phase with the needs of the market and the consumer.
- Open opportunities with third parties, to work together in order to synergize capabilities to streng.



Strategi Usaha

Work Strategies

- Berusaha meningkatkan inovasi produk dengan penambahan investasi baru di kategori produk biskuit dan wafer.
- Meningkatkan kinerja distribusi untuk penetrasi pasar luas.
- Berusaha untuk mendekatkan diri kepasar.
- Meningkatkan soft skill (integritas, inisiatif) dari SDM.
- Menggunakan teknologi R&D dan teknologi mesin dari Jepang dan Korea.
- Product innovation with additional investment in biscuit and wafer product lines
- Increase distribution channel performance to enhance market penetration.
- Try to keep close to the market.
- Increase human resource's soft skill (integrity, initiative).
- Develop R&D system and acquiring advance machine technology from Japan and Korea.

KEGIATAN PERSEROAN

The Company Operation

Perseroan pada saat ini memproduksi berbagai jenis makanan ringan seperti kerupuk (cracker), mie (noodle) dan permen (candy). Dan pada tahun 2008 Perseroan berhasil menambah 2 produk baru yaitu Biskuit dan wafer.

The Company produced variety of snack, such as cracker, noodle, and candy. And in the year 2008 the company success fully add two new products is Biscuit and Wafer.



Unit Produksi Kerupuk

Perseroan memproduksi bermacam-macam jenis makanan olahan yang berbentuk kerupuk seperti : Kerupuk Mentah, Kerupuk Matang, Kentang (Potato Chips) dan lain-lain.

Cracker Production Unit

The Company produced variety of crackers, such as: raw cracker, fully cooked cracker, and etc.



Unit Produksi Mie

Produk makanan ringan sejenis mie yang langsung bisa dinikmati tanpa harus dimasak terlebih dahulu, seperti Boyki, Sobamie, Wilco, Tamiku (Mie Gemez, Spix Mie dll).

Noodle Production Unit

Snack noodle is a food products like noodles that light can be enjoyed immediately without having to be cooked first, such as Boyki, Sobamie, Wilco, Tamiku (Gemez Noddle, Spix Noddle), etc.



Unit Produksi Biskuit dan Wafer

Perseroan sudah mengembangkan usaha dibidang biskuit dan wafer dan produksi tersebut sudah mampu membantu meningkatkan penjualan.

Biscuit and Wafer Production Unit

The Company is developing the field of business and wafer biscuits, and production is already can help increase of sales.



Unit Produksi Lainnya

Unit produksi lain yang dimiliki oleh Perseroan adalah unit produksi printing dan tepung. Unit produksi ini untuk mendukung ketiga unit produksi yang ada.

Any Production Unit

Other production units owned by the Company are printing and flour production units. This production unit is to support the three existing production units.

STRUKTUR ORGANISASI PERUSAHAAN

Organization Chart of Company

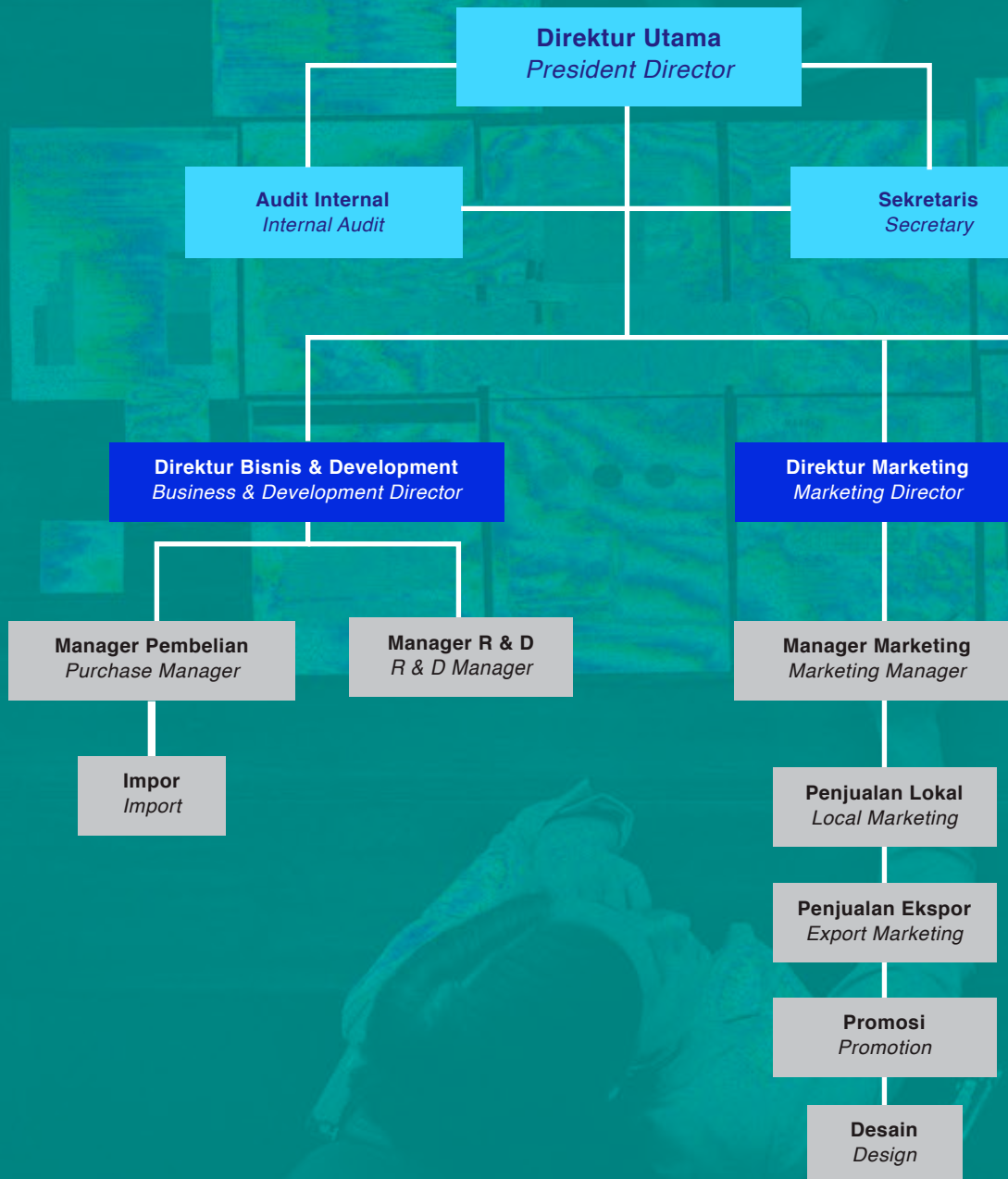

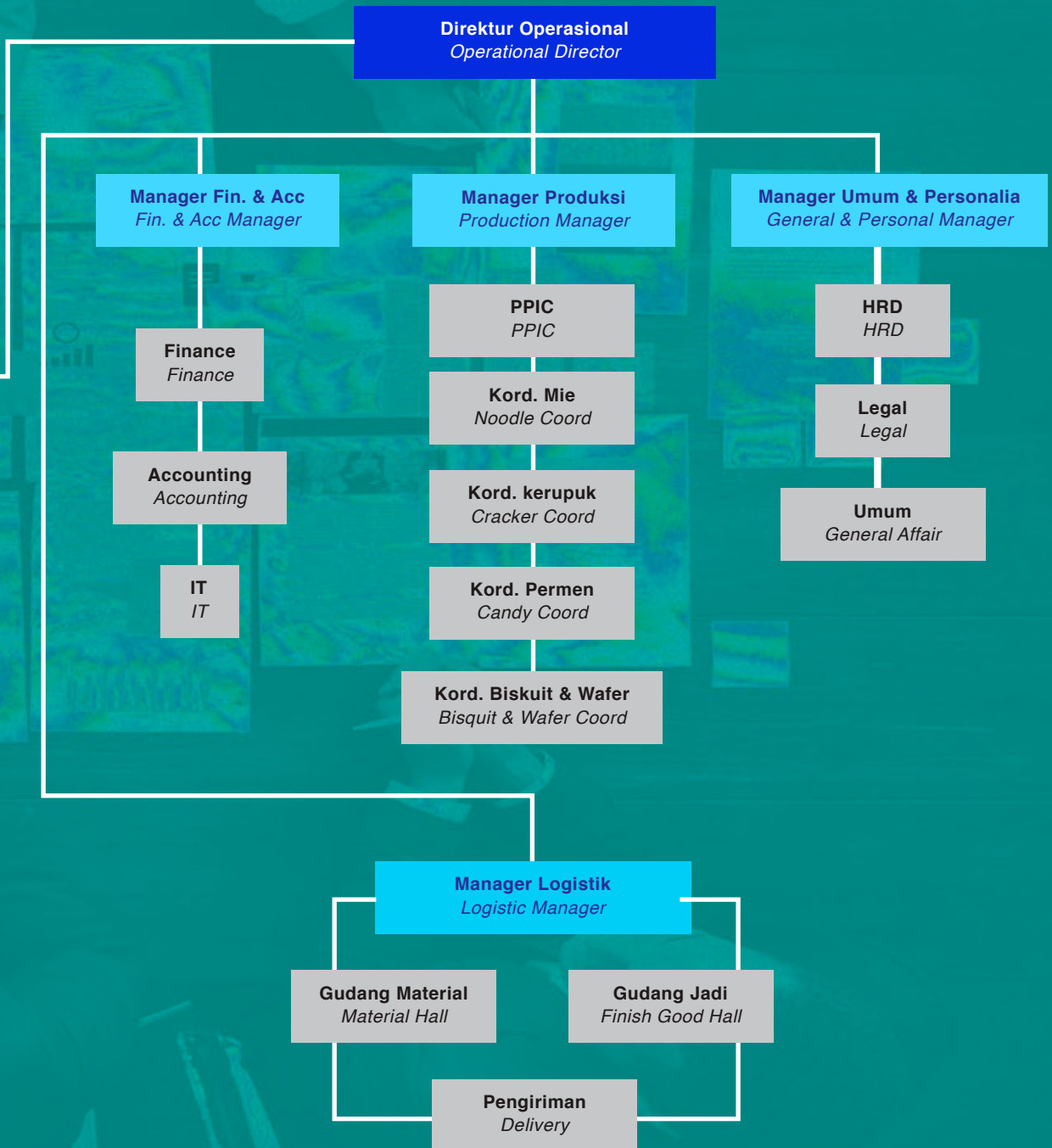

SUSUNAN PENGURUS PERUSAHAAN

Composition of
Company Management

Komisaris Utama
President Commissioner

Komisaris Independen
Independent Commissioner

Komisaris
Commissioner

Direktur Utama
President Director

Direktur
Director

Direktur
Director

Direktur
Director

Ketua Komite Audit
Audit Commite Chairman

Anggota
Member

Anggota
Member

Osbert Kosasih

Osbert Kosasih

Juwita Wijaya

Agus Suhartanto

Shindo Sumidomo

Armin

Suwanto

Osbert Kosasih

I Gde Cahyadi

Didit Lasmono



PROFIL DEWAN KOMISARIS

Board of Commissioners
Profile



**Osbert
Kosasih**

Komisaris Utama &
Independen
*Independent & President
Commissioner*

Warga Negara Indonesia, lahir tahun 1960 di Pekalongan. Mengawali karir sebagai wirausaha dibidang contractor pada tahun 1977. Pada tahun 1998 menjadi Direktur Fukumura Food Industries. Menjabat sebagai Corporate Secretary Perseroan pada tahun 2003 sampai dengan 2004, menjadi Vice President Director di PT. Shindo Tiara Tunggal sampai dengan tahun 2005. Menjabat sebagai Komisaris Utama / Independen Perseroan mulai tahun 2010.

Indonesian citizen, born in 1960 in Pekalongan. He began his career as an entrepreneur in the field of painting contractor in 1977. In 1998 became Director of Fukumura Food Industries. Served as Corporate Secretary of the Company in 2003 to 2004, became Vice President Director of PT. Shindo Tiara Tunggal until 2005. Served as Commissioner / Independent Company, began in 2010.



**Juwita
Wijaya**

Komisaris
Commissioner

Warga Negara Indonesia, lahir pada tahun 1978 di Pematang Siantar. Menjadi komisaris perusahaan pada tahun 2013. Dari tahun 2002 sampai 2004, bekerja di departemen akuntansi PT. Siantar Top Tbk, kemudian 2004-2006 mengepalai departemen Keuangan.

Indonesian Citizen, born in 1978 in Pematang Siantar. Became a company commissioner in 2013. From 2002 to 2004, worked at the accounting department of PT. Siantar Top Tbk, then from 2004 to 2006 headed the Finance department.

PROFIL DIREKSI PERSEROAN

Board of Directors Profile



**Agus
Suhartanto** Direktur Utama
President Director

Warga Negara Indonesia, lahir tahun 1970, di Kediri, Jawa Timur. Mengawali karir sebagai Factory Manager PT. Sari Alam pada tahun 1995 hingga 2006. Pada tahun 2006 hingga 2018 menjabat sebagai direktur PT. Cita Rasa Sukses. Pada tahun 2019 menjabat sebagai direktur utama PT. Siantar Top, Tbk.

Indonesian citizen, born in 1970, in Kediri, East Java. Started his career as a Factory Manager of PT. Sari Alam from 1995 to 2006. In 2006 to 2018 he served as director of PT. Cita Rasa Sukses. In 2019 he served as the president director of PT. Siantar Top, Tbk.



**Shindo
Sumidomo** Direktur
Director

Warga Negara Indonesia, lahir tahun 1953 di Pematang Siantar, Sumatera Utara. Mengawali karir sebagai Wira Usaha sebelum mendirikan perseroan pada tahun 1987 dan menjabat sebagai direktur utama perseroan sejak tahun 1996 sampai 2012. Mendirikan dan menjabat sebagai Komisaris Utama PT. Sari Bumi Alam Indonesia (Industri Bumbu) tahun 1992, PT. Saritama Tunggal (Industri Mie Instan) telah melakukan merger kedalam perseroan tahun 2000) dan PT. Semestanustra Distrindo (Perusahaan Distribusi) pada tahun 1994. Mendirikan dan menjabat sebagai Direktur Utama PT. Shindo Tiara Tunggal (Perusahaan Holding) Pada tahun 1994.

Indonesian Citizen, born in 1953 in Pematang Siantar, North Sumatra. He began his carrier as an entrepreneur before establishing the company in 1987 and served as President Director of the company since 1996. Founded and served as President commissioner of PT. Sari Bumi Alam Indonesia (seasoning industry) since 1992, of PT. Saritama Tunggal (Instant Noodles) until the merger with the company in 2000, and of PT. Semestanustra Distrindo since 1994. Founded and acting as President Director of PT. Shindo Tiara Tunggal, a holding company, since 1994.



Armin Direktur
Director

Warga Negara Indonesia, lahir tahun 1972, di Tebing Tinggi, Sumatera Utara. Mengawali karir sebagai Supervisor Marketing pada UD. Serdang Utara – Medan. Pada tahun 1998 menjabat sebagai Koordinator PT. Siantar Tama, Sidoarjo. Pada awal tahun 2002 bergabung dengan perseroan menjabat sebagai koordinator Bekasi & Medan sebelum menjabat sebagai direktur perseroan pada tahun 2003.

Indonesian citizen, born in 1972, in Tebing Tinggi, North Sumatera. Starting his career as Marketing Supervisor of UD. Serdang Utama – Medan. Became coordinator of PT. Siantar Tama, Sidoarjo in 1998. Joined the company at the beginning of 2002 as a coordinator of Bekasi & Medan Plan, acts as director of the company since 2003.



Suwanto Direktur
Director

Warga Negara Indonesia, lahir tahun 1970, di Pangkalan Dodek, Sumatera Utara. Mengawali karir sebagai Kepala Penjualan di PT. Delion Citradinamika pada tahun 1990-1995. Menjabat sebagai National Settlement Manager pada tahun 1996-1999 di Modern Group. Menjadi GM Marketing dan Sales di Maspion Group pada tahun 1999-2005. Pada awal tahun 2006-2011 menjadi Business Director di PT. Shindo Tiara Tunggal dan PT. Semestanustra Disrindo, kemudian menjadi Marketing Director di PT. Platinum Ceramics Industry tahun 2012-2015. Pada April 2015 bergabung dengan PT. Siantar Top, Tbk dan menjabat sebagai Direktur Perusahaan.

Indonesian citizen, born in 1970, in the Pangkalan Dodek, North Sumatra. He started his career as Head of Sales at PT. Delion Citradinamika in 1990-1995. Served as National Settlement Manager in 1996-1999 at Modern Group. Being GM Marketing and Sales at Maspion Group in 1999-2005. At the beginning of 2006-2011 became Business Director at PT. Shindo Tiara Tunggal and PT. Semestanustra Distrindo, later became Marketing Director of PT. Platinum Ceramics Industry in 2012-2015. In April 2015 he joined PT. Siantar Top Tbk and served as Director of Company.

JUMLAH KARYAWAN DAN PERKEMBANGAN

Human Resources



Perseroan adalah industri padat karya dengan jumlah sumber daya manusia yang cukup banyak, dengan jumlah karyawan 2.135 orang yang terdiri dari berbagai tingkat jabatan, pendidikan, umur dan disiplin ilmu. Sehingga keberhasilan yang telah dicapai oleh Perseroan hingga saat ini tidak lepas dari dukungan dan kerja keras dari seluruh karyawan dalam menerapkan strategi dan kebijakan manajemen. Pengembangan sumber daya manusia dilakukan oleh Perseroan dengan mengikutsertakan karyawan dalam berbagai pelatihan maupun seminar-seminar yang diadakan oleh swasta maupun instansi-instansi di dalam negeri. Selain itu, Perseroan juga memberikan pelatihan/training bagi karyawan untuk meningkatkan pengetahuan dibidang perkembangan teknologi. Dengan semakin meningkatnya intensitas kegiatan usaha dan perluasan usaha perseroan, dibutuhkan jumlah tenaga kerja yang cukup dan terampil demi kelancaran operasi dan efisiensi. Penugasan pekerjaan dilaksanakan dengan penuh tanggung jawab dan tujuan yang jelas.

The company is categorized as labour-intensive industry. The number of employees is 2135 persons with various position and education background. So far, the success achieved by the company is related to the continuous supports and hard work contributed by all employees in implementing the company' strategy and management policy. Human resources development conducted by the company to engage employees in various training and seminars that are held by provate and instansion's in the country. In addition the company also provides training for employees to improve their knowledge in the development of technology. With the increament of operation and business expansion, the company requires sufficient number of capable employee to ensure the effectiveness and efficiency of the production. Delegations of assignments are done with full responsibilities and concrete purposes.



*the
Real
Potato
snack*



KOMPOSISI PEMEGANG SAHAM

Shareholder's Composition

Pemegang saham dan persentase kepemilikan per akhir tahun buku :
Shareholders and ownership percentage at the end of the financial year:

Kelompok Classification	Jumlah Pemegang Saham Number Of Shareholders	Prosentase Kepemilikan Ownership Percentage
Kepemilikan Institusi Lokal Local Intitution	770.848.000	58,84%
Kepemilikan Institusi Asing Foreign Intitusion	61.576.100	4,70%
Kepemilikan Individu Lokal Local Individu	477.575.801	36,46%
Kepemilikan Individu Asing Foreign Individu	0	0

INFORMASI MENGENAI PEMEGANG SAHAM UTAMA DAN PENGENDALI, BAIK LANGSUNG MAUPUN TIDAK LANGSUNG, SAMPAI KEPADA PEMILIK INDIVIDU

Chart Of Information Regarding Ultimate Shareholders Directly and Indirectly Up to Individual Owners

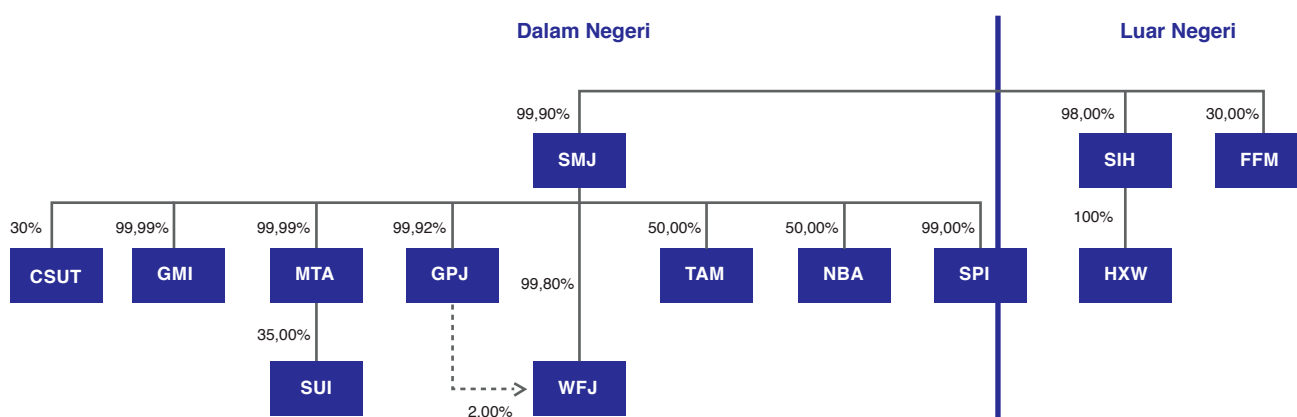

NAMA DAN ALAMAT ENTITAS ANAK / Name and Address of Subsidiaries

SMJ	Siantar Megah Jaya Jl. Lidah Harapan Timur, perum lembah Harapan No. 09, Lidah Wetan, Lakar Santri, Surabaya.	SIH	Siantar International Holding Co., Ltd. (SIH) Siantar International Holding Company Limited Flat/Rm C 15/F, Full Win Commercial Centre, 573 Nathan Road Mongkok Kln
GMI	Gemopolis Indonesia Jl Tambak Sawah NO. 26-28, Tambakrejo, Waru, sidoarjo.	NBA	PT. Ngaliyan Bantolo Asri JL.Puspo Giwang Timur No.6, Salaman Mloyo, Semarang.
MTA	Megah Tanah Abang Surabaya Jl Tambak Sawah No. 26-28, Tambakrejo, Waru, sidoarjo.	HXW	Henan Xianda Weimei Food Co., Ltd. Unit 2501, Graham Building A, No.17 outer Loop of Business Road, Free Trade Zone (East Area) Zhengzhou, Henan, China.
TAM	PT. Trisena Anugerah Megah Jl. Kapten Piere Tendean Lingk.Tegal Bai RT 002 RW 004 Karangrejo, Sumbersari, Jember	FFM	Fukumura Food Manufacturing PT 754 Jalan Stesyen Rasa 64200 Rasa SELANGOR.
WFJ	Wahana Fantasia Jaya Jl Raya waru No. 3, Desa Kureksari, Waru, Sidoarjo.	SUI	PT. Spirit Unggul Indonesia Superblok Permata Juanda Blok B No.35 Jl. Raya Juanda, Sedati Agung - Sidoarjo
SPI	PT. Sands Property Indonesia Lidah Harapan Timur, Perum Lembah Harapan No.9, Lidah Wetan-Lakarsantri Surabaya.	GPJ	Genta Persada Jaya Jl Raya waru No. 31, Waru, Sidoarjo
		CSUT	Cahaya Surya Unggul Tama Jl. Ruko Permata Juanda A-60, Sedati - Sidoarjo

KRONOLOGI PENCATATAN SAHAM

Chronologies of Stock Listing

Saham dari Awal Pencatatan Hingga Akhir Tahun Buku. Pada tanggal 16 Desember 1996, Perseroan telah mencatatkan sahamnya di Bursa Efek Jakarta (sekarang Bursa Efek Indonesia) dan Bursa Efek Surabaya dengan kode STTP sejumlah 27.000.000 saham biasa atas nama, dengan nilai nominal Rp 500 per saham, dan harga penawaran Rp 2.200 setiap saham, tetapi pada tahun 2000 melalui Rapat Umum Pemegang Saham, perusahaan melakukan delisting dari Bursa Efek Surabaya. Jumlah kepemilikan saham dari tahun 1996 sampai dengan tahun 2000 tidak mengalami perubahan.

The Company had listed its shares in Jakarta Stock Exchange (now Indonesia Stock Exchange) in December 16, 1996. The Company shares code was STTP. The initial public offering was 27,000,000 shares of common stock with nominal value of Rp 500 per shares and market value of Rp 2,200 per shares. In 2000, the general shareholders meeting had decided to delisted from Surabaya Stock Exchange. Number of shareholders from 1996 until 2000 didn't changed.

TRANSAKSI PENGGABUNGAN USAHA

Business Combination's Transaction

Pada tahun 2000, Perseroan telah melakukan penggabungan usaha dengan PT. Saritama Tunggal (pihak yang mempunyai hubungan istimewa), perusahaan yang bergerak dibidang industri mie instan, yang berlokasi di Jl. Tambak Sawah No. 27-33 Sidoarjo.

In 2000, the company merged with PT. Saritama Tunggal (affiliated company), an instant noodle manufacturer, which is located at Tambak Sawah 27-33 Sidoarjo.

STOCK SPLIT

Stock Split

Sesuai dengan Keputusan Rapat Umum Pemegang Saham Luar Biasa Perseroan yang diselenggarakan pada tanggal 29 Juni 2001, perihal pemecahan saham (Stock Split) dengan perbandingan 1:5 (setiap 1 saham dipecah menjadi 5 saham) dengan nilai nominal per saham dari Rp500 menjadi Rp100, telah dilaksanakan, dan efektif per tanggal 28 Desember 2001 jumlah saham beredar perseroan menjadi 1.310.000.000 saham, dengan nilai nominal Rp100 per saham.

Based on decision of extraordinary Shareholder's Meeting on June 29th, 2001, stock split has been made by the company with ratio 1:5 (every 1 share splitted into 5 shares) with share's price from Rp500 per each share turned into Rp100 and effected from December 28, 2001. After stock split, the number of circulated share's turned to be 1.310.000.000 share's with nominal value Rp100 per share's.

PERUBAHAN JUMLAH SAHAM BEREDAR

Changes in Number of Circulated Shares

	Lembar Saham Number of Share's
Saldo per 1 januari 2000 <i>Balance of January 1, 2000</i>	95.000.000
Pembagian saham bonus dari : Selisih Penilaian Kembali Aktiva Tetap <i>Distribution of Bonus shares from : Difference of revaluation increasement in Property, Plant and Equipment</i>	60.800.000
Tambahan Modal disetor - bersih <i>Addition in Paid - in Capital-net</i>	95.000.000
Saldo per 31 desember 2000 <i>Balance as of December 31, 2000</i>	95.000.000
Penerbitan saham baru dalam rangka Penggabungan usaha PT Saritama Tunggal <i>New Shares distributed in relation with the merger of PT Saritama Tunggal</i>	95.000.000
Saldo per 31 Desember 2000 (Nominal Rp500 per saham) <i>Balance as of December 31th, 2000 (As retarted Rp500 par value per share)</i>	95.000.000
Penambahan dalam rangka perubahan nilai nominal saham (stock split) <i>Increase in number of shares outstanding due to change in par value per share</i>	95.000.000
Saldo per 31 Desember 2001 (nominal Rp100 per saham) <i>Balance as of December 31th, 2001 (Rp100 par value per share)</i>	95.000.000

TAMBAHAN MODAL DISETOR BERSIH

Additional Paid - In Capital Net

Saldo 1 Januari 2000 yang berasal dari pengeluaran 27.000.000 saham Perseroan melalui penjualan saham Perseroan pada penawaran umum tahun 1996, 45.900.000.000. Pembagian saham bonus tahun 2000, 45.600.000.000. Saldo 31 Desember 2001 dan 2000, 300.000.000. Posisi kepemilikan jumlah saham sejak tahun 2001 - 2009 tidak mengalami perubahan. perbedaan hanya pada prosentase kepemilikan saja.

Balance as of January 1th, 2000, from issuance of 27.000.000 shares through initial public offering in 1996, 45.900.000.000. Distribution of bonus shares in 2000, 45.600.000.000. Balance as of December 31th, 2000 and 2001, 300.000.000. Number of shares in 2001 - 2009 doesn't change in total. However there are changes of shareholder's percentage.

LEMBAGA DAN PROFESI PENUNJANG PASAR MODAL KANTOR PENCATATAN SAHAM

Capital Market Supporting Institution and Profession

Akuntan Publik *Public Accountant*

Paul Hadiwinata, Hidajat, Arsono, Retno, Palilingan dan rekan.

Public Accountant Registered Public Accountants

Jl. Ngagel Jaya no.90

Surabaya 60283 - Indonesia

Phone : 62-31-5012161

Fax : 62-31-5012335

email : sby-office@pkfhadiwinata.com

Pendaftaran Saham *Share Register*

PT. Datindo Entrycom

Jl. Jendral Sudirman Kav. 34 -35, Jakarta 10220

Phone : 62-21-5709009 | Fax : 62-21-5709026

PT. Kustodian Sentral Efek Indonesia

JL. Jendral Sudirman Kav. 52 – 53, Jakarta

**Besarnya fee/imbalan yang diberikan kurang dari
1 milyar rupiah**

PENGHARGAAN & SERTIFIKASI YANG DITERIMA PERUSAHAAN

Certification and Awards

Sebagai wujud komitmen perusahaan terhadap kualitas produk maka perusahaan mengupayakan standarisasi kualitas produk. Hal tersebut ditandai dengan diterimanya Sertifikat ISO 9001:2000 dari URS pada tanggal 1 Desember 2006, dimulai tanggal 1 Desember 2009 mengalami peningkatan menjadi sertifikat ISO 9001 : 2008. Pada tanggal 12 Desember 2007 perseroan mendapat penghargaan atas ekspor dari Gubernur Jawa Timur dan pada tanggal 11 Oktober 2010 Perusahaan mendapatkan Sertifikat ISO 22000 : 2005.

As commitment of the Company about product quality, the company tried to standardized product quality. And on December 1st, 2006, and start from dec 1st 2009, it become to ISO 9001 : 2008 certification. On December 12, 2007 the Company was awarded by East Java's Governor of its exportation and on October 11, 2010 the Company received the ISO 22000 : 2005 Certificate.

Penghargaan Perusahaan Corporate Awards



Penghargaan Perusahaan
Corporate Awards

FORBES

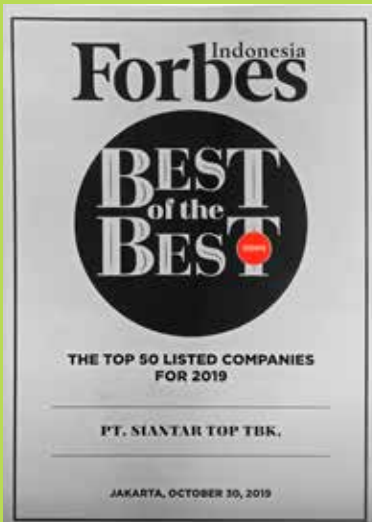

TOP BRAND AWARDS



ANALISA DAN PEMBAHASAN MANAJEMEN

Management Analysis and Discussion

TINJAUAN OPERASI SEGMENT

Review of Segment Operation

Produksi

Production

Pada tahun 2020 ini Perseroan telah mengoperasikan fasilitas produksinya di tiga lokasi yaitu Sidoarjo, Medan, dan Bekasi. Kapasitas produksi total yang terpasang ketiga tempat tersebut berjumlah 100.365 ribu ton dengan masing-masing produk kapasitas produksi terpasangnya Mie 32.525 ribu ton, crackers 21.562 ribu ton, biskuit dan wafer 46.278 ribu ton. Dari kapasitas produksi terpasang tersebut dalam tahun 2020 terpakai sebesar 70%-90%.

Perseroan pada saat ini memproduksi berbagai jenis makanan ringan seperti kerupuk (cracker), mie (noodle) dan permen (candy). Dan pada tahun 2008 Perseroan berhasil menambah 2 produk baru yaitu Biskuit dan wafer.

Unit Produksi Kerupuk

Perseroan memproduksi bermacam-macam jenis makanan olahan yang berbentuk kerupuk seperti : Kerupuk Mentah, Kerupuk Matang, Kentang (Potato Chips) dan lain-lain.

Unit Produksi Mie

Produk makanan ringan sejenis mie yang langsung bisa dinikmati tanpa harus dimasak terlebih dahulu, seperti Boyki, Sobamie, Wilco, Tamiku (Mie Gemez, Spix Mie dll).

Unit Produksi Biskuit dan Wafer

Perseroan sudah mengembangkan usaha dibidang biskuit dan wafer dan produksi tersebut sudah mampu membantu meningkatkan penjualan.

Unit Produksi Lainnya

Unit produksi lain yang dimiliki oleh Perseroan adalah unit produksi printing dan tepung. Unit produksi ini untuk mendukung ketiga unit produksi yang ada.

In the year 2020 this has been the Company operates production facilities in three locations namely Sidoarjo, Medan, and Bekasi. Total production capacity installed from three place amounted to 100.365 thousand tons of each product Mie production capacity of 32.525 thousand tons, 21.562 thousand tons Crackers, of biscuits and wafer 46.278 thousand tons. Of production capacity installed in the year 2020 was used 70% - 90%.

The Company produced variety of snack, such as cracker, noodle, and candy. And in the year 2008 the company success fully add two new products is Biscuit and Wafer.

Cracker Production Unit

The Company produced variety of crackers, such as: raw cracker, fully cooked cracker, and etc.

Noodle Production Unit

Snack noodle is a food products like noodles that light can be enjoyed immediately without having to be coked first, such as Boyki, Sobamie, Wilco, Tamiku (Gemez Noddle, Spix Noddle), etc.

Biscuit and Wafer Production Unit

The Company is developing the field of business and wafer biscuits, and production is already can help increase of sales.

Any Production Unit

Other production units owned by the Company are printing and flour production units. This production unit is to support the three existing production units.

Aspek Pemasaran

Marketing Aspect

Tahun 2020 penjualan perusahaan sebesar Rp. 3.846 Triliun mengalami kenaikan sebesar 9,5% jika dibandingkan dengan tahun 2019. Hal ini membuat pihak manajemen terpacu untuk selalu berusaha menciptakan produk-produk baru agar dapat bersaing di pasar dengan harga yang terjangkau.

Company sales in 2020 of IDR 3.846 trillion an increase of 9,5% compared to the year 2019. Management is always trying to create new products that can compete in the market with an affordable price.

Prospek Usaha

Business Prospect

Tidak berbeda dengan negara lain di dunia, pandemi COVID-19 berdampak besar terhadap ekonomi Indonesia.

No different from other countries in the world, the COVID-19 pandemic has had a major impact on the Indonesian economy.

Kurun waktu tahun 2020 pandemi covid 19 berdampak terhadap perekonomian nasional. Keputusan Pemerintah menerapkan Pembatasan Sosial Berskala Besar sejak Bulan April tahun 2020 berdampak pada proses produksi, distribusi, dan kegiatan operasional lainnya yang menyebabkan kegiatan perekonomian nasional menjadi terganggu, sehingga daya beli masyarakat menjadi menurun, kemiskinan dan tingkat pengangguran menjadi meningkat. Hal ini membuat pertumbuhan ekonomi nasional pada tahun 2020 menjadi minus 2.19 %, sementara tahun 2019 sebesar 5.02 %.

During 2020 the COVID-19 pandemic has an impact on the national economy Government's decision to implement Large-Scale Social Restrictions since April 2020 impact on the production process, distribution, and other operational activities which causes the national economic activity to be disrupted, so that people's purchasing power decreases, poverty and unemployment rates increase. This makes the national economic growth in 2020 to minus 2.19%, while in 2019 it was 5.02%.

Daya beli masyarakat yang turun disebabkan oleh hilangnya pendapatan sebagian masyarakat yang kehilangan pekerjaan dan potensi kenaikan harga karena gangguan di sisi penawaran, dengan perluasan bantuan sosial yang dilakukan pemerintah diharapkan dapat menahan laju perlambatan konsumsi masyarakat.

The declining purchasing power of the people is caused by the loss of income of some people who have lost their jobs and the potential for price increases due to supply side disturbances, with The government's expansion of social assistance is expected to curb the slowdown in public consumption.

Adanya stimulus pemerintah, kita harapkan bisa membantu meningkatkan daya beli masyarakat sehingga dapat menggerakkan roda perekonomian di negara kita dan bisa berdampak positif terhadap perusahaan.

With the government's stimulus, we hope it can help increase people's purchasing power so that it can move the wheels of the economy in Indonesia our country and can have a positive impact on the Company.

Dengan demikian, diharapkan untuk tahun 2020 perekonomian Indonesia masih bisa terjaga dengan baik, dengan terus menekankan pemulihan ekonomi pada umumnya dan disektor swasta pada khususnya. Juga kebijakan pemerintah diharapkan mampu menciptakan iklim investasi dan bisnis yang lebih kondusif. Dimana hal ini akan membantu perseroan dalam memperbaiki kinerja untuk mencapai target yang telah ditetapkan.

It is expected that the Indonesian economic will getting better in 2020, with emphasis in economic recovery and emphasis in private sector especially. And hoping that the Government policy will promote good ambiance for investment and advantageous business where this is assist the company to improve its performance in order to achieve the target.

Produk Makanan Ringan Kerupuk & Mie

Snack Crackers & Snack Noodle Product



Produk Biskuit dan Wafer

Biscuit and Wafer Products



KINERJA KEUANGAN KOMPREHENSIF

Comprehensive Financial Analysis

Pertumbuhan Penjualan Bersih

Growth of Net Sales

Penjualan bersih perusahaan untuk tahun yang berakhir pada tanggal 31 Desember 2020 dan 2019 masing-masing sebesar Rp 3.846 triliun dan Rp. 3.513 triliun naik sebesar Rp. 334 milyar atau 9,5% dibanding dengan periode yang sama tahun sebelumnya.

Company's net sales for the year ended on 31 December 2020 and 2019 each of Rp. 3.846 billion and Rp. 3.513 billion increased by Rp. 334 billion or 9,5% compared with the same period the previous year.

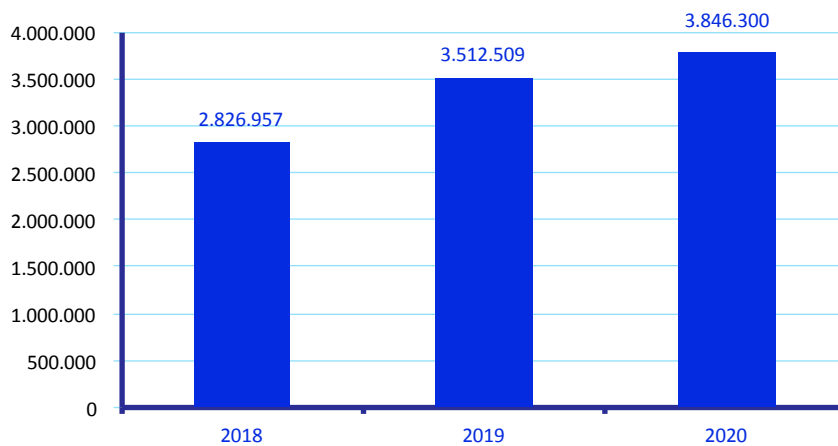

Pertumbuhan Penjualan Bersih Untuk Tahun Yang Berakhir Pada Tanggal 31 Desember 2018 - 2020 (Dalam Jutaan Rupiah)

The Growth of Net Sales For Years Ended on December 31, 2018 - 2020 (in Million Rupiah).

Pendapatan Komprehensif Lain

Another Successful Income

Pendapatan Komprehensif lain perusahaan untuk Tahun 2020 adalah sebesar Rp. 3.382 milyar sedangkan pada tahun 2019 adalah sebesar Rp. 3.848 milyar

The company's other comprehensive income for 2020 is IDR 3.382 billion while in 2019 it is IDR 3,848 billion

Total Laba Rugi Komprehensif

Total Comprehensive Income

Total Laba Rugi Komprehensif perusahaan untuk Tahun 2020 adalah sebesar Rp 625 milyar sedangkan pada tahun 2019 adalah sebesar Rp 486 milyar

The company's total Comprehensive Income for 2020 is IDR 625 billion while in 2019 it is IDR 486 billion

Pertumbuhan Laba

Profit Growth

- **Laba Kotor**

Laba kotor Perusahaan untuk tahun yang berakhir pada tanggal 31 Desember 2020 dan 2019 masing-masing sebesar Rp. 1.070.199 milyar dan Rp. 953 milyar mengalami kenaikan sebesar Rp. 117 milyar atau 12,29% dibandingkan periode yang sama tahun sebelumnya. Kenaikan laba kotor Perusahaan terutama disebabkan karena kenaikan tingkat penjualan.

- **Beban Usaha**

Beban usaha Perusahaan untuk tahun yang berakhir pada tanggal 31 Desember 2020 dan 2019 masing-masing sebesar Rp. 322 milyar dan Rp. 334 milyar yang mengalami penurunan sebesar Rp. 12 milyar atau 3,66% dibandingkan periode yang sama pada tahun sebelumnya. Penurunan tersebut terutama disebabkan karena adanya penurunan beban promosi & iklan.

- **Laba Usaha**

Laba Usaha Perusahaan untuk tahun yang berakhir pada tanggal 31 Desember 2020 dan 2019 masing-masing sebesar Rp. 749 milyar dan Rp. 619 milyar yang mengalami kenaikan sebesar Rp. 129 milyar atau 20,90% jika dibandingkan dengan periode yang sama tahun sebelumnya.

- **Laba Bersih**

Laba bersih Perusahaan untuk tahun yang berakhir pada tanggal 31 Desember 2020 dan 2019 masing-masing sebesar Rp. 629 milyar dan Rp. 483 milyar yang mengalami kenaikan sebesar Rp. 146 milyar atau 30,26% jika dibandingkan dengan periode yang sama tahun sebelumnya.

- **Gross Profit**

Company's gross profit for the years ended December 31, 2020 and 2019 amounted to IDR 1,070,199 billion and IDR 953 billion, an increase of IDR 117 billion or 12.29% compared to the same period the previous year. The increase in the Company's gross profit was mainly due to an increase in the level of sales.

- **Operation Expenses**

Corporate operating expenses for the year ended on 31 December 2020 and 2019 each of IDR 322 billion and IDR 334 billion is an increase of IDR 12 billion or 3,66% compared to the same period in the previous year. The increase is mainly caused due to an increase in advertising & promotion.

- **Operation Profit**

Business Profit Company for the year ending on 31 December 2020 and 2019 each of IDR 749 billion and IDR 619 billion to an increase of IDR 129 billion or 20,90% if compared with the same period the previous year.

- **Net Income**

Company net profit for the year ending on 31 December 2020 and 2019 each of IDR 629 billion and IDR 483 billion increase of IDR 146 million, or 30,26% If compared with the same period the previous year .

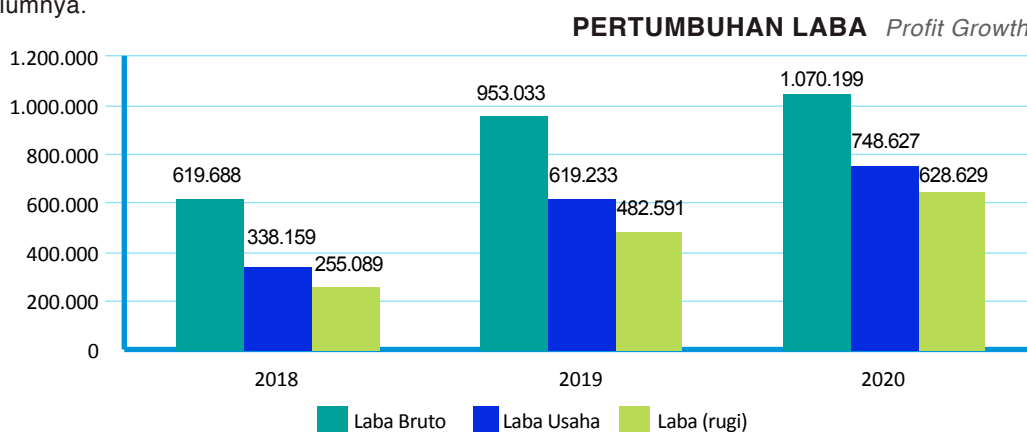

Pertumbuhan Laba Bruto, Laba Usaha dan Laba (Rugi)
untuk yang berakhir pada Tahun 2018 -2020 (Dalam jutaan Rupiah)

Growth in Gross Profit, Operating Profit and Profit (Loss)
for the year 2018-2020 (In millions of Rupiah)

PERTUMBUHAN JUMLAH AKTIVA, KEWAJIBAN & EKUITAS

Growth of Asset, Liabilities, and Equity

Aktiva

Asset

Aktiva Lancar Perusahaan pada Tahun 2020 dan 2019 masing masing sebesar Rp 1.505 triliun dan Rp 1.165 triliun. Aktiva tidak Lancar Perusahaan pada Tahun 2020 dan 2019 masing masing sebesar Rp 1.943 triliun dan Rp 1.716 triliun.

The Company's Current Assets in 2020 and 2019 amounted to IDR 1.505 trillion and IDR 1.165 trillion, respectively. The Company's Non-current Assets in 2020 and 2019 amounted to IDR 1.943 trillion and IDR 1.716 trillion, respectively.

Aktiva Perusahaan pada tanggal 31 Desember 2020 dan 2019 masing masing sebesar Rp. 3.449 triliun dan Rp. 2.882 trilyun yang mengalami kenaikan sebesar Rp. 567 milyar atau 19,69% dibandingkan dengan tahun sebelumnya.

The Company's assets as of December 31, 2020 and 2019 amounted to IDR 3.449 trillion and IDR 2.882 trillion, which increased by IDR 567 billion or 19,69% compared to the previous year.

Kewajiban

Liabilities

Kewajiban Jangka Pendek Perusahaan pada Tahun 2020 dan 2019 masing masing sebesar Rp 626 milyar dan Rp 408 milyar. Kewajiban Jangka Panjang Perusahaan pada Tahun 2020 dan 2019 masing masing sebesar Rp 150 milyar dan Rp 325 milyar.

The Company's Short-Term Obligations in 2020 and 2019 amounted to Rp 626 billion and Rp 408 billion, respectively. The Company's long-term obligations in 2020 and 2019 amounted to Rp 150 billion and Rp 325 billion, respectively.

Kewajiban Perusahaan pada tanggal 31 Desember 2020 dan 2019 masing-masing sebesar Rp. 776 milyar dan Rp. 734 milyar yang mengalami kenaikan sebesar Rp. 42 milyar atau 5,74% dibandingkan dengan tahun sebelumnya.

The Company's obligations as of December 31, 2020 and 2019 amounted to Rp. 776 billion and Rp. 734 billion, which increased by Rp. 42 billion or 5,74% compared to the previous year.

Ekuitas

Equity

Ekuitas Perusahaan pada tanggal 31 Desember 2020 dan 2019 masing-masing sebesar Rp. 2.673 milyar dan Rp. 2.148 milyar yang mengalami kenaikan sebesar Rp. 525 milyar atau 24,45% dibandingkan dengan tahun sebelumnya.

Company equity on 31 December 2020 and 2019 each of Rp. 2.673 billion and Rp. 2.148 billion in the increased Rp. 525 billion or 24,45% compared with the previous year.

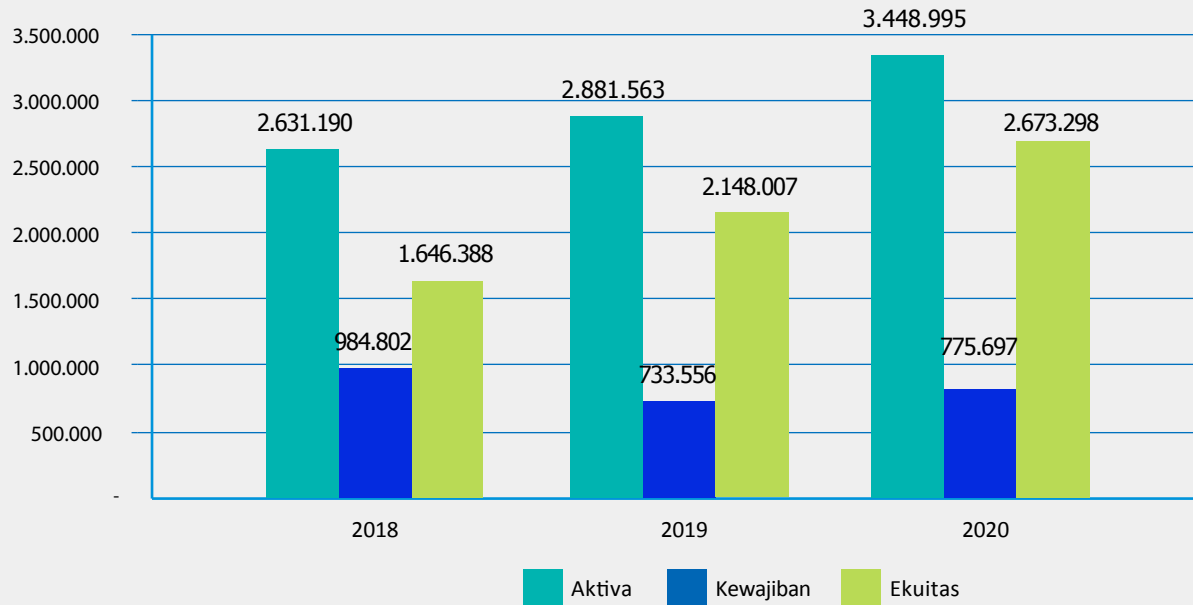

Pertumbuhan Aktiva, kewajiban dan Ekuitas
yang Berakhir Pada Tanggal 31 Desember 2018 - 2020 (Dalam Jutaan Rupiah)
*Growth in Assets, Liabilities and Equity
Ending December 31, 2018 - 2020 (In Million Rupiah)*

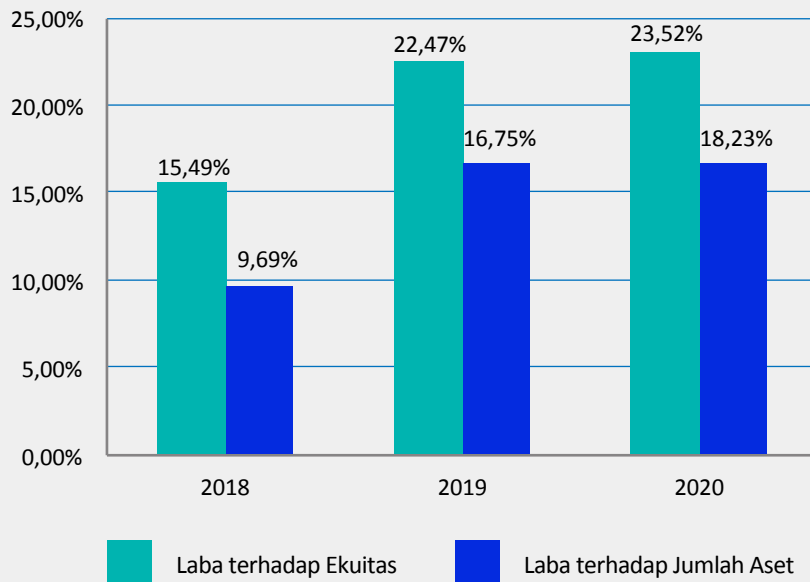

Pertumbuhan Laba terhadap Ekuitas dan Laba terhadap Jumlah Aset Tahun
yang Berakhir Pada Tanggal 31 Desember 2018 - 2020 (Dalam Jutaan Rupiah)
*Profit Growth on Equity and Profit on Total Assets Year
Ending December 31, 2018 - 2020 (In Million Rupiah)*

ARUS KAS

Cash Flow

Nilai aliran arus kas bersih yang diperoleh dari aktivitas operasi Perseroan untuk tanggal yang berakhir pada 31 Desember 2020 adalah sebesar Rp. 962 miliar meningkat sebesar Rp. 426 miliar atau 85,2% dibandingkan pada 31 Desember 2019 sebesar Rp. 500 miliar, yang disebabkan oleh penerimaan dari pelanggan dan pembayaran kepada pemasok sama² naik dibanding tahun 2019.

The net cash flow value obtained from the Company's operating activities for the date ended on December 31, 2020 is IDR 962 billion increased by IDR 426 billion or 85.2% compared to December 31, 2019 of IDR 500 billion, which was due to receipts from customers and payments to suppliers both up from 2019.

KEMAMPUAN MEMBAYAR HUTANG

Company's Solvency

Selain hutang kepada Pemegang Obligasi Siantar Top1 Tahap 2 Tahun 2016, serta hutang dagang, hutang yang harus ditanggung oleh Perseroan per tanggal 31 Desember 2020 adalah Pinjaman Bank Jangka Pendek yaitu sebagai berikut :

In addition to the debt to Siantar Top1 Phase 2 Bondholders in 2016, as well as trade payables, the debt to be borne by the Company as of December 31, 2020 is Short-Term Bank Loans, which are as follows:

Pinjaman Bank Jangka Pendek <i>Short - Term Bank Loans</i>	2020	2019
PT Bank Central Asia Tbk	3.327.210.921	30.995.681.483
Jumlah Total	3.327.210.921	30.995.681.483

Diluar hutang hutang tersebut, kewajiban Perseroan adalah hutang yang timbul atas pembelian bahan baku dan keperluan produksi. Manajemen berkeyakinan bahwa, tidak akan ada kesulitan bagi Perseroan untuk memenuhi kewajiban membayar hutang hutang tersebut pada saat jatuh tempo karena Perseroan masih memiliki aset lancar (liquid) yang cukup untuk memenuhi kewajiban pada saat jatuh tempo.

Beyond these debts, the Company's obligations are debts arising from the purchase of raw materials and production needs. Management believes that there will be no difficulty for the Company to meet its debt obligations when they are due because the Company still has sufficient liquid assets to meet its obligations when due.

TINGKAT KOLEKTIBILITAS PIUTANG

Accounts Receivable Collectibility

Pada akhir tahun 2020, jumlah piutang usaha Perseroan adalah sebesar Rp. 447.594.075.109,- dengan tingkat kolektibilitas piutang adalah 46 hari menurun dari tahun sebelumnya sebesar 49 hari. Hal ini disebabkan oleh kebijakan Perseroan yang secara jangka panjang dapat mengurangi resiko pelanggan gagal bayar.

At the end of 2020, the Company's trade receivables amount to IDR 447.594.075.109,- with a receivable collectibility rate of 46 days, down from the previous year at 49 days. This is caused by the Company's policy that in the long run can reduce the risk of customers failing to pay.

Tingkat Kolektibilitas Piutang <i>Accounts Receivable Rate</i>	Tahun 2020 (Dalam Juta Rupiah) <i>2020 (In Million Rupiah)</i>	Tahun 2019 (Dalam Juta Rupiah) <i>2019 (In Million Rupiah)</i>
Penjualan bersih <i>Net Sales</i>	3.846.300	3.512.509
Rata-rata piutang usaha <i>Average Trade</i>	494.703	482.094
Periode rata-rata penagihan piutang (hari) <i>Average billing period accounts receivable (days)</i>	46	49

STRUKTUR MODAL

KEBIJAKAN MANAJEMEN ATAS STRUKTUR MODAL

Capital Structure

Pada tahun 2020, kontribusi utang terhadap struktur modal Perseroan adalah sebesar 22,49% turun dibandingkan dengan tahun lalu sebesar 25,46%. Penurunan kontribusi utang sebagian besar disebabkan oleh berkurangnya pinjaman bank dan peningkatan ekuitas Perseroan.

Kebijakan struktur modal Perseroan sejalan dan mematuhi peraturan pajak yang berlaku (Peraturan Menteri Keuangan No. 169/PMK.010/2015) dimana rasio maksimum untuk DER yang diperbolehkan untuk tujuan perpajakan adalah 0,5:1. Pada akhir tahun 2019, DER yang dimiliki oleh Perseroan adalah 0,5 : 1.

At 2020, the contribution of debt to the Company's capital structure was 22,49%, down from 25,46% last year. The decrease in debt contribution was largely due to a reduction in bank loans and an increase in the Company's equity.

The Company's capital structure policy is in line and complies with applicable tax regulations (Minister of Finance Regulation No. 169 / PMK.010 / 2015) where the maximum ratio for DER allowed for taxation purposes is 0,5: 1. At the end of 2018, the DER owned by the Company is 0.5: 1.

	2020	Kontribusi <i>Contribution</i>	2019	Kontribusi <i>Contribution</i>
Jumlah Liabilitas <i>amount of liability</i>	775.700	22,49 %	733.556	25,5 %
Liabilitas Jangka Pendek <i>Short-term liabilities</i>	626.131	18,15 %	408.491	14,2 %
Liabilitas Jangka Panjang <i>Long-term liabilities</i>	149.556	4,34 %	325.065	11,3 %
Ekuitas <i>Equity</i>	2.673.298	77,51 %	2.148.007	74,5 %
Jumlah Liabilitas dan Ekuitas <i>Total Liabilities and Equity</i>	3.448.995	100 %	2.881.563	100 %
		2020	2019	
Rasio Utang Terhadap Ekuitas <i>debt ratio without equity</i>		0,5 : 1	0,5 : 1	

PERBANDINGAN ANTARA TARGET DENGAN HASIL YANG DICAPAI (MENGENAI PENDAPATAN, LABA, DAN STRUKTUR MODAL)

Comparison between target and results (About income, profit and capital structure)

Target Pendapatan yang ingin dicapai perseroan pada tahun 2020 adalah sebesar 3.864 T. Pada Realisasi tanggal 31 Desember 2020 pendapatan perseroan mencapai 3,846 T atau tercapai 99,55% dari yang ditargetkan perseroan, mengalami kenaikan sebesar 9,5% dari tahun 2019.

Target Laba usaha yang ingin dicapai perseroan pada tahun 2020 adalah sebesar 766.516 M. Pada Realisasi tanggal 31 Desember 2020 laba usaha perseroan mencapai 748,627 M atau tercapai 97,67% dari yang ditargetkan perseroan.

Target Laba bersih yang ingin dicapai perseroan pada tahun 2020 adalah sebesar 670.136 M. Pada Realisasi tanggal 31 Desember 2020 laba bersih perseroan mencapai 628,629 M atau tercapai 93,81% dari yang ditargetkan perseroan.

Target Revenue who want to achieve the company in the year 2020 is at 3.864 T . In the realization of December 31, 2020 the company's revenue reached 3,846 T or reached 99,55% of the company's target, an increase of 9,5% of the year 2019.

Target profit businesses that want to achieve the company in the year 2020 is amounted to 766.516 M. On the Realization of the date of 31 December 2020 profit venture company reached 748,627 M or reached 97,67% of the target company.

Target Earnings net who want to achieve the Company in the year 2020 is amounted to 415,046 M. On the Realization of the date of 31 December 2020 profit net the company reached 628,629 M or reached 93,81% of the target company.

TARGET YANG INGIN DICAPAI PERUSAHAAN UNTUK SATU TAHUN MENDATANG

Target Desired To Be Achived For The Coming Year

Pada tahun 2021 Perseroan melihat bisnis akan lebih baik dibanding tahun 2020, dikarenakan sudah ditemukan vaksin covid 19, sehingga pandemi berangsur membaik dan perekonomian juga demikian. Perseroan mempunyai ekspektasi penjualan sampai dengan akhir tahun 2021 sebesar 10%.

In 2021, The Company sees that the business will be better than 2020, because the covid 19 vaccine has been found, so that the pandemic will gradually improve and the economy will also be like that. The company has an expectation of sales by the end of 2021 of 10%.



INVESTASI BARANG MODAL

Capital Goods Investment

Asuransi

Pada tahun 2020, perusahaan telah mengasuransikan seluruh aktiva tetap dan persediaan terhadap kerugian dari kebakaran dan resiko lainnya dengan nilai pertanggungan sebesar Rp. 1.434.580.685.445.

Aktiva Yang Dijaminkan

Pada tahun 2020, Perusahaan juga menjaminkan beberapa jenis aktiva tetap berupa tanah, bangunan, mesin-mesin dan persediaan atas fasilitas yang diperoleh dari PT. Bank Central Asia.

Komponen - komponen Substansial dari Pendapatan & Beban Lain - Lain

Pada tahun 2020 pendapatan dan beban lain-lain yang substansial berupa biaya bunga pinjaman sebesar Rp. 22.100 milyar yang mempengaruhi laba bersih perusahaan.

Investasi mengenai barang modal yang dilakukan pada tahun 2020 berupa penambahan aset tetap senilai Rp. 248 Milyar dalam bentuk pembelian tanah, pembangunan gudang, perbaikan dan penambahan mesin serta peralatan lainnya yang digunakan untuk menunjang peningkatan produksi Perseroan.

Insurance

In 2020, the company has insured all fixed asset and inventory from loss due to risk of fire and other risk with insurance amount IDR 1.434.580.685.445.

Pledged Asset

The Company pledged several fixed assets such as land, building, machines, and inventory for facilities received from PT Indonesia Exim Bank, PT. Bank Central Asia Tbk and PT. Bank Central Asia in 2020.

Substantial Component of Other Income/Expense

In 2020, income and expenses in the form of a substantial the cost of interest on loans amounting to IDR 22.100 billion in net income that affect the company.

Investment in capital goods carried out in 2020 in the form of additional fixed assets worth IDR 248 billion in the form of land purchase, warehouse construction, repair and addition of machinery and other equipment used to support the increase in the Company's production.

Dampak perubahan harga terhadap penjualan dan pendapatan bersih Perseroan

Adanya perubahan portofolio terhadap sebagian produk exist dari harga Rp. 500 menjadi Rp. 1.000 dan Rp. 1.000 menjadi Rp. 2.000 berdampak terhadap penjualan dan laba kotor perusahaan, karena dengan perubahan harga tersebut menyebabkan margin Laba menjadi lebih besar, sehingga laba kotor perseroan juga meningkat.

Informasi dan fakta material yang terjadi setelah tanggal laporan akuntan

Berdasarkan hasil pemantauan tahunan atas Obligasi oleh PT Pemeringkat Efek Indonesia (Pefindo) melalui Surat tanggal 11 Januari 2021, Obligasi tersebut telah mendapat Single A Plus.

Pada bulan April 2021, Entitas telah melunasi Obligasi Siantar Top I Tahap II Seri B Tahun 2016.

Deviden

Pada tahun 2020, Berdasarkan hasil keputusan Rapat Umum Pemegang Saham Tahunan yang dilaksanakan pada tanggal 10 Juli 2020, Pemegang saham meyetujui Laba Bersih perseroan untuk tahun buku yang berakhir pada tanggal 31 Desember 2019 selain untuk Dana Cadangan dan dibukukan sebagai Laba ditahan, diperuntukkan juga untuk Deviden Tunai sebesar Rp100.000.000.000 (saratus miliar Rupiah) atau masing-masing sebesar Rp. 76.34 (tujuh puluh enam koma tiga empat Rupiah) per saham kepada pemegang/pemilik 1.310.000.000 (satu miliar tiga ratus sepuluh juta) lembar saham Perseroan yang Namanya tercatat dalam Daftar Pemegang Saham Perseroan pada tanggal 22 Juli 2020 pada pukul 16.00 WIB.

Influence of Price Changes on the Company Sales and Net Income

Changes in the portfolio of some existing products from the price of IDR 500 to IDR 1,000 and IDR 1,000 to IDR 2,000 have an impact on sales and gross profit of the company, because with these price changes cause profit margins to be greater, so the company gross profit also increases.

Material information and facts that occur after the accountant's report date

Based on the annual monitoring result of bonds by PT Pemeringkat Efek Indonesia (Pefindo) through letter dated January 11, 2021, the bonds are rated as Single A Plus.

On April 2021, the Entity has fully paid the bonds Siantar Top I Stage II Series B year 2016.

Dividend

In 2020, based on the Annual General Meeting of Shareholders which was held on July 10, 2020, the Shareholders' Net Profit for the financial year ending on December 31, 2019 was not only for Reserve Funds and recorded as Retained Earnings, but also for Cash Dividends amounting to IDR 100,000,000. .000 (one hundred billion Rupiah) or IDR 76.34 (seventy six point three four Rupiah) per share to the holders/owners of 1,310,000,000 (one billion three hundred ten million) shares of the Company whose names are recorded in the Register of Shareholders. Shares of the Company on July 22, 2020 at 16.00 WIB.

REALISASI PENGGUNAAN DANA HASIL PENAWARAN UMUM

Realization of the Use of Proceeds from Public Offering

Realisasi Penggunaan Dana Hasil Penawaran Umum sampai dengan akhir tahun 2020 : Net Draw-down Rp 498,380,000,000. Pemakaian dana Obligasi Untuk Investasi Anak Perusahaan sebesar Rp.448,380,000,000 (untuk PT. Siantar Megah Jaya) dan Untuk Pengembangan Usaha senilai Rp.50,000,000,000.

Sisa Dana pada akhir Tahun 2020 adalah 0 (Nol)

Realization of Use of Proceeds from Public Offering until the end of 2020: Net Withdrawal of IDR 498,380,000,000. The use of Bond funds for Subsidiary Investment is IDR 448,380,000,000 (for PT. Siantar Megah Jaya) and for Business Development of IDR 500,000,000.

Remaining Funds at the end of 2020 is 0 (zero)



TATA KELOLA PERUSAHAAN

Good Corporate's Governance

Perusahaan secara konsisten menerapkan beberapa prinsip-prinsip Tata Kelola Perusahaan sebagai berikut :

- **Prinsip Keadilan**

Setiap asset/ investasi yang digunakan seluruhnya untuk kepentingan peningkatan kinerja perusahaan.

Adanya perlindungan asuransi terhadap bangunan, persediaan dan mesin-mesin produksi.

- **Prinsip Keterbukaan dan Pengungkapan**

Setiap adanya Corporate Action yang material selalu di beritahukan ke BEI. Pengungkapan struktur kepemilikan perusahaan dan pemegang saham mayoritas.

Secara berkala laporan keuangan perusahaan di Audit oleh Kantor Akuntan Publik, dilaporkan ke OJK dan Bursa Efek Indonesia serta di umumkan di dua surat kabar peredaran Nasional.

- **Prinsip Akuntansi**

Perusahaan telah membentuk Komite Audit yang dikepalai oleh komisaris Independen Perseroan.

Secara berkala minimal satu tahun sekali, Perusahaan mengadakan RUPS, Publik Ekspose dan jika ada corporate action yang material yang akan dilakukan Perusahaan maka Perusahaan mengadakan Rapat Umum Pemegang Saham Luar Biasa (RUPSLB) untuk meminta persetujuan dari para pemegang saham.

The Company has consistently implemented good corporate governance are as followings :

- **Dividend**

All asset / investment are used to improve the Company's performance.

Insurance Protections for buildings, inventories, and production machineries.

- **Transparency and disclosure principle**

Reports of every material corporate to Indonesia Stock Exchange. Discloses of corporate ownership structure and major shareholders.

Periodically audits Financial statements of the Company by public accounting firm periodically, submits to OJK and Indonesia Stock Exchange, and post in two national newspapers.

- **Principle of Accountability**

The Company has formed an audit committee which is lead by independent commissioner.

The Company holds shareholders meeting and public expose periodically, minimum once a year. If the Company performs material corporate action, the Company should hold extraordinary shareholders' meeting.

TUGAS DAN TANGGUNG JAWAB KOMISARIS DAN DIREKSI PERUSAHAAN

Duties and responsibilities of the commissioners and board of directors of the company

DEWAN KOMISARIS *Board of Commissioners*

Perseroan menetapkan komposisi Komisaris sedemikian rupa, sehingga pengambilan keputusan dapat dilakukan dengan cepat dan tepat. Komisaris dituntut agar bertindak secara independen, tanpa adanya benturan kepentingan yang dapat mengganggu kemampuannya untuk melaksanakan tugas secara mandiri dan kritis, baik dalam hubungan satu sama lain maupun hubungan dengan Direksi.

Komisaris independen paling sedikit berjumlah 30% (tiga puluh persen) dari keseluruhan jumlah anggota Komisaris, sehingga terdapat jaminan kemandirian pengambilan keputusan oleh Komisaris.

The Company shall specify the composition of Board of Commissioners in such way in order to allow proper and expeditious decision making. The Board of Commissioners is required to act independently, without any conflict of interest that may hinder its ability to perform its tasks independent and detail whether relates with other or Director.

The number of Independent Commissioner must be at least 30% (thirty percent) of total members of the Board of Commissioners, in order to guarantee the independency of decision making by the Board of Commissioners.

TUGAS DAN TANGGUNG JAWAB DEWAN KOMISARIS

Duties and responsibility Board Of Commissioners

Komisaris bertanggung jawab untuk memberikan persetujuan atau rekomendasi sesuai kewenangan yang ditetapkan dalam Anggaran Dasar dan RUPS serta melakukan pengawasan secara umum dan /atau khusus, memberikan pengarahan dan pendapat kepada Direksi dalam menjalankan kepengurusan Perseroan.

Komisaris juga memiliki tanggung jawab untuk melakukan pemantauan terhadap efektivitas praktik GCG, dan memberikan saran-saran perbaikan mengenai sistem dan implementasi GCG. Perseroan mempunyai 2 (dua) orang Komisaris dan 3 (tiga) orang Direksi. Komisaris bertindak atas nama para pemegang saham sebagai pengawas dan penasehat Direksi sebagai pengurus perseroan.

Untuk meningkatkan tata kelola perusahaan perseroan telah membentuk :

1. Komisaris Independen
2. Komite Audit
3. Sekretaris Perseroan

The Board of Commissioners has the responsibility to approves or recommends based on the authority that has been decided in the Article of Association and RUPS (Shareholder Meeting) as well as to supervise generally and/or specially, provides advices and opinions to the Board of Director for the Company's operation.

The Board of Commissioners has the responsibility in the monitoring the effectiveness of the practice of GCG, and to provide constructive suggestions in the system of GCG and its implementation. Boards of Commissioners of the company are comprised of two members, while the boards of directors are comprised of three members. Commissioner acts as a supervisor and advisor of the board of directors on the behalf of the shareholders.

To promote good corporate governance, the company has appointed :

1. Independent commissioner
2. Audit committee
3. Corporate secretary

KOMISARIS INDEPENDEN

Independent Commissioner

Perseroan telah menunjuk salah satu dari komisaris sebagai Komisaris Independen dalam arti tidak memiliki hubungan apapun dengan Direksi atau badan hukum perseroan. Pembentukan Komisaris Independen merupakan bagian dari upaya perseroan untuk memenuhi persyaratan yang ditetapkan dalam pasar modal serta untuk membawa aspirasi pemegang saham minoritas.

The Company has appointed one of the member of board of commissioners as an independent commissioner who has not any affiliation to the Directors or the legal of the company. The appointment of independent commissioner is a part of the Company's effort to fulfill the requirements of the capital market, and as a representative of the minority shareholders.

RAPAT DEWAN KOMISARIS

Meeting Board of Commissioners

Rapat Komisaris diselenggarakan minimal satu kali dalam satu bulan. Rapat Komisaris terdiri dari rapat internal Komisaris dan rapat Komisaris dengan mengundang Direksi. Rapat Komisaris dapat diadakan diseluruh wilayah Republik Indonesia yang ditetapkan oleh Komisaris. Setiap rapat Komisaris selalu dibuatkan risalah yang menggambarkan jalannya rapat. Risalah asli diadministrasikan sebagaimana dokumen Perseroan lainnya.

Meetings of Board of Commissioners (Boc) held at least once a month. The meeting of Board of Commissioners consists of internal meeting of Board of Directors and meetings of Board of Commissioner by inviting Board of Directors which can be hold anywhere within territory of the Republic of Indonesia as decided by the Board of Commissioner. Every Board of Commissioner meeting is recorded in minutes of meeting describing the meeting progress. The original minutes of Meetings are administered as other company's document.

Frekuensi Pertemuan dan Tingkat Kehadiran Dewan Komisaris

Meeting Frequency and Attendance Rate of Commissioners

Nama <i>Name</i>	Jabatan <i>Position</i>	Komisaris (BOC) <i>Commissioners (BOC)</i>	Rapat yang Diikuti Dewan Komisaris <i>Meeting Attended by Commissioners</i>
Osbert Kosasih	Komisaris Utama (Independen) <i>President Commissioners (Independent)</i>	12	12
Juwita Wijaya	Komisaris <i>Commissioners</i>	12	12

RENUMERASI ANGGOTA DEWAN KOMISARIS

Commissioners Remuneration

Dalam menjalankan tugasnya setiap anggota Komisaris memperoleh remunerasi dan fasilitas lainnya yang ditentukan oleh RUPS. Besar remunerasi anggota dewan komisaris untuk tahun 2020 adalah sebesar Rp. 208.000.000,-.

Commissioners received remuneration packaged and other facilities for performing their tasks. These compensations are decided by Shareholder meeting. Remuneration package for commissioners in 2020 were IDR 208.000.000,- in total amount.

DEWAN DIREKSI

Board Of Directors

Direksi ditentukan sedemikian rupa untuk memungkinkan pengambilan keputusan secara tepat dan cepat serta memungkinkan Direksi untuk bertindak secara independen, dalam arti tidak mempunyai kepentingan yang dapat mengganggu kapasitasnya untuk melaksanakan tugas secara mandiri dan kritis.

Composition of Board of Director is stipulated in such away as to allow proper and expeditious decision making as well as allowing Board of Director to act independently without any conflict of interest that may hinder its ability to perform task independent and detail.

TANGGUNG JAWAB DEWAN DIREKSI

Responsibility of Board of Directors

Direksi bertanggung jawab penuh atas pengelolaan Perseroan untuk kepentingan dan tujuan perseroan serta mewakili perseroan baik didalam maupun diluar pengadilan sesuai dengan ketentuan Anggaran Dasar. Tanggung jawab tersebut bersifat tanggung renteng, yang berarti bahwa seluruh Direktur bertanggungjawab bersama-sama hingga harta pribadi apabila yang bersangkutan bersalah atau lalai menjalankan tugasnya untuk kepentingan perusahaan.

Directors are fully responsible for management of the Company for the purposes and objectives of the company and represents both corporate and outside the court in accordance with the provisions of Budget Basics. Responsibilities are shared responsibilities, which means that all Directors are responsible together to private property when that guilty or forget its duty to run for the benefit of the company.

RAPAT DEWAN DIREKSI

Meeting Board of Directors

Rapat Direksi diselenggarakan secara rutin minimal sekali dalam satu bulan. Rapat Direksi dapat diadakan diseluruh wilayah Republik Indonesia yang ditetapkan oleh Direksi. Setiap rapat direksi selalu dibuatkan risalah yang menggambarkan jalannya rapat. Risalah asli diadministrasikan sebagaimana dokumen Perseroan lainnya.

Meetings of Board of Commissioners are held on a routine basis but at least once a month. Meetings of Bod can be held anywhere within territory the Republic of Indonesia. Every meeting of Board of Director and Board of Commissioners are recorded in Minutes of Meeting, note the progress and result of meeting. The original Minutes of Meetings are administratif just as one of company's documents.

Nama <i>Name</i>	Jabatan <i>Position</i>	Komisaris (BOC) <i>Commissioners (BOC)</i>	Rapat yang Diikuti Dewan Komisaris <i>Meeting Attended by Commissioners</i>
Agus Suhartanto	Direktur Utama <i>President Director</i>	12	12
Shindo Sumidomo	Direktur <i>Director</i>	12	12
Armin	Direktur <i>Director</i>	12	12

PROGRAM PELATIHAN DALAM RANGKA MENINGKATKAN KOMPETENSI DIREKSI

Training Program to Enhance Director's Competence

Upaya Perseroan dalam meningkatkan kompetensi Direksi, dengan mengikuti sertakan seminar-seminar yang diadakan oleh swasta maupun instansi-instansi didalam dan diluar negeri. Perseroan juga mendatangkan tenaga ahli dari luar negeri untuk transfer ilmu untuk meningkatkan kompetensi Direksi.

In the effort of enhancement of Director's competency, the company enroll Directors to the training/seminars held by private or government either in Indonesia or overseas. The company also hires consultant from overseas to absorb knowledge in order to increase and enhance competency of Directors.

RENUMERASI ANGGOTA DIREKSI

Directors Remuneration

Dalam menjalankan tugasnya setiap anggota Direksi memperoleh remunerasi dan fasilitas lainnya yang ditentukan oleh RUPS. Besar remunerasi anggota dewan Direksi untuk tahun 2020 adalah sebesar Rp. 6.744.270.694,-

Directors received remuneration packaged and other facilities for performing their tasks. These compensations are decided by Shareholder meeting. Remuneration package for Directors in 2020 were IDR 6.744.270.694,- in total amount.

INFORMASI MENGENAI KEPUTUSAN RUPS TAHUN SEBELUMNYA (2019)

Information Of AGMS Resolution Of The Previous Year and Its Realization

Pada hari jumat, tanggal 28 Juni 2019, RUPST dilangsungkan dari pukul 10.42 WIB sampai dengan 11.21 WIB, bertempat di Hotel Verwood, Jl. Raya Kupang Indah, Surabaya.

On Friday , 28 June 2019 , the RUP ST was held from 10.42 West Indonesia Time until 11:21 West Indonesia Time, located at the Verwood Hotel , Jl. Raya Kupang Indah, Surabaya .

Keputusan Rapat Umum Pemegang Saham Tahunan

Resolution of the Annual General Meeting of Shareholders

RUPST :

KEPUTUSAN MATA ACARA PERTAMA

Menerima baik Laporan Pengurusan Direksi dan Pengawasan Dewan Komisaris mengenai jalannya Perseroan dan tata usaha Perseroan untuk tahun buku yang berakhir pada tanggal 31 Desember 2018;

FIRST AGENDA DECISION

Receive both the Report on the Management of the Board of Directors and the Supervision of the Board of Commissioners regarding the Company's running and the Company's business administration for the fiscal year ending on December 31, 2018;

Memberikan pembebasan sepenuhnya (acquitt et de charge) kepada Dewan Komisaris Perseroan atas tugas pengawasan dan Direksi Perseroan atas tugas pengurusan dalam tahun 2018, sepanjang tindakan tersebut tercermin dalam Laporan Keuangan Perseroan tahun buku 2018;

Give full acquit (acquitt et de charge) to the Board of Commissioners of the Company for supervisory duties and the Board of Directors of the management duties in 2018, as long as those actions are reflected in the Company's Financial Statements for the fiscal year 2018;

Menerima Laporan Tahunan Perseroan untuk tahun buku yang berakhir pada tanggal 31 Desember 2018;

Mengesahkan Laporan Posisi Keuangan Konsolidasian dan Laporan Laba Rugi Komprehensif Konsolidasian Perseroan untuk tahun buku yang berakhir pada tanggal 31 Desember 2018 yang telah diaudit oleh Kantor Akuntan PAUL HADIWINATA, HIDAYAT, ARSONO, RETNO, PALILINGAN dan Rekan dengan pendapat wajar Tanpa Pengecualian dalam semua hal yang material sebagaimana diuraikan dalam Laporan No. 00072/3.0355/ AU.1/04/1192-2/1/III/2019 tertanggal 30 Maret 2019

Receive the Company's Annual Report for the year ending in December 31, 2018;

Ratifying the Statements of Financial Position Consolidated and Statement of Comprehensive Income Consolidated Company for the year ended on December 31, 2018 , audited by accounting firm PAUL HADIWINATA, HIDAYAT, Arsono, RETNO, PALILINGAN and Partners with the reasonable opinion without exception in all things material as described in Report No.00072/3.0355/AU.1/04/1192-2/1/III/2019 dated March 30, 2019;

KEPUTUSAN MATA ACARA KEDUA

Menyetujui penggunaan Laba untuk tahun buku yang berakhir pada tanggal 31 Desember 2018.

KEPUTUSAN MATA ACARA KETIGA

Menyetujui Penunjukkan Akuntan Publik yang akan memeriksa Laporan Keuangan Perseroan untuk tahun buku 2019 dan pemberian wewenang kepada Dewan Komisaris Perseroan untuk menetapkan honorarium dan menunjuk akuntan pengganti serta persyaratan lain dari penunjukan tersebut.

KEPUTUSAN MATA ACARA KEEMPAT

Menyetujui untuk memberikan kuasa dan wewenang kepada Dewan Komisaris Perseroan untuk menetapkan besaran gaji dan tunjangan lainnya bagi para anggota Direksi dan Dewan Komisaris sesuai dengan struktur, kebijakan dan besaran remunerasi berdasarkan kebijakan Perseroan untuk tahun buku yang berakhir pada tanggal 31 Desember 2018.

KEPUTUSAN MATA ACARA KELIMA

Menerima baik Penyampaian dan menyetujui Laporan Realisasi Penggunaan Dana Hasil Penawaran Umum Obligasi Berkelanjutan I Tahap II Perseroan.

KEPUTUSAN MATA ACARA KEENAM

Menyetujui rencana Perseroan untuk menjadikan jaminan hutang atas harta kekayaan milik Perseroan sebagai jaminan hutang Perseroan di masa yang akan datang, baik kepada pihak perbankan dan/atau lembaga keuangan lainnya

Realisasi atas keputusan dalam RUPST tersebut telah direalisasikan sepenuhnya pada tahun buku 2019 sesuai dengan yang diputuskan dalam rapat

SECOND AGENDA DECISION

Approve the use of profit for the year ending in December 31, 2018.

THIRD AGENDA DECISION

Approve the Appointment of a Public Accountant who will examine the Company's Financial Statements for the 2019 financial year and authorize the Company's Board of Commissioners to determine the honorarium and appoint a replacement accountant as well as other requirements for the appointment.

DECISION ON THE FOURTH AGENDA

Agree to grant power and authority to the Company's Board of Commissioners to determine the amount of salary and other benefits for members of the Board of Directors and the Board of Commissioners in accordance with the structure, policies and remuneration amount based on Company policy for the fiscal year ending on December 31, 2018.

DECISION OF THE FIFTH AGENDA

Receive both Submission and approval of the Report on the Use of Proceeds from the Public Offering of the Company's Phase II Sustainable Bonds.

DECISION OF THE SIXTH AGENDA

Approved the Company's plan to make loan guarantees on properties owned by the Company as collateral for the Company in the future will come, both to the banks and / or other financial institutions.

Realization of the decision at the AGMS has been fully realized in fiscal year 2019 in accordance with what was decided at the meeting

KEPUTUSAN MATA ACARA PERTAMA

Menyetujui rencana Perseroan untuk menjadikan jaminan hutang atas harta kekayaan milik perse-roan sebagai jaminan hutang perseroan di masa yang akan datang, baik kepada pihak bank atau lembaga keuangan lainnya.

KEPUTUSAN MATA ACARA KEDUA

Menyetujui rencana perluasan usaha dan investasi di dalam dan di luar negeri.

Pada hari Rabu, tanggal 19 Desember 2018 Perseroan mengadakan Rapat Umum Pemegang Saham Luar Biasa di HOTEL VERWOOD Jl. Raya Kupang Indah Surabaya.

Hasil Keputusan RUPS Luar Biasa :

KEPUTUSAN MATA ACARA PERTAMA

Menyetujui Perubahan Pasal 3 Anggaran Dasar, menyesuaikan Maksud dan Tujuan serta Kegiatan usaha perseroan sesuai dengan Klasifikasi Baku Lapangan Usaha Indonesia (KBLI) Tahun 2017

KEPUTUSAN MATA ACARA KEDUA

Menyetujui perubahan susunan pengurus Perseroan dengan mengangkat anggota Direksi yang baru sebagai pengganti yaitu Bapak AGUS SUHARTANTO, sehingga susunan pengurus Perseroan menjadi sebagai berikut :

Komisaris Utama <i>Independent Commissioner</i>	Bapak Osbert Kosasih
Komisaris <i>Commissioner</i>	Ibu Juwita Wijaya
Direktur Utama <i>Independent Director</i>	Bapak Agus Suhartanto
Direktur <i>Director</i>	Bapak Shindo Sumidomo
Direktur <i>Director</i>	Bapak Armin
Direktur <i>Director</i>	Bapak Suwanto

Realisasi atas keputusan dalam RUPST tersebut telah direalisasikan sepenuhnya pada tahun buku 2018 sesuai dengan yang diputuskan dalam rapat.

FIRST AGENDA DECISION

Approved the Company's plan to make loan guarantees on properties owned by the Company as collateral for the Company in the future will come, both to the banks and / or other financial institutions.

SECOND AGENDA DECISION

Agree on plans to expand businesses and investments at home and abroad.

On Wednesday, December 19, 2018 the Company held an Extraordinary General Meeting of Shareholders at VERWOOD HOTEL Jl. Raya Kupang Indah Surabaya.

Extraordinary GMS Resolutions :

FIRST AGENDA DECISION

Approving Amendment to Article 3 of the Articles of Association, adjusting the Purpose and Objectives and business activities of the company in accordance with the 2017 Indonesian Business Field Standard Classification (KBLI)

SECOND AGENDA DECISION

To approve changes in the composition of the Company's management by appointing a new member of the Board of Directors as Mr. AGUS SUHARTANTO, so that the composition of the Company's management becomes as follows:

Realization of the decision at the AGMS has been fully realized in fiscal year 2018 in accordance with what was decided at the meeting.

KEPUTUSAN RUPS PADA TAHUN BUKU 2020

AGMS Resolution Realized in The Current Year

Pada hari jumat, tanggal 10 Juli 2020, RUPST dilangsungkan dari pukul 14.50 WIB, bertempat di Hotel Verwood, Jl. Raya Kupang Indah, Surabaya.

Keputusan Rapat Umum Pemegang Saham Tahunan

On Friday , 10 July 2020 , the RUP ST was held from 14.50 West Indonesia Time, located at the Verwood Hotel, Jl. Raya Kupang Indah, Surabaya .

Resolution of the Annual General Meeting of Shareholders

KEPUTUSAN MATA ACARA PERTAMA

Menyetujui Laporan Tahunan yang disampaikan Direksi mengenai keadaan dan jalannya Perseroan selama Tahun Buku 2019 termasuk Laporan Pelaksanaan Tugas Pengawasan Dewan Komisaris selama Tahun Buku 2019;

Mengesahkan Laporan Keuangan Konsolidasian Perseroan Tahun Buku 2019 yang telah diaudit oleh Kantor Akuntan Publik Paul Hadiwinata, Hidajat, Arsono, Retno, Palilingan dan Rekan, sesuai dengan laporan Kantor Akuntan Publik yang diterbitkan pada tanggal 27 Mei 2020, dengan Nomor Laporan 00161/3.0355/AU.1/04/1192-3/1/V/2020 tersebut dengan pendapat Wajar Tanpa Modifikasi.

Memberikan pelunasan dan pembebasan tanggung jawab (*acquit et de charge*) kepada Direksi dan Dewan Komisaris Perseroan atas tindakan pengurusan dan pengawasan yang telah dijalankan selama Tahun Buku 2019, sepanjang tindakan tersebut tercatat pada Laporan Keuangan Perseroan dan tidak bertentangan dengan ketentuan dan peraturan perundangan.

KEPUTUSAN MATA ACARA KEDUA

Menyetujui penetapan Laba Bersih Perseroan untuk tahun buku yang berakhir pada tanggal 31 Desember 2019, yaitu sebesar Rp482.591.000.000 (Empat ratus delapan puluh dua milyar lima ratus Sembilan puluh satu juta rupiah) diperuntukan sebagai berikut:

FIRST AGENDA DECISION

Approved the Annual Report submitted by the Board of Directors regarding the condition and operation of the Company during the 2019 Fiscal Year, including the Report on the Implementation of the Supervisory Duties of the Board of Commissioners during the 2019 Fiscal Year;

To ratify the Company's Consolidated Financial Statements for the 2019 Fiscal Year which has been audited by the Public Accounting Firm Paul Hadiwinata, Hidajat, Arsono, Retno, Palilingan and Partners, in accordance with the Public Accounting Firm report published on 27 May 2020, with Report Number 00161/3.0355/AU .1/04/1192-3/1/V/2020 with the unmodified opinion.

*Provide discharge and release of responsibility (*acquit et de charge*) to the Company's Board of Directors and Board of Commissioners for management and supervisory actions that have been carried out during the 2019 Financial Year, as long as these actions are recorded in the Company's Financial Statements and do not conflict with the provisions and laws and regulations.*

SECOND AGENDA DECISION

Approved the determination of the Company's Net Profit for the financial year ending on December 31, 2019, which is Rp.482.591.000.000 (Four hundred and eighty-two billion five hundred and ninety-one million rupiah) for the following purposes:

Penyisihan Dana Cadangan sebesar Rp15.000.000.000 (lima belas miliar Rupiah).

Dividen Tunai sebesar Rp100.000.000.000 (saratus miliar Rupiah) atau masing-masing sebesar Rp76,34 (tujuh puluh enam koma tiga empat Rupiah) per saham kepada pemegang/pemilik 1.310.000.000 (satu miliar tiga ratus sepuluh juta) lembar saham Perseroan yang Namanya tercatat dalam Daftar Pemegang Saham Perseroan pada tanggal 22 Juli 2020 pada pukul 16.00 WIB.

Sisanya dibukukan sebagai laba ditahan sebesar Rp367.591.000.000 (tiga ratus enam puluh tujuh miliar lima ratus sembilan puluh satu juta Rupiah).

Memberikan wewenang dan kuasa kepada Direksi untuk mengatur lebih lanjut tata cara pembagian dividen tersebut dan mengumumkannya dengan memperhatikan peraturan yang berlaku pada bursa efek dimana saham dicatatkan.

KEPUTUSAN MATA ACARA KETIGA

Menyetujui untuk memberikan wewenang dan Kuasa kepada Dewan komisaris untuk Penunjukkan Akuntan Publik yang akan memeriksa Laporan Keuangan Perseroan untuk tahun buku 2020 dan menunjuk Akuntan Publik pengganti serta menetapkan biaya audit dan persyaratan lain dari penunjukan tersebut.

KEPUTUSAN MATA ACARA KEEMPAT

Menyetujui untuk memberikan kuasa dan wewenang kepada Dewan Komisaris Perseroan untuk menetapkan besaran gaji dan tunjangan lainnya bagi para anggota Direksi dan Dewan Komisaris sesuai dengan struktur, kebijakan dan besaran remunerasi berdasarkan kebijakan Perseroan untuk tahun buku yang berakhir pada tanggal 31 Desember 2020.

KEPUTUSAN MATA ACARA KELIMA

Menerima baik Penyampaian dan menyetujui Laporan Realisasi Penggunaan Dana Hasil Penawaran Umum Obligasi Berkelanjutan I Tahap II Perseroan.

KEPUTUSAN MATA ACARA KEENAM

Menyetujui rencana Perseroan untuk menjadikan jaminan hutang atas harta kekayaan milik Perseroan sebagai jaminan hutang Perseroan di masa yang akan datang, baik kepada pihak perbankan dan/atau lembaga keuangan lainnya.

Provision for Reserve Funds of IDR 15,000,000,000 (fifteen billion Rupiah).

Cash Dividend of IDR 100,000,000,000 (one hundred billion Rupiah) or IDR 76.34 (seventy six point three four Rupiah) per share to the holders/owners of 1,310,000,000 (one billion three hundred ten million) shares of the Company whose names are recorded in the Company's Register of Shareholders on July 22, 2020 at 16.00 WIB.

The remainder was recorded as retained earnings in the amount of IDR 367,591,000,000 (three hundred sixty-seven billion five hundred ninety-one million

Granting authority and power to the Board of Directors to further regulate the procedures for the distribution of such dividends and to announce it by taking into account the regulations applicable to the stock exchange where shares are listed.

THIRD AGENDA DECISION

Approved to grant authority and power of attorney to the Board of Commissioners for the Appointment of a Public Accountant who will examine the Company's Financial Statements for the 2020 financial year and appoint a substitute Public Accountant and determine audit fees and other requirements for the appointment.

DECISION ON THE FOURTH AGENDA

Approved to grant power and authority to the Company's Board of Commissioners to determine the amount of salary and other benefits for members of the Board of Directors and Board of Commissioners in accordance with the structure, policies and amount of remuneration based on the Company's policy for the financial year ending December 31, 2020.

DECISION OF THE FIFTH AGENDA

Received and approved the Report on the Realization of the Use of Proceeds from the Public Offering of the Company's Shelf-Registered Bonds I Phase II.

DECISION OF THE SIXTH AGENDA

Approved the Company's plan to make debt guarantees on the Company's assets as collateral for the Company's debts in the future, both to banks and/or other financial institutions.

PENILAIAN TERHADAP KINERJA KOMITE YANG MENDUKUNG PELAKSANAAN TUGAS DIREKSI

Assessment of the Performance of Committees supporting the Board of Directors

KOMITE AUDIT

Audit Commite

Anggota internal audit perseroan adalah sebagai berikut:

- Osbert Kosasih - Ketua komite
- I Gde Cahyadi - Anggota
- Didit Lasmono - Anggota

Members of the audit committee are as follows:

- *Osbert Kosasih – Audit Committee Head*
- *I Gde Cahyadi – Member*
- *Didit Lasmono – Member*

DAFTAR RIWAYAT HIDUP ANGGOTA KOMITE AUDIT

Curriculum Vitae of Members of Audit Committee

Osbert Kosasih, Warga Negara Indonesia, lahir tahun 1960 di Pekalongan. Mengawali karir sebagai wirausaha dibidang contractor pada tahun 1977. Pada tahun 1998 menjadi Direktur Fukumura Food Industries. Menjabat sebagai Cooperate Secretary Perseroan pada tahun 2003 sampai dengan 2004, menjadi Vice President Director di PT. Shindo Tiara Tunggal sampai dengan tahun 2005. Menjabat sebagai Komisaris Utama / Independent Perseroan mulai tahun 2010.

Osbert Kosasih, Indonesian citizen, born in 1960 in Pekalongan. He began his career as an entrepreneur in the field of painting contractor in 1977. In 1998 became Director of Fukumura Food Industries. Served as Corporate Secretary of the Company in 2003 to 2004, became Vice President Director of PT. Shindo Tiara Tunggal until 2005. Served as Commisioner / Independent Company, began in 2010.

I Gde Cahyadi, Warga Negara Indonesia, lahir tahun 1980, di Sidoarjo. Mengawali karir di PT Musim Mas Sejahtera sebagai Manager Sales & Marketing tahun 2004 - 2006, tahun 2006 - 2007 sebagai Manager Operasional PT Graha Amartya. Pada tahun 2009 - sekarang menjabat sebagai anggota Komite Audit Perseroan.

I Gde Cahyadi, Indonesian citizen, born in Sidoarjo in 1980. Starting his carrier as internal controller in PT Musim Mas Sejahtera as Marketing & Sales Manager in 2004 - 2006, as Operational Manager PT Graha Amartya in 2006 - 2007. Now he is working as Stakeholder Audit Commitee.

Didit Lasmono, Warga Negara Indonesia, lahir di Jakarta tahun 1977. Mengawali karir sebagai Konsultan Hukum di Susanto, Simanungkalit, Saputra tahun 2002-2005, sebagai *Strategic Consultant* tahun 2005-2008, sebagai Auditor di konsultan public mulai 2008 sampai sekarang. Menjabat sebagai anggota Komite Audit Perseroan dari tahun 2015.

Didit Lasmono, Indonesian citizen, born in Jakarta in 1977. Starting his carrier as Lawyer Consultant in 2002-2005, as Strategic Consultant in 2005-2008, as Auditor in Registered Public Accountant in 2008, now and as Stakeholder Audit Commitee in 2015.

TUGAS KOMITE AUDIT

Audit Committee Tasks

Komite Audit bertugas untuk memberikan pendapat profesional yang independen kepada Dewan Komisaris terhadap laporan atau hal-hal yang disampaikan oleh Direksi kepada Dewan Komisaris serta mengidentifikasi hal-hal yang memerlukan perhatian komisaris, yang antara lain meliputi:

- Melakukan peninjauan atas informasi keuangan yang akan dikeluarkan oleh perseroan seperti laporan keuangan dan informasi keuangan lainnya.
- Melakukan peninjauan atas ketaatan perusahaan terhadap peraturan perundang-undangan di bidang pasar modal dan peraturan perundang-undangan lainnya yang berhubungan dengan kegiatan perusahaan.
- Melakukan peninjauan atas kecukupan pemeriksaan yang dilakukan oleh Akuntan Publik untuk memastikan semua resiko yang penting telah dipertimbangkan.

Audit committee shall provide professional opinion independently to the Board of Commissioners about the submitted by the Board of Directors to the Board of Commissioners. Audit committee shall identify issues which need extra attention by the Board of Commissioners such as:

- *Evaluates financial information such as financial statements, which will be issued by the Company.*
- *Evaluates the Company's compliance to the law of capital market and other laws, which are related to the Company's activities.*
- *Evaluates required audit performed by public accountant to ensure that all risks have been considered.*

TANGGUNG JAWAB KOMITE AUDIT

Audit Committee Responsibility

- Komite Audit bertanggung jawab kepada dewan komisaris atas pelaksanaan tugas yang ditentukan.
- Komite Audit wajib membuat laporan kepada Dewan Komisaris atas setiap penugasan yang diberikan.

- *Audit committee has responsibility to perform their assignment assigned by the board of commissioner.*
- *The audit committee shall submit report to the board of commissioner for the entire assignment assigned to them.*

AKTIVITAS KOMITE AUDIT

Audit Committee Activities

Komite audit secara berkala telah membuat laporan kepada komisaris Perseroan dan Komisaris telah memberitahukan kepada Direksi atas hasil kerja dari team Audit. Berdasarkan review kami secara berkala terhadap kinerja perseroan berikut ini kami sampaikan hal hal sebagai berikut:

- Perseroan telah melaporkan kinerja usahanya berupa laporan berkala.

Audit committee submits report to the commissioner periodically. The commissioner informs the work result of the audit committee to the director.

- *The company has reported the business performance*

- Semua informasi yang merupakan informasi yang penting sudah dilaporkan ke OJK dan IDX.
 - Semua informasi yang merupakan transaksi yang penting juga telah dilaporkan ke OJK dan BEI.
 - Review pelaksanaan total paket kompensasi Direksi dan Komisaris adalah sebesar Rp. 6.952.270.694 pada tahun 2020 dan Rp. 6.434.516.700 pada tahun 2019
- *All important information has been reported to OJK and IDX*
 - *All information concerning important transaction has been reported to OJK and IDX.*
 - *Review implementation of the total package kompensasi the Board of Directors and Board of Commissioners is Rp. 6.952.270.694 billion in the year 2020 and Rp. 6.434.516.700 million in 2019*

AKTIVITAS KOMITE AUDIT

Audit Committee Activities

Nama <i>Name</i>	Jabatan <i>Position</i>	Komite Audit <i>Audit Committe</i>
Osbert Kosasih	Ketua Komite / <i>Audit Committe Head</i>	4
I Gde Cahyadi	Anggota / <i>Member</i>	4
Didit Lasmono	Anggota / <i>Member</i>	4

DASAR HUKUM PENUNJUKAN ANGGOTA KOMITE

Audit Committee Regarding

Dasar hukum penunjukan anggota komite:

- Peraturan Otoritas Jasa Keuangan Nomor 55/POJK.04/2015 tentang Pembentukan dan Pedoman Pelaksanaan Kerja Komite Audit
- Ketentuan-ketentuan Anggaran Dasar Perseroan mengenai tugas dan wewenang Dewan Komisaris.
- Keputusan Dewan Komisaris tanggal 08 April 2016 tentang penunjukan dan pengangkatan ketua Komite Audit dan Anggotanya.

The legal basis for the appointment of committee members

- Financial Services Authority Regulation Number 55 / POJK.04 / 2015 concerning the Formation and Guidelines for the Implementation of Audit Committee Work.
- The provisions of the Company's Articles of Association concerning the duties and authorities of the Board of Commissioners.
- Decision of the Board of Commissioners dated April 8, 2016 regarding the appointment and appointment of the chair of the Audit Committee and its Members.

SEKRETARIS PERUSAHAAN

The Corporate Secretary

Perseroan mempunyai satu orang Sekretaris Perseroan yaitu Bp. Armin. Disamping menjabat sekretaris Perseroan, yang bersangkutan juga menjabat sebagai Direktur Perseroan.

The Company has one of the Company Secretary of the Mr. Armin. Besides the secretary of the Company, that also serves as Director of the Company

RIWAYAT HIDUP SINGKAT SEKRETARIS PERUSAHAAN

Curriculum Vitae of Corporate Secretary

Bp, Armin, Warga Negara Indonesia, lahir tahun 1972, di Tebing Tinggi, Sumatera Utara. Mengawali karir sebagai Supervisor Marketing pada UD. Serdang Utama – Medan. Pada tahun 1998 menjabat sebagai Koordinator PT. Siantar Tama, Sidoarjo. Pada awal tahun 2002 bergabung dengan perseroan menjabat sebagai Koordinator Bekasi sebelum menjabat sebagai direktur perseroan pada tahun 2003. Sejak tahun 2003 menjabat sebagai sekretaris perusahaan.

Mr. Armin, Indonesian citizen, born in 1972, in Tebing Tinggi, North Sumatera. Starting his carrier as Marketing Supervisor of UD. Serdang Utama - Medan. Worked as Coordinator of PT. Siantar Tama, Sidoarjo in 1998. Joined the Company in the beginning of 2002 as a coordinator of Bekasi plant, and acts as director and corporate secretary of the Company since 2003.

TUGAS DARI SEKRETARIS PERUSAHAAN

The Corporate Secretary Task

- Mengikuti perkembangan pasar modal khususnya peraturan-peraturan yang berlaku di Pasar Modal.
- Memberikan pelayanan kepada masyarakat atas setiap informasi yang dibutuhkan pemodal yang berkaitan dengan kondisi Perseroan
- Memberikan masukan kepada Direksi Perseroan untuk mematuhi ketentuan Undang-undang Nomor 8 tahun 1995 tentang Pasar Modal dan peraturan pelaksanaannya.
- Sebagai penghubung antara Perseroan dengan Bapepam dan Masyarakat.
- *Stays updated for Development of Capital Market, especially Capital Market terms and regulations;*
- *Provides services to the community for any information needed related to the capitalist conditions of the company*
- *Advising the Company's Board of Directors to comply the Law No. 8, 1995 concerning the Capital Market and its term and regulation for implementations.*
- *Act as the Company's contact person to Bapepam and public.*

DASAR HUKUM PENUNJUKAN SEKERTARIS PERUSAHAAN

Legal Basis for Appointment of Company Secretary

Dasar hukum penunjukan sekretaris perusahaan:

UU No. 8 Tahun 1995 tentang Pasar Modal.

Peraturan Otoritas Jasa Keuangan Nomor 35/POJK.04/2014 tentang Sekretaris Perusahaan Emiten atau Perusahaan Publik ("POJK No. 35/2014").

Peraturan Pencatatan efek Nomor I-A tentang Pencatatan saham dan Efek Bersifat Ekuitas selain Saham yang diterbitkan oleh perusahaan tercatat (Lampiran Keputusan Direksi PT. Bursa Efek Indonesia Nomor: Kep-00001/BEI/01-2014 tanggal 30 Januari 2014).

Surat Keputusan Direksi PT. Siantar Top Tbk No:045/HRD-SKKT/IV/2016 tanggal 10 April 2016.

The legal basis for the appointment is:

- *UU no. 8 of 1995 concerning Capital Markets.*
- *Financial Services Authority Regulation Number 35 / POJK.04 / 2014 concerning Corporate Secretary of Issuers or Public Companies ("POJK No. 35/2014").*
- *Securities Listing Regulations Number IA concerning Listing of Shares and Equity-Type Securities other than Shares issued by listed companies (Attachment of Decree of the Board of Directors of PT. Bursa Efek Indonesia Number: Kep-00001/BEI/01-2014, 30 January 2014).*
- *Decree of the Directors of PT. Siantar Top Tbk No: 045 / HRD-SKKT / IV / 2016 April 10, 2016*



DASAR HUKUM PENUNJUKAN SEBAGAI KEPALA UNIT AUDIT INTERNAL

Unit Audit Internal Perseroan dipimpin oleh seorang Kepala Unit Kerja yang menjalankan fungsi audit internal dalam Perseroan sebagaimana ditetapkan dalam Peraturan OJK Nomor 56/POJK.04/2015 Tentang Pembentukan dan Pedoman Penyusunan Piagam Unit Audit Internal ("POJK 56/2015"). Surat Pengangkatan Kepala Audit Internal tanggal 08 April 2016

PENGALAMAN KERJA BESERTA PERIODE WAKTUNYA BAIK DI DALAM MAUPUN DI LUAR EMITEN ATAU PERUSAHAAN PUBLIK

Unit Kerja Audit Internal Perseroan memiliki integritas dan profesional dalam bidangnya, didukung dengan pengetahuan dan pengalamannya selama menjabat sebagai kepala Unit Audit Internal.

KUALIFIKASI ATAU SERTIFIKASI SEBAGAI PROFESI AUDIT INTERNAL (JIKA ADA)

Kepala Unit Kerja Audit Internal Perseroan telah memenuhi kualifikasi yang dibutuhkan Perseroan antara lain :

- Memiliki integritas dan perilaku yang profesional, independen, jujur, dan objektif dalam pelaksanaan tugasnya,
- Memiliki pengetahuan dan pengalaman mengenai teknis audit dan disiplin ilmu lain yang relevan dengan bidang tugasnya,
- Memiliki pengetahuan tentang peraturan perundang-undangan di bidang Pasar Modal dan peraturan perundang-undangan terkait lainnya,
- Memiliki kecakapan untuk berinteraksi dan berkomunikasi baik lisan maupun tertulis secara efektif,
- Mematuhi standar profesi yang dikeluarkan oleh asosiasi Audit Internal,
- Mematuhi kode etik Audit Internal,
- Menjaga kerahasiaan informasi dan/atau data perusahaan terkait dengan pelaksanaan tugas dan tanggung jawab Audit Internal kecuali diwajibkan berdasarkan peraturan perundang-undangan atau penetapan atau putusan pengadilan,
- Memahami prinsip tata kelola perusahaan yang baik dan manajemen risiko, dan
- Bersedia meningkatkan pengetahuan, keahlian, dan kemampuan profesionalismenya secara terus-menerus.

LEGAL BASIS FOR THE APPOINTMENT AS HEAD OF THE INTERNAL AUDIT UNIT

The Company's Internal Audit Unit is led by a Head of Work Unit who carries out the internal audit function within the Company as stipulated in the OJK Regulation Number 56 / POJK.04 / 2015 Concerning the Establishment and Guidelines for the Preparation of Internal Audit Unit Charter ("POJK 56/2015"). Letter of Appointment Head of Internal Audit Head dated April 8, 2016

WORK EXPERIENCE AND TIME PERIODS BOTH INSIDE AND OUTSIDE THE ISSUER OR PUBLIC COMPANY

The Company's Internal Audit Work Unit has integrity and professionalism in their fields, supported by their knowledge and experience while serving as head of the Internal Audit Unit.

QUALIFICATION OR CERTIFICATION AS AN INTERNAL AUDIT PROFESSION (IF ANY)

The Head of the Company's Internal Audit Work Unit has fulfilled the qualifications needed by the Company, including:

- *Having integrity and professional, independent, honest and objective behavior in carrying out their duties,*
- *Having knowledge and experience regarding technical audits and other disciplines relevant to their area of work,*
- *Having knowledge about the laws and regulations in the Capital Market and other related laws and regulations,*
- *Having the ability to interact and communicate both verbally and in writing effectively,*
- *Comply with professional standards issued by the Internal Audit association,*
- *Comply with the Internal Audit code of conduct,*
- *Maintain the confidentiality of company information and / or data related to the implementation of Internal Audit duties and responsibilities unless required by statutory regulations or court decisions or decisions,*
- *Understand the principles of good corporate governance and risk management, and*
- *Willing to increase knowledge, expertise, and professionalism capabilities continuously.*

PENDIDIKAN DAN/ATAU PELATIHAN YANG DIKUTI DALAM TAHUN BUKU

Audit internal telah memiliki pedoman untuk menjalankan tugas dan tanggung jawabnya

URAIAN TUGAS DAN TANGGUNG JAWAB

Menyusun dan melaksanakan rencana Audit Internal tahunan,
Menguji dan mengevaluasi pelaksanaan pengendalian internal dan sistem manajemen risiko sesuai dengan kebijakan perusahaan,
Melakukan pemeriksaan dan penilaian atas efisiensi dan efektivitas di bidang keuangan, akuntansi, operasional, sumber daya manusia, pemasaran, teknologi informasi, dan kegiatan lainnya,
Memberikan saran perbaikan dan informasi yang objektif tentang kegiatan yang diperiksa pada semua tingkat manajemen,
Membuat laporan hasil audit dan menyampaikan laporan tersebut kepada direktur utama dan Dewan Komisaris,
Memantau, menganalisis dan melaporkan pelaksanaan tindak lanjut perbaikan yang telah disarankan,
Bekerja sama dengan Komite Audit,
Menyusun program untuk mengevaluasi mutu kegiatan audit internal yang dilakukannya, dan
Melakukan pemeriksaan khusus apabila diperlukan.

PERNYATAAN BAHWA TELAH MEMILIKI PEDOMAN ATAU PIAGAM (CHARTER) UNIT AUDIT INTERNAL

Unit Audit internal memiliki Piagam, yang digunakan sebagai pedoman dalam pelaksanaan tugasnya.

URAIAN SINGKAT PELAKSANAAN TUGAS UNIT AUDIT INTERNAL PADA TAHUN BUKU,

Pada tahun 2019, Unit Audit Internal telah melakukan tugas dan tanggung jawabnya.

- Menyusun dan melaksanakan rencana Audit Internal tahunan,
- Menguji dan mengevaluasi pelaksanaan pengendalian internal dan sistem manajemen risiko sesuai dengan kebijakan perusahaan,
- Melakukan pemeriksaan dan penilaian atas efisiensi dan efektivitas di bidang keuangan, akuntansi, operasional, sumber daya manusia, pemasaran, teknologi informasi, dan kegiatan lainnya,
- Memberikan saran perbaikan dan informasi yang objektif tentang kegiatan yang diperiksa pada semua tingkat manajemen,

EDUCATION AND / OR TRAINING FOLLOWED IN THE FINANCIAL YEAR

Internal audits have guidelines for carrying out their duties and responsibilities.

DESCRIPTION OF DUTIES AND RESPONSIBILITIES

*Prepare and implement an annual Internal Audit plan,
Test and evaluate the implementation of internal control and risk management systems in accordance with company policy,
Checking and evaluating the efficiency and effectiveness in finance, accounting, operations, human resources, marketing, information technology, and other activities,
Provide suggestions for improvements and objective information about the activities examined at all levels of management,
Make an audit report and submit the report to the managing director and the Board of Commissioners,
Monitor, analyze and report the implementation of the improvements that have been suggested,
Cooperate with the Audit Committee,
Develop a program to evaluate the quality of internal audit activities that it does, and
Conducting special inspection if needed.*

STATEMENT THAT THE INTERNAL AUDIT UNIT HAS A GUIDELINE OR CHARTER (CHARTER)

The Internal Audit Unit has a Charter, which is used as a guide in carrying out its duties

A BRIEF DESCRIPTION OF THE IMPLEMENTATION OF THE DUTIES OF THE INTERNAL AUDIT UNIT IN THE FINANCIAL YEAR

In 2019, the Internal Audit Unit has carried out its duties and responsibilities.

- *Prepare and implement an annual Internal Audit plan,*
- *Test and evaluate the implementation of internal control and risk management systems in accordance with company policy,*
- *Checking and evaluating the efficiency and effectiveness in finance, accounting, operations, human resources, marketing, information technology, and other activities,*
- *Provide suggestions for improvements and objective information about the activities examined at all levels of management,*

- Membuat laporan hasil audit dan menyampaikan laporan tersebut kepada direktur utama dan Dewan Komisaris,
 - Memantau, menganalisis dan melaporkan pelaksanaan tindak lanjut perbaikan yang telah disarankan,
 - Bekerja sama dengan Komite Audit,
 - Menyusun program untuk mengevaluasi mutu kegiatan audit internal yang dilakukannya, dan
 - Melakukan pemeriksaan khusus apabila diperlukan.
- *Make an audit report and submit the report to the managing director and the Board of Commissioners,*
 - *Monitor, analyze and report the implementation of the improvements that have been suggested,*
 - *Cooperate with the Audit Committee,*
 - *Develop a program to evaluate the quality of internal audit activities that it does; and*
 - *Conducting special inspection if needed.*

SISTEM PENGENDALIAN INTERNAL

Internal Control System

PENGENDALIAN KEUANGAN DAN OPERASIONAL, SERTA KEPATUHAN TERHADAP PERATURAN PERUNDANG-UNDANGAN LAINNYA DAN TINJAUAN ATAS EFEKTIVITAS SISTEM PENGENDALIAN INTERNAL

Sistem pengendalian internal meliputi berbagai kebijakan dan prosedur pengendalian yang diterapkan oleh Direksi dan manajemen guna memberikan keyakinan yang memadai terhadap pelaksanaan operasional yang efektif dan efisien, laporan keuangan yang akurat dan dapat diandalkan, serta kepatuhan terhadap peraturan yang berlaku. Direksi bertanggung jawab atas sistem pengendalian internal Perseroan.

Pengendalian keuangan dan operasional, Perseroan telah menerapkan dan akan terus mengembangkan sistem pengendalian internal untuk memberikan kepastian bahwa asset perseroan terjaga dengan aman dan resiko bisnis yang dihadapi dapat ditangani dengan baik.

Perseroan sangat memahami bahwa kepatuhan terhadap hukum dan peraturan perundang undangan merupakan hal yang wajib diterapkan agar perseroan dapat menjalankan kegiatan usahanya dengan lancar dan dapat terus bertumbuh dengan sehat.

FINANCIAL AND OPERATIONAL CONTROLS, AS WELL AS COMPLIANCE WITH OTHER LAWS AND REGULATIONS AND A REVIEW OF THE EFFECTIVENESS OF THE INTERNAL CONTROL SYSTEM

The internal control system includes various control policies and procedures implemented by the Directors and management in order to provide adequate confidence in the implementation of effective and efficient operations, accurate and reliable financial reports, and compliance with applicable regulations. The Board of Directors is responsible for the Company's internal control system.

Financial and operational control, the Company has implemented and will continue to develop an internal control system to provide certainty that the company's assets are safely maintained and business risks faced can be handled properly.

The Company fully understands that compliance with legal and regulatory environment is an obligation that must be implemented so that the company can run its business smoothly and can continue to grow healthy.

TINJAUAN ATAS EFEKTIVITAS SISTEM PENGENDALIAN INTERNAL

Sistem Pengendalian Internal yang dilakukan oleh perseroan, diantaranya dituangkan dalam bentuk standart operasional prosedur yang diberlakukan dalam setiap kegiatan perseroan dengan melakukan pemisahan tugas dan wewenang yang jelas antar pekerja, namun tetap saling berhubungan dan saling mendukung dan mengoreksi satu sama lain.

Dalam kegiatan operasionalnya pemisahan tugas dan wewenang tersebut didukung oleh adanya proses dan standarisasi yang mampu menghindari terjadinya kesalahan yang dibuat oleh pekerja baik sengaja maupun tidak disengaja.

URAIAN MENGENAI SISTEM PENGENDALIAN INTERNAL (INTERNAL CONTROL) YANG DITERAPKAN OLEH EMITEN ATAU PERUSAHAAN PUBLIK, PALING SEDIKIT MENGENAI PENGENDALIAN KEUANGAN DAN OPERASIONAL, SERTA KEPATUHAN TERHADAP PERATURAN PERUNDANG-UNDANGAN LAINNYA, DAN TINJAUAN ATAS EFEKTIVITAS SISTEM PENGENDALIAN INTERNAL,

Sistem pengendalian internal meliputi berbagai kebijakan dan prosedur pengendalian yang diterapkan oleh Direksi dan manajemen guna memberikan keyakinan yang memadai terhadap pelaksanaan operasional yang efektif dan efisien, laporan keuangan yang akurat dan dapat diandalkan, serta kepatuhan terhadap peraturan yang berlaku. Direksi bertanggung jawab atas sistem pengendalian internal Perseroan.

Pengendalian keuangan dan operasional, Perseroan telah menerapkan dan akan terus mengembangkan sistem pengendalian internal untuk memberikan kepastian bahwa asset perseroan terjaga dengan aman dan resiko bisnis yang dihadapi dapat ditangani dengan baik.

REVIEW OF THE EFFECTIVENESS OF THE INTERNAL CONTROL SYSTEM

The Internal Control System conducted by the company includes, among other things, a standard operational procedure that is implemented in every company activity by separating clear duties and authority between workers, but still interconnected and mutually supporting and correcting each other.

In its operational activities the separation of duties and authority is supported by the existence of processes and standardization that is able to avoid the mistakes made by workers both intentionally or unintentionally.

A DESCRIPTION OF THE INTERNAL CONTROL SYSTEM (INTERNAL CONTROL) IMPLEMENTED BY THE ISSUER OR PUBLIC COMPANY, AT LEAST REGARDING FINANCIAL AND OPERATIONAL CONTROL, AS WELL AS COMPLIANCE WITH OTHER LAWS AND REGULATIONS, AND A REVIEW OF THE EFFECTIVENESS OF THE INTERNAL CONTROL SYSTEM,

The internal control system includes various control policies and procedures implemented by the Directors and management in order to provide adequate confidence in the implementation of effective and efficient operations, accurate and reliable financial reports, and compliance with applicable regulations. The Board of Directors is responsible for the Company's internal control system.

Financial and operational control, the Company has implemented and will continue to develop an internal control system to provide certainty that the company's assets are safely maintained and business risks faced can be handled properly.

SISTEM MANAJEMEN RESIKO

Risk Management System

Sebagaimana halnya kegiatan yang dijalankan oleh perusahaan-perusahaan lain, Perseroan juga tidak terlepas dari beberapa resiko usaha yang dapat mempengaruhi pendapatan Perseroan, antara lain sebagai berikut :

Just like other activities performed by the other companies, the company is not free from business risk which will influence the company's income. The risks are as follows :

- **Resiko Persaingan**

Resiko Persaingan. Pertumbuhan perusahaan-perusahaan sejenis dalam bisnis industri makanan ringan dapat memperkecil pangsa pasar laba perusahaan.

Risk of Competition

The expansion and growth of similar snack manufacturers can reduce the company's market share, which at the end will influence income and profit of the company.

- **Resiko Penyediaan Bahan Baku**

Bahan baku yang dipakai untuk produksi sebagian besar diperoleh dari dalam negeri. Kekurangan bahan baku yang diakibatkan karena faktor kegagalan hasil panen dan keterlambatan pengiriman bahan baku yang dilakukan sepihak oleh pemasok dapat mengakibatkan terganggunya kelancaran proses produksi.

Risk of Raw Material's Supply

Raw materials used for production are mostly bought from domestic suppliers. Shortage of Raw material which is caused by failure of harvest and delayed delivery of raw material from suppliers will effect process of production.

- **Resiko Fluktuasi Harga Bahan Baku**

Perubahan harga bahan baku yang tidak dapat diantisipasi secara umum dapat mengakibatkan dampak negatif terhadap keuntungan perseroan.

Risk of Raw Material's Price Fluctuation

Unanticipated raw materials prices movement will affect the company's profit.

- **Resiko Perubahan Selera Konsumen**

Sebagai Perusahaan industri makanan ringan, pendapatan atau laba usaha Perseroan tergantung kepada kegemaran selera konsumen terhadap hasil produksi Perseroan, dengan demikian apabila ada kegemaran atau selera konsumen menurun terhadap produk-produk perseroan, maka akan mempengaruhi tingkat pendapatan perseroan.

Risk of Customer Taste Distortion

As a manufacturer of snack, the income and profit of the company rely on taste of the products. If there is decreasing of customer's delight and desire to the products, it will influence the company income.

INFORMASI TENTANG KODE ETIK PERUSAHAAN

Information About Company's Code of Conduct

Informasi mengenai kode etik Perusahaan meliputi:

POKOK-POKOK KODE ETIK

Kode etik perusahaan dijabarkan dalam bentuk Visi dan Misi, yaitu :

VISI :

Menjadi Perusahaan terkemuka di bidang makanan dan minuman dengan cita rasa spesial

MISI :

1. Menyediakan produk yang berkualitas dan memuaskan konsumen
2. Mengembangkan keragaman produk dan usaha sesuai perkembangan kebutuhan pasar
3. Mengembangkan distribusi di tingkat nasional dan internasional
4. Membuka kesempatan pihak lain (investor) untuk bekerjasama dengan mensinergikan kemampuan yang dimiliki untuk memperkuat pengembangan usaha

BENTUK SOSIALISASI KODE ETIK DAN UPAYA PENEGAKANNYA,

Bentuk sosialisasi kode etik adalah dengan diterapkan, harus dipahami serta terintegrasi prinsip-prinsip tersebut di setiap tingkat organisasi Perseroan.

PERNYATAAN BAHWA KODE ETIK BERLAKU BAGI ANGGOTA DIREKSI, ANGGOTA DEWAN KOMISARIS, DAN KARYAWAN EMITEN ATAU PERUSAHAAN PUBLIK

Kode etik ini wajib diterapkan di setiap kegiatan operasional perusahaan dan berlaku untuk setiap anggota Direksi, anggota Dewan Komisaris, dan karyawan

INFORMASI MENGENAI BUDAYA PERUSAHAAN (CORPORATE CULTURE) ATAU NILAI-NILAI PERUSAHAAN.

Perseroan adalah industri padat karya dengan jumlah sumber daya manusia yang cukup banyak, dengan jumlah karyawan 2.159 orang yang terdiri dari berbagai tingkat jabatan, pendidikan, umur dan disiplin ilmu. Sehingga keberhasilan yang telah dicapai oleh Perseroan hingga saat ini tidak lepas dari dukungan dan kerja keras dari seluruh karyawan

Information regarding company code of conduct public include:

POINTS OF THE CODE OF ETHICS

The company code of ethics is spelled out in the form of a Vision and Mission, namely:

VISION:

Being a leading company in the field of food and beverages with special flavors

MISSION:

1. *Providing quality products and satisfying consumers*
2. *Developing a variety of products and businesses in accordance with market needs*
3. *Develop distribution at the national and international levels*
4. *Open the opportunity for other parties (investors) to collaborate by synergizing their capabilities to strengthen business development.*

FORM OF CODE OF CONDUCT SOCIALIZATION AND ENFORCEMENT EFFORTS

The form of code of ethics socialization is implemented, must be understood and integrated with the principles at every level of the Company's organization.

STATEMENT THAT THE CODE OF CONDUCT APPLIES TO MEMBERS OF THE BOARD OF DIRECTORS, MEMBERS OF THE BOARD OF COMMISSIONERS, AND EMPLOYEES OF THE ISSUER OR PUBLIC COMPANY

This code of ethics must be applied in every operational activity of the company and applies to every member of the Board of Directors, members of the Board of Commissioners, and employees

INFORMATION ABOUT CORPORATE CULTURE OR CORPORATE VALUES

The Company is a labor-intensive industry with a considerable amount of human resources, with 2.159 employees consisting of various levels of position, education, age and scientific disciplines. So that the success achieved by the Company to date cannot be separated from the support and hard work of all employees.

dalam menerapkan strategi dan kebijakan manajemen. Pengembangan sumber daya manusia dilakukan oleh Perseroan dengan mengikutsertakan karyawan dalam berbagai pelatihan maupun seminar-seminar yang diadakan oleh swasta maupun instansi - instansi di dalam negeri. Selain itu, Perseroan juga memberikan pelatihan/ training bagi karyawan untuk meningkatkan pengetahuan dibidang perkembangan teknologi. Dengan semakin meningkatnya intensitas kegiatan usaha dan perluasan usaha perseroan, dibutuhkan jumlah tenaga kerja yang cukup dan terampil demi kelancaran operasi dan efisiensi. Penugasan pekerjaan dilaksanakan dengan penuh tanggung jawab dan tujuan yang jelas.

in implementing management strategies and policies. Human resource development is carried out by the Company by involving employees in various trainings and seminars held by the private sector as well as domestic institutions. In addition, the Company also provides training / training for employees to increase knowledge in the field of technological development. With the increasing intensity of business activities and expansion of the company's business, a sufficient and skilled workforce is needed for smooth operations and efficiency. Job assignments are carried out with full responsibilities and clear objectives.

SISTEM PELAPORAN PELANGGARAN

Whistle Blowing System

Sistem pelaporan pelanggaran di Perseroan terkait hasil dari penanganan pengaduan, terkait tentang cara penyampaian laporan pelanggaran, perlindungan bagi pelapor, penanganan pengaduan, pihak yang mengelola pengaduan, jumlah pengaduan yang masuk dan diproses dalam tahun buku dan tindak lanjut pengaduan.

Perseroan menyediakan sarana pengaduan konsumen karena menyadari betapa pentingnya tingkat kepuasan pelanggan dan dalam rangka memberikan pelayanan terbaik ke pada konsumen. Perseroan bersungguh - sungguh dalam menyikapi setiap pengaduan konsumen dan selalu menyiapkan penanggulangan ke depan agar tidak terulang kembali

Untuk menampung masukan dari konsumen, dalam setiap kemasan produk yang dijual, Perseroan selalu mencantumkan alamat dan hotline pengaduan konsumen

Customer service :
0 800-111-000 (Bebas Pulsa/Toll Free)
customerservice@siantartop.co.id
www.siantartop.co.id

The violation reporting system in the Company is related to the results of handling complaints, related to how to submit reports of violations, protection for reporters, handling complaints, parties that manage complaints, the number of complaints that come in and be processed in the financial year and follow up complaints.

The Company provides a means of consumer complaints because it realizes how important the level of customer satisfaction is and in order to provide the best service to consumers. The Company is serious in responding to every consumer complaint and is always preparing for countermeasures in the future so that it does not recur

To accommodate input from consumers, in every package of products sold, the Company always includes the address and hotline for consumer complaints

Customer service:
0 800-111-000 (Toll Free / Toll Free)
customerservice@siantartop.co.id
www.siantartop.co.id

TANGGUNG JAWAB SOSIAL PERUSAHAAN TERHADAP MASYARAKAT DAN LINGKUNGAN.

Corporate Social Responsibility to The Community and Environment

Tanggung jawab sosial perusahaan merupakan tanggung jawab Perseroan terhadap seluruh pemangku kepentingan, baik terhadap lingkungan, karyawan, konsumen maupun pemegang saham guna mendukung kelancaran operasional.

Oleh karena itu Kebijakan Perseroan terkait tanggung jawab sosial dan lingkungan selalu dijalankan secara konsisten dan diwujudkan dalam berbagai program dengan biaya yang dikeluarkan selama tahun 2020 sebesar Rp. 10 milyar antara lain terkait aspek :

Corporate social responsibility is the responsibility of the Company to all stakeholders, both to the environment, employees, consumers and shareholders to support smooth operations.

Therefore, the Company's policies related to social and environmental responsibility are always carried out consistently and manifested in various programs with costs incurred during 2020 of IDR 10 billion, including related aspects:

BIDANG LINGKUNGAN HIDUP

Responsibility for the Environment

Perseroan berupaya meminimalisir dampak operasional terhadap lingkungan hidup dan selalu menjaga kelestarian lingkungan dan selalu berkomitmen mengembangkan industri yang ramah lingkungan.

Setiap aspek dalam operasional produksi yang dapat berpengaruh pada lingkungan kami pantau dan dikendalikan secara sungguh – sungguh.

The Company strives to minimize operational impacts on the environment and always maintain environmental sustainability and is always committed to developing environmentally friendly industries.

Every aspect of production operations that can affect our environment is monitored and controlled seriously.

PRAKTIK KETENAGAKERJAAN, KESEHATAN, DAN KESELAMATAN KERJA

Labor, health and safety practices

Perseroan berupaya meminimalisir dampak operasional terhadap lingkungan hidup dan selalu menjaga kelestarian lingkungan dan selalu berkomitmen mengembangkan industri yang ramah lingkungan.

Setiap aspek dalam operasional produksi yang dapat berpengaruh pada lingkungan kami pantau dan dikendalikan secara sungguh – sungguh.

The Company strives to minimize operational impacts on the environment and always preserve the environment and is always committed to developing environmentally friendly industries.

Every aspect of production operations that can affect our environment is monitored and controlled seriously.

Tingkat Perpindahan (turn over) karyawan

Tingkat Perpindahan Karyawan selama tahun 2020 adalah sebesar 0,9 %. Pendidikan dan/atau pelatihan kerja Selama tahun 2020, Perseroan mengembangkan kompetensi karyawan dengan Program training dan pengembangan dengan rata - rata 28 jam per karyawan.

Turnover rate of employees

Employee Movement Rate in 2020 is 0,9%. Work education and / or training During 2020, the Company developed employee competencies with training and development programs with an average of 28 hours per employee.

Tingkat Kecelakaan Kerja

Tingkat Kecelakaan Kerja Pada tahun 2020 adalah sebesar 0.02 % dari Total Karyawan pada tanggal 31 Desember 2020.

Remunerasi

Perseroan menerapkan prinsip keadilan dalam remunerasi yang diberikan kepada karyawan dengan cara menyusun struktur gaji masing - masing tingkatan karyawan.

Mekanisme Pengaduan Masalah Ketenagakerjaan

Perseroan menyadari pentingnya menjaga hubungan yang baik antara Perseroan dengan Pekerja untuk mencapai hasil yang menguntungkan. Bila terjadi masalah ketenagakerjaan, maka mekanisme pengaduan didasarkan pada Perjanjian Kerja Bersama (PKB) yang telah disepakati oleh Pihak Perseroan dan Serikat Pekerja yang turut ditanda tangani oleh Kepala Dinas Tenaga Kerja dan Transmigrasi.

Kesehatan dan Keselamatan Konsumen

Kesehatan dan Keselamatan konsumen menjadi prioritas utama Perseroan, sehingga Perseroan berkomitmen untuk menghasilkan produk yang sehat dan selalu menjaga kualitas dan mutu produk. Perseroan telah implementasikan dan sudah mendapatkan Sertifikat Sistem Manajemen Mutu ISO 9001 untuk All Produk, Sistem Manajemen Keamanan Pangan ISO 22000 untuk Kopi dan Produk Eksport, Sistem Jaminan Halal HAS 23000.

Informasi barang dan/atau jasa

Informasi mengenai barang yang dihasilkan oleh Perseroan telah tercantum dalam "Kegiatan Usaha serta jenis produk yang dihasilkan

Work Accident Rate

Work Accident Rate In 2019 was 0.02% of the Total Employees as at 31 December 2020.

Remuneration

The Company applies the principle of fairness in remuneration provided to employees by structuring the salary structure of each employee level.

Labor Complaints Mechanism

The Company realizes the importance of maintaining a good relationship between the Company and Workers to achieve favorable results. If there are manpower problems, the grievance mechanism is based on the Collective Labor Agreement (CLA) agreed by the Company and the Workers Union which was signed by the Head of the Manpower and Transmigration Office.

Consumer Health and Safety

Consumer Health and Safety is the Company's top priority, so the Company is committed to producing healthy products and always maintaining product quality. The Company has implemented and has received an ISO 9001 Quality Management System Certificate for All Products, ISO 22000 Food Safety Management System for Coffee and Export Products, HAS 23000 Halal Guarantee System.

Information on goods and / or services

Information regarding goods produced by the Company has been stated in "Business Activities as well as the types of products produced

BIDANG PENGEMBANGAN SOSIAL DAN KEMASYARAKATAN

Social and Community Development

Pemberdayaan bagi masyarakat sekitar perseroan dalam bentuk lowongan pekerjaan, perbaikan sarana dan prasarana sosial di sekitar pabrik seperti renovasi tempat ibadah, berpartisipasi dalam kegiatan masyarakat di sekitar perseroan dapat berupa dana, produk atau lainnya.

Sarana, Jumlah dan Penanggulangan atas pengaduan Konsumen Perseroan menyediakan sarana pengaduan konsumen karena menyadari betapa pentingnya tingkat kepuasan pelanggan dan dalam rangka memberikan pelayanan terbaik ke pada konsumen.

Empowerment for the community around the company in the form of job vacancies, improvement of social facilities and infrastructure around the factory such as renovation of places of worship, participation in community activities around the company can be in the form of funds, products or others.

Means, Amounts and Countermeasures for Consumer Complaints The Company provides a means of consumer complaints because it realizes how important the level of customer satisfaction is and in order to provide the best service to consumers.

BIDANG TANGGUNG JAWAB PRODUK

Responsibility for Product

Kesehatan dan Keselamatan Konsumen

Kesehatan dan Keselamatan konsumen menjadi prioritas utama Perseroan, sehingga Perseroan berkomitmen untuk menghasilkan produk yang sehat dan selalu menjaga kualitas dan mutu produk. Perseroan telah implementasikan dan sudah mendapatkan Sertifikat Sistem Manajemen Mutu ISO 9001 untuk All Produk; Sistem Manajemen Keamanan Pangan ISO 22000 untuk Kopi dan Produk Eksport; Sistem Jaminan Halal HAS 23000,

Sarana, Jumlah dan Penanggulangan atas pengaduan Konsumen

Perseroan menyediakan sarana pengaduan konsumen karena menyadari betapa pentingnya tingkat kepuasan pelanggan dan dalam rangka memberikan pelayanan terbaik ke pada konsumen.

Perseroan bersungguh - sungguh dalam menyikapi setiap pengaduan konsumen dan selalu menyiapkan penanggulangan ke depan agar tidak terulang kembali.

Untuk menampung masukan dari konsumen, dalam setiap kemasan produk yang dijual, Perseroan selalu mencantumkan alamat dan hotline pengaduan konsumen.

Customer service :
0 800-111-000 (Bebas Pulsa/Toll Free)
customerservice@siantartop.co.id
www.siantartop.co.id

Consumer Health and Safety

Consumer Health and Safety is the Company's top priority, so the Company is committed to producing healthy products and always maintaining product quality. The Company has implemented and has received an ISO 9001 Quality Management System Certificate for All Products; ISO 22000 Food Safety Management System for Coffee and Export Products; Halal Assurance System HAS 23000,

Means, Amounts and Countermeasures for Consumer complaints

The Company provides a means of consumer complaints because it realizes how important the level of customer satisfaction is and in order to provide the best service to consumers.

The Company is serious in responding to every consumer complaint and is always preparing for countermeasures in the future so that it does not recur.

To accommodate input from consumers, in every package of products sold, the Company always includes the address and hotline for consumer complaints.

*Customer service:
0 800-111-000 (Toll Free / Toll Free)
customerservice@siantartop.co.id
www.siantartop.co.id*



PT. SIANTAR TOP Tbk.

Jl. Tambak Sawah 21-23
Phone : (031 8667382 (5 lines Hunting)
Fax : (031) 8667380
e-mail : sttpusat@sby.dnet.net.id
WARU - SIDOARJO 61256, INDONESIA

**SURAT PERNYATAAN DIREKSI
TENTANG TANGGUNG JAWAB ATAS
LAPORAN KEUANGAN KONSOLIDASIAN
UNTUK TAHUN-TAHUN YANG BERAKHIR PADA TANGGAL
31 DESEMBER 2020 DAN 2019
PT SIANTAR TOP TBK DAN ENTITAS ANAK**

**DIRECTORS' STATEMENT LETTER
RELATING TO THE RESPONSIBILITY ON THE
CONSOLIDATED FINANCIAL STATEMENTS
FOR THE YEARS ENDED
DECEMBER 31, 2020 AND 2019
PT SIANTAR TOP TBK AND SUBSIDIARIES**

Kami yang bertandatangan dibawah ini:

We, the undersigned:

1. Nama : Agus Suhartanto
Alamat kantor : Jl. Tambak Sawah No. 21-23
Waru, Sidoarjo
Alamat domisili : Baruk Utara 4/55
sesuai KTP RT 002/RW 006, Kedung Baruk,
Rungkut, Surabaya
No. telepon : 031-8667382
Jabatan : Direktur Utama
2. Nama : Armin
Alamat kantor : Jl. Tambak Sawah No. 21-23
Waru, Sidoarjo
Alamat domisili : Jl. Boulevard Raya No. 8 AD
sesuai KTP Komplek Cemara asri – Deli Serdang
No. telepon : 031-8667382
Jabatan : Direktur

1. Name : Agus Suhartanto
Office address : Jl. Tambak Sawah No. 21-23
Waru, Sidoarjo
Domicile address : Baruk Utara 4/55
as stated in ID RT 002/RW 006, Kedung Baruk,
Rungkut, Surabaya
Phone number : 031-8667382
Position : President Director
2. Name : Armin
Office address : Jl. Tambak Sawah No. 21-23
Waru, Sidoarjo
Domicile address : Jl. Boulevard Raya No. 8 AD
as stated in ID Komplek Cemara asri – Deli Serdang
Phone number : 031-8667382
Position : Director

Menyatakan bahwa:

State that:

1. Kami bertanggung jawab atas penyusunan dan penyajian laporan keuangan konsolidasian PT Siantar Top Tbk (Entitas) dan Entitas Anak.
 2. Laporan keuangan konsolidasian Entitas dan Entitas Anak telah disusun dan disajikan sesuai dengan Standar Akuntansi Keuangan di Indonesia.
 3. a. Semua informasi dalam laporan keuangan konsolidasian Entitas dan Entitas Anak telah dimuat secara lengkap dan benar.
b. Laporan keuangan konsolidasian Entitas dan Entitas Anak tidak mengandung informasi atau fakta material yang tidak benar dan tidak menghilangkan informasi atau fakta material.
 4. Kami bertanggungjawab atas system pengendalian intern dalam Entitas dan Entitas Anak.
1. We are responsible for the preparation and presentation of the consolidated financial statements of PT Siantar Top Tbk (the Entity) and Subsidiaries.
 2. The consolidated financial statements of the Entity and Subsidiaries have been prepared and presented in accordance with Indonesian Financial Accounting Standards.
 3. a. All information contained in the consolidated financial statements of the Entity and Subsidiaries are complete and correct.
b. The consolidated financial statements of the Entity and Subsidiaries do not contain misleading material information or facts and does not omit material information or facts.
 4. We are responsible for the internal control system of the Entity and Subsidiaries.

Demikian pernyataan ini dibuat dengan sebenarnya.

This statement letter is made truthfully.

Sidoarjo, 25 Mei 2021 / Sidoarjo, May 25, 2021

Direktur/Director

Direktur Utama/President Director



Armin

Agus Suhartanto

Surat pernyataan anggota dewan Komisaris dan Direksi tentang tanggung jawab atas Laporan Tahunan 2020 PT. Siantar Top Tbk.

Board members statement board of commissioners and responsibilities Annual Report for 2020 PT. Siantar Top Tbk.

Kami yang bertanda tangan dibawah ini menyatakan bahwa semua informasi dalam Laporan Tahunan PT. Siantar Top, Tbk. tahun 2020 telah dimuat secara lengkap dan bertanggung jawab penuh atas kebenaran isi laporan tahunan perusahaan. Demikian pernyataan ini dibuat dengan sebenarnya.

We the undersigned declare that all information in the Annual Report PT. Siantar Top Tbk. in 2020 have been fully and take full responsibility for the truth of the company's annual report.

This statement was made with actual.

Sidoarjo, 25 Juni 2021

Dewan Komisaris dan Direksi
Board of Commissioner and Directors

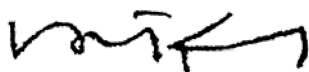

Osbert Kosasih
Komisaris Utama & Independen
Independent & President Commissioner



Juwita Wijaya
Komisaris
Commissioner



Agus Suhartanto
Direktur Utama
President Director



Shindo Sumidomo
Direktur
Director



Suwanto
Direktur
Director



Armin
Direktur
Director

**PT SIANTAR TOP Tbk
DAN ENTITAS ANAK/
*AND ITS SUBSIDIARIES***

**Laporan Keuangan Konsolidasian
Untuk tahun-tahun yang berakhir pada tanggal
31 Desember 2020 dan 2019**

***Consolidated Financial Statements
For the years ended December 31, 2020 and 2019***

**Beserta Laporan Auditor Independen/
*With Independent Auditors' Report thereon***



PT. SIANTAR TOP Tbk.

Jl. Tambak Sawah 21-23
Phone : (031 8667382 (5 lines Hunting))
Fax : (031) 8667380
e-mail : sttpusat@sby.dnet.net.id
WARU - SIDOARJO 61256, INDONESIA

**SURAT PERNYATAAN DIREKSI
TENTANG TANGGUNG JAWAB ATAS
LAPORAN KEUANGAN KONSOLIDASIAN
UNTUK TAHUN-TAHUN YANG BERAKHIR PADA TANGGAL
31 DESEMBER 2020 DAN 2019
PT SIANTAR TOP TBK DAN ENTITAS ANAK**

**DIRECTORS' STATEMENT LETTER
RELATING TO THE RESPONSIBILITY ON THE
CONSOLIDATED FINANCIAL STATEMENTS
FOR THE YEARS ENDED
DECEMBER 31, 2020 AND 2019
PT SIANTAR TOP TBK AND SUBSIDIARIES**

Kami yang bertandatangan dibawah ini:

1. Nama : Agus Suhartanto
Alamat kantor : Jl. Tambak Sawah No. 21-23
Waru, Sidoarjo
Alamat domisili : Baruk Utara 4/55
sesuai KTP RT 002/RW 006, Kedung Baruk,
Rungkut, Surabaya
No. telepon : 031-8667382
Jabatan : Direktur Utama
2. Nama : Armin
Alamat kantor : Jl. Tambak Sawah No. 21-23
Waru, Sidoarjo
Alamat domisili : Jl. Boulevard Raya No. 8 AD
sesuai KTP Komplek Cemara asri – Deli Serdang
No. telepon : 031-8667382
Jabatan : Direktur

We, the undersigned:

1. Name : Agus Suhartanto
Office address : Jl. Tambak Sawah No. 21-23
Waru, Sidoarjo
Domicile address : Baruk Utara 4/55
as stated in ID RT 002/RW 006, Kedung Baruk,
Rungkut, Surabaya
Phone number : 031-8667382
Position : President Director
2. Name : Armin
Office address : Jl. Tambak Sawah No. 21-23
Waru, Sidoarjo
Domicile address : Jl. Boulevard Raya No. 8 AD
as stated in ID Komplek Cemara asri – Deli Serdang
Phone number : 031-8667382
Position : Director

Menyatakan bahwa:

1. Kami bertanggung jawab atas penyusunan dan penyajian laporan keuangan konsolidasian PT Siantar Top Tbk (Entitas) dan Entitas Anak.
2. Laporan keuangan konsolidasian Entitas dan Entitas Anak telah disusun dan disajikan sesuai dengan Standar Akuntansi Keuangan di Indonesia.
3. a. Semua informasi dalam laporan keuangan konsolidasian Entitas dan Entitas Anak telah dimuat secara lengkap dan benar.
b. Laporan keuangan konsolidasian Entitas dan Entitas Anak tidak mengandung informasi atau fakta material yang tidak benar dan tidak menghilangkan informasi atau fakta material.
4. Kami bertanggungjawab atas system pengendalian intern dalam Entitas dan Entitas Anak.

State that:

1. We are responsible for the preparation and presentation of the consolidated financial statements of PT Siantar Top Tbk (the Entity) and Subsidiaries.
2. The consolidated financial statements of the Entity and Subsidiaries have been prepared and presented in accordance with Indonesian Financial Accounting Standards.
3. a. All information contained in the consolidated financial statements of the Entity and Subsidiaries are complete and correct.
b. The consolidated financial statements of the Entity and Subsidiaries do not contain misleading material information or facts and does not omit material information or facts.
4. We are responsible for the internal control system of the Entity and Subsidiaries.

Demikian pernyataan ini dibuat dengan sebenarnya.

This statement letter is made truthfully.

Sidoarjo, 25 Mei 2021 / Sidoarjo, May 25, 2021

Direktur/Director

Direktur Utama/President Director



Armin

Agus Suhartanto

Daftar Isi / Table of Contents

Laporan Auditor Independen / *Independent Auditors' Report*

Halaman / Page

Laporan Keuangan Konsolidasian / *Consolidated Financial Statement*

Laporan Posisi Keuangan Konsolidasian / *Consolidated Statements of Financial Position* 1 – 4

Laporan Laba Rugi dan Penghasilan Komprehensif Lain Konsolidasian /
Consolidated Statements of Profit or Loss and Other Comprehensive Income 5 – 6

Laporan Perubahan Ekuitas Konsolidasian / *Consolidated Statements of Changes in Equity* 7 – 8

Laporan Arus Kas Konsolidasian / *Consolidated Statements of Cash Flows* 9 – 10

Catatan Atas Laporan Keuangan Konsolidasian / *Notes to Consolidated Financial Statements* 11 – 144

Paul Hadiwinata, Hidajat, Arsono, Retno, Palilingan & Rekan

Registered Public Accountants

Decree of the Finance Minister of the Republic of Indonesia No. 978/KM.1/2017



Laporan No. 00150/3.0355/AU.1/04/1188-1/1/V/2021
Laporan Auditor Independen

Report No. 00150/3.0355/AU.1/04/1188-1/1/V/2021
Independent Auditors' Report

**Pemegang Saham, Dewan Komisaris dan
Direksi
PT SIANTAR TOP Tbk**

**The Stockholders, Board of Commissioners
and Directors
PT SIANTAR TOP Tbk**

Kami telah mengaudit laporan keuangan konsolidasian PT Siantar Top Tbk ("Entitas") dan entitas anaknya terlampir, yang terdiri dari laporan posisi keuangan konsolidasian tanggal 31 Desember 2020, serta laporan laba rugi dan penghasilan komprehensif lain, laporan perubahan ekuitas, dan laporan arus kas konsolidasian untuk tahun yang berakhir pada tanggal tersebut, dan suatu ikhtisar kebijakan akuntansi signifikan dan informasi penjelasan lainnya.

We have audited the accompanying consolidated financial statements of PT Siantar Top Tbk (the "Entity") and its subsidiaries, which comprise the consolidated statement of financial position as of December 31, 2020, and the consolidated statements of profit or loss and other comprehensive income, changes in equity, and cash flows for the year then ended, and a summary of significant accounting policies and other explanatory information.

Tanggung Jawab Manajemen atas Laporan Keuangan

Management's Responsibility for the Financial Statements

Manajemen bertanggung jawab atas penyusunan dan penyajian wajar laporan keuangan konsolidasian tersebut sesuai dengan Standar Akuntansi Keuangan di Indonesia, dan atas pengendalian internal yang dianggap perlu oleh manajemen untuk memungkinkan penyusunan laporan keuangan konsolidasian yang bebas dari kesalahan penyajian material, baik yang disebabkan oleh kecurangan maupun kesalahan.

Management is responsible for the preparation and fair presentation of such consolidated financial statements in accordance with Indonesian Financial Accounting Standards, and for such internal control as management determines is necessary to enable the preparation of consolidated financial statements that are free from material misstatement, whether due to fraud or error.

Tanggung Jawab Auditor

Auditors' Responsibility

Tanggung jawab kami adalah untuk menyatakan suatu opini atas laporan keuangan konsolidasian tersebut berdasarkan audit kami. Kami melaksanakan audit kami berdasarkan Standar Audit yang ditetapkan oleh Institut Akuntan Publik Indonesia. Standar tersebut mengharuskan kami untuk mematuhi ketentuan etika serta merencanakan dan melaksanakan audit untuk memperoleh keyakinan memadai tentang apakah laporan keuangan konsolidasian tersebut bebas dari kesalahan penyajian material.

Our responsibility is to express an opinion on such consolidated financial statements based on our audit. We conducted our audit in accordance with Standards on Auditing established by the Indonesian Institute of Certified Public Accountants. Those standards require that we comply with ethical requirements and plan and perform the audit to obtain reasonable assurance about whether such consolidated financial statements are free from material misstatement.

Tel: +62 31 5012161 • Fax: +62 31 5012335 • Email: sby-office@pkfhadiwinata.com • www.pkf.co.id
Paul Hadiwinata, Hidajat, Arsono, Retno, Palilingan & Rekan • Jl. Ngagel Jaya No. 90 • Surabaya 60283 • Indonesia

Paul Hadiwinata, Hidajat, Arsono, Retno, Palilingan & Rekan is a member firm of the PKF International Limited family of legally independent firms and does not accept any responsibility or liability for the actions or inactions of any individual member or correspondent firm or firms.

Laporan No. 00150/3.0355/AU.1/04/1188-1/1/V/2021
(lanjutan)

Laporan Auditor Independen (lanjutan)

Suatu audit melibatkan pelaksanaan prosedur untuk memperoleh bukti audit tentang angka-angka dan pengungkapan dalam laporan keuangan. Prosedur yang dipilih bergantung pada pertimbangan auditor, termasuk penilaian atas risiko kesalahan penyajian material dalam laporan keuangan, baik yang disebabkan oleh kecurangan maupun kesalahan. Dalam melakukan penilaian risiko tersebut, auditor mempertimbangkan pengendalian internal yang relevan dengan penyusunan dan penyajian wajar laporan keuangan entitas untuk merancang prosedur audit yang tepat sesuai dengan kondisinya, tetapi bukan untuk tujuan menyatakan opini atas keefektifitasan pengendalian internal entitas. Suatu audit juga mencakup pengevaluasian atas ketepatan kebijakan akuntansi yang digunakan dan kewajaran estimasi akuntansi yang dibuat oleh manajemen, serta pengevaluasian atas penyajian laporan keuangan secara keseluruhan.

Kami yakin bahwa bukti audit yang telah kami peroleh adalah cukup dan tepat untuk menyediakan suatu basis bagi opini audit kami.

Opini

Menurut opini kami, laporan keuangan konsolidasian terlampir menyajikan secara wajar, dalam semua hal yang material, posisi keuangan konsolidasian PT Siantar Top Tbk dan entitas anaknya tanggal 31 Desember 2020, serta kinerja keuangan dan arus kas konsolidasiannya untuk tahun yang berakhir pada tanggal tersebut, sesuai dengan Standar Akuntansi Keuangan di Indonesia.

Report No. 00150/3.0355/AU.1/04/1188-1/1/V/2021
(continued)

Independent Auditors' Report (continued)

An audit involves performing procedures to obtain audit evidence about the amounts and disclosures in the financial statements. The procedures selected depend on the auditors' judgment, including the assessment of the risks of material misstatement of the financial statements, whether due to fraud or error. In making those risk assessments, the auditors consider internal control relevant to the entity's preparation and fair presentation of the financial statements in order to design audit procedures that are appropriate in the circumstances, but not for the purpose of expressing an opinion on the effectiveness of the entity's internal control. An audit also includes evaluating the appropriateness of accounting policies used and the reasonableness of accounting estimates made by management, as well as evaluating the overall presentation of the financial statements.

We believe that the audit evidence we have obtained is sufficient and appropriate to provide a basis for our audit opinion.

Opinion

In our opinion, the accompanying consolidated financial statements present fairly, in all material respects, the consolidated financial position of PT Siantar Top Tbk and its subsidiaries as of December 31, 2020, and their consolidated financial performance and cash flows for the year then ended, in accordance with Indonesian Financial Accounting Standards.

Paul Hadiwinata, Hidajat, Arsono, Retno, Palilingan & Rekan



Adi Santoso, CPA

Izin Akuntan Publik No./ Public Accountant License No. AP.1188
25 Mei 2021/ May 25, 2021

PT SIANTAR TOP Tbk DAN ENTITAS ANAK
LAPORAN POSISI KEUANGAN
KONSOLIDASIAN
 Per 31 Desember 2020 dan 2019

PT SIANTAR TOP Tbk AND ITS SUBSIDIARIES
CONSOLIDATED STATEMENTS OF FINANCIAL
POSITION
 As of December 31, 2020 and 2019

(Disajikan dalam Rupiah)

(Expressed in Rupiah)

	Catatan/ Notes	2020	2019	
ASET				ASSETS
ASET LANCAR				CURRENT ASSETS
Kas dan setara kas, neto setelah dikurangi cadangan penurunan nilai sebesar Rp 13.590.000.000 pada tahun 2020 dan Rp 5.590.000.000 pada tahun 2019	2d, 2f, 5	143.139.894.175	100.727.141.756	Cash and cash equivalents, net of allowance for impairment losses Rp 13,590,000,000 in 2020 and Rp 5,590,000,000 in 2019
Investasi jangka pendek, neto setelah dikurangi cadangan penurunan nilai sebesar Rp 10.000.000.000 pada tahun 2020 dan 2019	2d, 2g, 6	574.690.000.000	126.000.000.000	Short-term investments, net of allowance for impairment losses Rp 10,000,000,000 in 2020 and 2019
Piutang usaha Pihak ketiga, neto setelah dikurangi cadangan penurunan nilai sebesar Rp 19.703.911.257 pada tahun 2020 dan Rp 11.565.275.611 pada tahun 2019	2d, 2h, 7 2d, 2e, 2h, 7,	141.282.908.965	183.022.151.732	Accounts receivable Third parties, net of allowance for impairment losses Rp 19,703,911,257 in 2020 and Rp 11,565,275,611 in 2019
Pihak berelasi	37	306.311.166.144	358.789.655.769	Related party
Piutang lain-lain Pihak ketiga, neto setelah dikurangi cadangan penurunan nilai sebesar Rp 2.428.455.000 pada tahun 2020	2d, 2i, 8 2d, 2e, 2i, 8,	32.739.920.378	48.864.234.149	Other receivable Third parties, net of allowance for impairment losses Rp 2,428,455,000 in 2020
Pihak berelasi	37	602.368.115	9.816.675.773	Related parties
Persediaan, neto setelah dikurangi cadangan penurunan nilai sebesar Rp 1.678.066.879 pada tahun 2020 dan Rp 663.841.924 pada tahun 2019	2j, 9	291.378.253.517	316.826.909.348	Inventories, net of allowance for impairment of losses Rp 1,678,066,879 in 2020 and Rp 663,841,924 in 2019
Pajak dibayar di muka	2u, 38a	6.613.230.974	5.129.918.734	Prepaid taxes
Beban dibayar di muka	2k, 10	1.714.167.567	7.916.255.621	Prepaid expenses
Uang muka, lancar	11	7.400.912.643	8.313.358.804	Advances, current
Jumlah Aset Lancar		1.505.872.822.478	1.165.406.301.686	Total Current Assets

Lihat Catatan atas Laporan Keuangan Konsolidasian yang merupakan bagian yang tidak terpisahkan dari laporan keuangan konsolidasian secara keseluruhan.

See accompanying Notes to the Consolidated Financial Statements which are an integral part of the consolidated financial statements.

PT SIANTAR TOP Tbk DAN ENTITAS ANAK
LAPORAN POSISI KEUANGAN
KONSOLIDASIAN

(lanjutan)

Per 31 Desember 2020 dan 2019

PT SIANTAR TOP Tbk AND ITS SUBSIDIARIES
CONSOLIDATED STATEMENTS OF FINANCIAL
POSITION

(continued)

As of December 31, 2020 and 2019

(Disajikan dalam Rupiah)

(Expressed in Rupiah)

	Catatan/ Notes	2020	2019	
ASET TIDAK LANCAR				NON-CURRENT ASSETS
Piutang lain-lain - pihak berelasi	2d, 2e, 2i, 8, 37	20.957.479.816	20.156.464.500	Other receivable-related party
Uang muka, tidak lancar	11, 37	233.806.611.816	474.279.162.627	Advances, non-current
Investasi saham	2m, 12	40.000.000.000	-	Investment in share
Investasi pada entitas asosiasi	2m, 13	-	-	Investments in associates
Taksiran tagihan pajak penghasilan	2u, 38b	355.064.957	828.505.957	Estimated claim for tax refund
Aset pengampunan pajak	2u, 14	26.570.278.000	26.570.278.000	Tax amnesty assets
Properti investasi, neto setelah dikurangi akumulasi penyusutan sebesar Rp 2.188.615.489 pada tahun 2020 dan Rp 1.744.424.217 pada tahun 2019	2l, 15	74.429.354.960	62.585.454.835	Investment properties, net of accumulated depreciation of Rp 2,188,615,489 in 2020 and Rp 1,744,424,217 in 2019
Aset tetap, neto setelah dikurangi akumulasi penyusutan sebesar Rp 839.843.372.433 pada tahun 2020 dan Rp 770.617.499.493 pada tahun 2019	2n, 16	1.538.988.540.784	1.124.520.287.704	Fixed assets, net of accumulated depreciation of Rp 839,843,372,433 in 2020 and Rp 770,617,499,493 in 2019
Beban ditangguhkan, hak atas tanah	17	587.148.717	838.783.882	Deferred charges, landrights
Aset lain-lain, neto	18	7.427.758.354	6.377.844.763	Other assets, net
Jumlah Aset Tidak Lancar		1.943.122.237.404	1.716.156.782.268	Total Non-Current Assets
JUMLAH ASET		3.448.995.059.882	2.881.563.083.954	TOTAL ASSETS

Lihat Catatan atas Laporan Keuangan Konsolidasian yang merupakan bagian yang tidak terpisahkan dari laporan keuangan konsolidasian secara keseluruhan.

See accompanying Notes to the Consolidated Financial Statements which are an integral part of the consolidated financial statements.

PT SIANTAR TOP Tbk DAN ENTITAS ANAK
LAPORAN POSISI KEUANGAN
KONSOLIDASIAN
 (lanjutan)
 Per 31 Desember 2020 dan 2019

PT SIANTAR TOP Tbk AND ITS SUBSIDIARIES
CONSOLIDATED STATEMENTS OF FINANCIAL
POSITION
 (continued)
 As of December 31, 2020 and 2019

(Disajikan dalam Rupiah)

(Expressed in Rupiah)

	Catatan/ Notes	2020	2019	
LIABILITAS DAN EKUITAS				LIABILITIES AND EQUITY
LIABILITAS JANGKA PENDEK				CURRENT LIABILITIES
Utang bank	2d, 19	3.327.210.921	30.995.681.483	Bank loan
Utang usaha, pihak ketiga	2d, 20	255.487.700.935	203.738.548.137	Accounts payable, third parties
Utang lain-lain				Other payables
Pihak ketiga	2d, 21	43.001.551.490	52.365.704.481	Third parties
Pihak berelasi	2d, 2e, 21, 37	107.500.000	12.773.270.732	Related parties
Utang pajak	2u, 38c	70.864.716.674	34.734.349.950	Taxes payable
Beban masih harus dibayar	2d, 22	47.550.710.885	46.981.401.480	Accrued expenses
Pendapatan diterima di muka	2s, 37	1.236.761.997	402.571.110	Unearned revenues
Uang muka penjualan	23	4.692.001.468	26.499.023.278	Sales advance
Pinjaman jangka panjang yang jatuh tempo dalam satu tahun				Current maturities of long-term debts
Utang obligasi	2d, 24	199.863.049.179	-	Bonds payable
Jumlah Liabilitas Jangka Pendek		626.131.203.549	408.490.550.651	Total Current Liabilities
LIABILITAS JANGKA PANJANG				NON-CURRENT LIABILITIES
Liabilitas pajak tangguhan, neto	2u, 38d	30.987.149.902	40.287.008.195	Deferred tax liabilities, net
Pinjaman jangka panjang setelah dikurangi bagian yang jatuh tempo dalam satu tahun				Long-term debts net of current maturities
Utang obligasi	2d, 24	-	199.610.266.989	Bonds payable
Liabilitas diestimasi atas imbalan kerja	2q, 25	115.958.657.876	82.427.148.554	Estimated liabilities for employee benefits
Jaminan pelanggan	2d, 2e, 37	2.619.849.411	2.741.101.585	Customers deposit
Jumlah Liabilitas Jangka Panjang		149.565.657.189	325.065.525.323	Total Non-Current Liabilities
Jumlah Liabilitas		775.696.860.738	733.556.075.974	Total Liabilities

Lihat Catatan atas Laporan Keuangan Konsolidasian yang merupakan bagian yang tidak terpisahkan dari laporan keuangan konsolidasian secara keseluruhan.

See accompanying Notes to the Consolidated Financial Statements which are an integral part of the consolidated financial statements.

PT SIANTAR TOP Tbk DAN ENTITAS ANAK
LAPORAN POSISI KEUANGAN
KONSOLIDASIAN

(lanjutan)

Per 31 Desember 2020 dan 2019

PT SIANTAR TOP Tbk AND ITS SUBSIDIARIES
CONSOLIDATED STATEMENTS OF FINANCIAL
POSITION

(continued)

As of December 31, 2020 and 2019

(Disajikan dalam Rupiah)

(Expressed in Rupiah)

	Catatan/ Notes	2020	2019	
EKUITAS				EQUITY
Ekuitas yang dapat diatribusikan kepada pemilik entitas induk				Equity attributable to owners of the parent entity
Modal saham – nilai nominal Rp 100 per saham				Capital stock – Rp 100 par value per share
Modal dasar – 3.000.000.000 saham				Authorized capital – 3,000,000,000 share
Modal ditempatkan dan disetor penuh – 1.310.000.000 saham	2x, 26	131.000.000.000	131.000.000.000	Issued and fully paid - in capital– 1,310,000,000 shares
Tambahan modal disetor	2x, 27	1.347.146.100	1.347.146.100	Additional paid-in capital
Saldo laba		2.514.055.848.672	1.985.498.393.789	Retained earnings
Komponen ekuitas lainnya	28	(4.192.626.361)	(810.337.976)	Other equity components
Sub-jumlah		2.642.210.368.411	2.117.035.201.913	Sub-total
Kepentingan non-pengendali	2c, 29	31.087.830.733	30.971.806.067	Non-controlling interests
Jumlah Ekuitas		2.673.298.199.144	2.148.007.007.980	Total Equity
JUMLAH LIABILITAS DAN EKUITAS		3.448.995.059.882	2.881.563.083.954	TOTAL LIABILITIES AND EQUITY

Lihat Catatan atas Laporan Keuangan Konsolidasian yang merupakan bagian yang tidak terpisahkan dari laporan keuangan konsolidasian secara keseluruhan.

See accompanying Notes to the Consolidated Financial Statements which are an integral part of the consolidated financial statements.

**PT SIANTAR TOP Tbk DAN ENTITAS ANAK
LAPORAN LABA RUGI DAN PENGHASILAN
KOMPRESIF LAIN
KONSOLIDASIAN**

Untuk tahun-tahun yang berakhir pada tanggal
31 Desember 2020 dan 2019

**PT SIANTAR TOP Tbk AND ITS SUBSIDIARIES
CONSOLIDATED STATEMENTS OF PROFIT OR
LOSS AND OTHER
COMPREHENSIVE INCOME**

For the years ended
December 31, 2020 and 2019

(Disajikan dalam Rupiah)

(Expressed in Rupiah)

	Catatan/ Notes	2020	2019	
PENJUALAN NETO	2e, 2s, 30, 37	3.846.300.254.825	3.512.509.168.853	NET SALES
BEBAN POKOK PENJUALAN	2e, 2s, 31, 37	(2.776.101.376.253)	(2.559.476.265.555)	COST OF GOODS SOLD
LABA KOTOR		1.070.198.878.572	953.032.903.298	GROSS PROFIT
Pendapatan lain-lain	2e, 2s, 32, 37	76.783.759.688	70.578.430.211	Other income
Beban penjualan	2e, 2s, 33, 37	(180.762.094.952)	(217.197.578.067)	Selling expenses
Beban umum dan administrasi	2s, 34	(140.809.830.176)	(116.602.280.672)	General and administrative expenses
Beban keuangan	2s, 35	(22.100.278.926)	(30.727.064.628)	Finance charges
Beban lain-lain	2s, 36	(29.703.239.085)	(52.041.116.720)	Other expenses
LABA SEBELUM TAKSIRAN BEBAN PAJAK		773.607.195.121	607.043.293.422	INCOME BEFORE PROVISION FOR TAX EXPENSE
TAKSIRAN BEBAN PAJAK	2u, 38d	(144.978.315.572)	(124.452.770.582)	PROVISION FOR TAX EXPENSE
LABA TAHUN BERJALAN		628.628.879.549	482.590.522.840	INCOME FOR THE YEAR
PENGHASILAN KOMPRESIF LAIN				OTHER COMPREHENSIVE INCOME
POS-POS YANG TIDAK AKAN DIREKLASIFIKASI KE LABA RUGI				ITEMS NOT TO BE RECLASSIFIED TO PROFIT OR LOSS:
Keuntungan (kerugian) aktuarial	2q, 25	(14.768.409.157)	4.006.866.176	Actuarial gain (loss)
Pajak penghasilan terkait pos-pos yang tidak akan direklasifikasi ke laba rugi	2q, 38d	2.352.710.867	(801.373.235)	Income tax related to items not to be reclassified to profit or loss
Sub-jumlah		(12.415.698.290)	3.205.492.941	Sub-total

Lihat Catatan atas Laporan Keuangan Konsolidasian
terlampir yang merupakan bagian yang tidak terpisahkan
dari laporan keuangan konsolidasian secara keseluruhan.

See accompanying Notes to the Consolidated
Financial Statements which are an integral part of
the consolidated financial statements.

**PT SIANTAR TOP Tbk DAN ENTITAS ANAK
LAPORAN LABA RUGI DAN PENGHASILAN
KOMPREHENSIF LAIN**

KONSOLIDASIAN (Lanjutan)
Untuk tahun-tahun yang berakhir pada tanggal
31 Desember 2020 dan 2019

**PT SIANTAR TOP Tbk AND ITS SUBSIDIARIES
CONSOLIDATED STATEMENTS OF PROFIT OR
LOSS AND OTHER**

COMPREHENSIVE INCOME (Continued)
For the years ended
December 31, 2020 and 2019

(Disajikan dalam Rupiah)

(Expressed in Rupiah)

	Catatan/ Notes	2020	2019	
POS-POS YANG AKAN DIREKLASIFIKASI KE LABA RUGI				ITEMS TO BE RECLASSIFIED TO PROFIT OR LOSS:
Selisih kurs karena penjabaran laporan keuangan	2t	11.581.294.750	856.725.960	<i>Different exchange rate due to translation of financial statements</i>
Pajak penghasilan terkait pos-pos yang akan direklasifikasi ke laba rugi		(2.547.884.845)	(214.181.490)	<i>Income tax related to items to be reclassified to profit or loss</i>
Sub-jumlah		9.033.409.905	642.544.470	Sub-total
JUMLAH PENGHASILAN KOMPREHENSIF LAIN		(3.382.288.385)	3.848.037.411	TOTAL OTHER COMPREHENSIVE INCOME
JUMLAH PENGHASILAN KOMPREHENSIF TAHUN BERJALAN		625.246.591.164	486.438.560.251	TOTAL COMPREHENSIVE INCOME FOR THE YEAR
Jumlah laba tahun berjalan yang dapat diatribusikan kepada:				<i>Total income for the year that can be attributed to:</i>
Pemilik entitas induk		628.562.854.883	482.621.766.979	<i>Owners of parent entity</i>
Kepentingan non- pengendali	2c, 29	66.024.666	(31.244.139)	<i>Non-controlling interest</i>
JUMLAH LABA TAHUN BERJALAN		628.628.879.549	482.590.522.840	TOTAL INCOME FOR THE YEAR
Jumlah penghasilan komprehensif tahun berjalan yang dapat diatribusikan kepada:				<i>Total comprehensive income for the year that can be attributed to:</i>
Pemilik entitas induk		625.180.566.498	486.469.804.390	<i>Owners of parent entity</i>
Kepentingan non-pengendali	2c, 29	66.024.666	(31.244.139)	<i>Non-controlling interest</i>
JUMLAH PENGHASILAN KOMPREHENSIF TAHUN BERJALAN		625.246.591.164	486.438.560.251	TOTAL COMPREHENSIVE INCOME FOR THE YEAR
LABA PER SAHAM DASAR	2o, 39	479,82	368,41	BASIC EARNINGS PER SHARE

Lihat Catatan atas Laporan Keuangan Konsolidasian
terlampir yang merupakan bagian yang tidak terpisahkan
dari laporan keuangan konsolidasian secara keseluruhan.

See accompanying Notes to the Consolidated
Financial Statements which are an integral part of
the consolidated financial statements.

PT SIANTAR TOP Tbk DAN ENTITAS ANAK
LAPORAN PERUBAHAN EKUITAS KONSOLIDASIAN

Untuk tahun-tahun yang berakhir pada tanggal
 31 Desember 2020 dan 2019

PT SIANTAR TOP Tbk AND ITS SUBSIDIARIES
CONSOLIDATED STATEMENTS OF CHANGES IN EQUITY

For the years ended
 December 31, 2020 and 2019

(Disajikan dalam Rupiah)

(Expressed in Rupiah)

	Ekuitas yang dapat Diatribusikan kepada Pemilik Entitas Induk/ Equity Attributable to Owners of the Parent Entity					Kepentingan Non-pengendali/ Non-controlling Interests	Jumlah Ekuitas/ Total Equity	
	Modal Ditempatkan dan Disetor Penuh/ Issued and Fully Paid – in Capital	Tambahan Modal Disetor/ Additional Paid-in Capital	Saldo Laba/ Retained Earnings	Komponen Ekuitas Lainnya/ Other Equity Components	Jumlah/Total			
Saldo per 1 Januari 2019	131.000.000.000	1.347.146.100	1.502.876.626.810	(4.658.375.387)	1.630.565.397.523	15.822.549.429	1.646.387.946.952	<i>Balance as of January 1, 2019</i>
Selisih transaksi kepentingan non-pengedali	-	-	-	-	-	5.500.777	5.500.777	<i>Different transaction non-controlling interest</i>
Setoran modal kepentingan non-pengendali	-	-	-	-	-	15.175.000.000	15.175.000.000	<i>Additional paid in capital of non-controlling interest</i>
Penghasilan komprehensif tahun berjalan	-	-	482.621.766.979	3.848.037.411	486.469.804.390	(31.244.139)	486.438.560.251	<i>Comprehensive income for the year</i>
Saldo per 31 Desember 2019 (dipindahkan)	131.000.000.000	1.347.146.100	1.985.498.393.789	(810.337.976)	2.117.035.201.913	30.971.806.067	2.148.007.007.980	<i>Balance as of December 31, 2019 (carry forward)</i>

Lihat Catatan atas Laporan Keuangan Konsolidasian terlampir
 yang merupakan bagian yang tidak terpisahkan dari laporan keuangan
 konsolidasian secara keseluruhan.

See accompanying Notes to the Consolidated Financial Statements
 which are an integral part of
 the consolidated financial statements.

PT SIANTAR TOP Tbk DAN ENTITAS ANAK
LAPORAN PERUBAHAN EKUITAS KONSOLIDASIAN (lanjutan)
 Untuk tahun-tahun yang berakhir pada tanggal
 31 Desember 2020 dan 2019

PT SIANTAR TOP Tbk AND ITS SUBSIDIARIES
CONSOLIDATED STATEMENTS OF CHANGES IN EQUITY (continued)
 For the years ended
 December 31, 2020 and 2019

(Disajikan dalam Rupiah)

(Expressed in Rupiah)

	Ekuitas yang dapat Diatribusikan kepada Pemilik Entitas Induk/ Equity Attributable to Owners of the Parent Entity							Jumlah Ekuitas/ Total Equity	
	Catatan/ Note	Modal Ditempatkan dan Disetor Penuh/ Issued and Fully Paid Capital	Tambahan Modal Disetor/ Additional Paid-in Capital	Saldo Laba/ Retained Earnings	Komponen Ekuitas Lainnya/ Other Equity Components	Jumlah/Total	Kepentingan Non-pengendali/ Non-controlling Interests		
Saldo per 31 Desember 2019 (pindahan)		131.000.000.000	1.347.146.100	1.985.498.393.789	(810.337.976)	2.117.035.201.913	30.971.806.067	2.148.007.007.980	Balance as of December 31, 2019 (brought forward)
Setoran modal kepentingan non-pengendali		-	-	-	-	-	50.000.000	50.000.000	Additional paid in capital of non-controlling interest
Dividen	26	-	-	(100.005.400.000)	-	(100.005.400.000)	-	(100.005.400.000)	Dividend
Penghasilan komprehensif tahun berjalan		-	-	628.562.854.883	(3.382.288.385)	625.180.566.498	66.024.666	625.246.591.164	Comprehensive income for the year
Saldo per 31 Desember 2020		131.000.000.000	1.347.146.100	2.514.055.848.672	(4.192.626.361)	2.642.210.368.411	31.087.830.733	2.673.298.199.144	Balance as of December 31, 2020

Lihat Catatan atas Laporan Keuangan Konsolidasian terlampir
yang merupakan bagian yang tidak terpisahkan dari laporan keuangan
konsolidasian secara keseluruhan.

See accompanying Notes to the Consolidated Financial Statements
which are an integral part of
the consolidated financial statements.

PT SIANTAR TOP Tbk DAN ENTITAS ANAK
LAPORAN ARUS KAS KONSOLIDASIAN

Untuk tahun yang berakhir pada tanggal
31 Desember 2020 dan 2019

PT SIANTAR TOP Tbk AND ITS SUBSIDIARIES
CONSOLIDATED STATEMENTS OF CASH FLOWS

For the years ended
December 31, 2020 and 2019

(Disajikan dalam Rupiah)

(Expressed in Rupiah)

	Catatan/ Notes	2020	2019	
ARUS KAS DARI				CASH FLOWS FROM
AKTIVITAS OPERASI				OPERATING ACTIVITIES
Penerimaan kas dari pelanggan	7, 30, 37	3.568.611.108.810	3.078.344.422.903	Cash receipts from customers
Pembayaran kas kepada:				Cash paid to:
Pemasok		(2.087.359.667.668)	(2.075.707.297.511)	Suppliers
Karyawan		(484.057.232.323)	(420.517.532.916)	Employees
				Cash generated from operations
Kas diperoleh dari operasi		997.194.208.819	582.119.592.476	
Penerimaan pendapatan bunga	32	15.550.205.750	10.213.008.603	Cash receipt from interest income
Pembayaran beban keuangan	35	(22.110.081.169)	(38.620.788.761)	Cash payment of financial expenses
Pembayaran pajak penghasilan	38	(115.958.847.906)	(92.823.915.898)	Cash payment of income taxes
Penerimaan lain-lain		51.570.182.858	39.034.114.332	Other receipts
Kas Neto Diperoleh dari Aktivitas Operasi		926.245.668.352	499.922.010.752	Net Cash Provided by Operating Activities
ARUS KAS DARI				CASH FLOWS FROM
AKTIVITAS INVESTASI				INVESTING ACTIVITIES
Hasil penjualan aset tetap	16	104.036.364	3.318.725.727	Proceeds from sale of fixed assets
Penambahan aset tetap	16	(231.719.162.493)	(73.546.293.907)	Acquisition of fixed assets
Penambahan uang muka aset tetap	11	(24.215.123.665)	(329.718.922.531)	Addition of advance payment of fixed asset
Pengurangan investasi pada Entitas Asosiasi	13	-	8.750.000.000	Deduction of investment in Associate
Penambahan investasi saham	12	(40.000.000.000)	-	Addition of investment of share
Pembayaran dividen		(100.005.400.000)	-	Payment of dividend
Pencairan (penambahan) investasi jangka pendek	6	(448.690.000.000)	209.143.161.701	Withdrawal (addition) of short-term investments
Kas Neto Digunakan untuk Aktivitas Investasi		(844.525.649.794)	(182.053.329.010)	Net Cash Used in Investing Activities

Lihat Catatan atas Laporan Keuangan Konsolidasian terlampir yang merupakan bagian yang tidak terpisahkan dari laporan keuangan konsolidasian secara keseluruhan.

See accompanying Notes to the Consolidated Financial Statements which are an integral part of the consolidated financial statements.

PT SIANTAR TOP Tbk DAN ENTITAS ANAK
LAPORAN ARUS KAS KONSOLIDASIAN

(lanjutan)

Untuk tahun yang berakhir pada tanggal
31 Desember 2020 dan 2019

PT SIANTAR TOP Tbk AND ITS SUBSIDIARIES
CONSOLIDATED STATEMENTS OF CASH FLOWS

(continued)

For the years ended
December 31, 2020 and 2019

(Disajikan dalam Rupiah)

(Expressed in Rupiah)

	Catatan/ Notes	2020	2019	
ARUS KAS DARI AKTIVITAS PENDANAAN				CASH FLOWS FROM FINANCING ACTIVITIES
Penambahan (pembayaran) utang bank	19	(27.668.470.562)	12.397.585.549	Addition (payment) of bank loans
Pengurangan (penambahan) piutang lain-lain – pihak berelasi	8, 37	8.413.292.342	(8.971.554.402)	Deduction (addition) of other receivables - related parties
Penerimaan dari (pembayaran untuk) dari utang lain-lain – pihak berelasi	21, 37	(12.665.770.732)	6.396.270.732	Proceeds from (payment to) of other payables – related parties
Pembayaran utang obligasi	24	-	(300.000.000.000)	Payment of bonds payable
Penambahan modal dari kepentingan non-pengendali	29	50.000.000	15.175.000.000	Addition of paid in capital from non-controlling interest
Kas Neto Digunakan untuk Aktivitas Pendanaan		(31.870.948.952)	(275.002.698.121)	Net Cash Used in Financing Activities
KENAIKAN NETO KAS DAN SETARA KAS		49.849.069.606	42.865.983.621	NET INCREASE IN CASH AND CASH EQUIVALENT
KAS DAN SETARA KAS AWAL TAHUN	5	100.727.141.756	64.106.808.475	CASH AND CASH EQUIVALENT AT BEGINNING OF YEAR
Dampak perubahan selisih kurs atas kas dan bank		563.682.813	(655.650.340)	Effect of exchange rate Differences on cash on hand and in banks
Cadangan penurunan nilai kas dan setara kas	5	(8.000.000.000)	(5.590.000.000)	Allowance for impairment on cash and cash equivalent
KAS DAN SETARA KAS AKHIR TAHUN	5	143.139.894.175	100.727.141.756	CASH AND CASH EQUIVALENT AT ENDING OF YEAR

Lihat Catatan atas Laporan Keuangan Konsolidasian
terlampir yang merupakan bagian yang tidak terpisahkan
dari laporan keuangan konsolidasian secara keseluruhan.

See accompanying Notes to the Consolidated
Financial Statements which are an integral part of the
consolidated financial statements.

**PT SIANTAR TOP Tbk DAN ENTITAS ANAK
CATATAN ATAS LAPORAN KEUANGAN
KONSOLIDASIAN**

Untuk tahun yang berakhir pada tanggal
31 Desember 2020 dan 2019

(Disajikan dalam Rupiah)

**PT SIANTAR TOP Tbk AND ITS SUBSIDIARIES
NOTES TO CONSOLIDATED FINANCIAL
STATEMENTS**

For the years ended
December 31, 2020 and 2019

(Expressed in Rupiah)

1. UMUM

a. Pendirian Entitas

PT Siantar Top Tbk (Entitas) didirikan berdasarkan akta No. 45, tanggal 12 Mei 1987 dari Ny. Endang Widjajanti, S.H., Notaris di Sidoarjo dan akta perubahannya No. 64, tanggal 24 Maret 1988 dari notaris yang sama. Akta pendirian dan perubahan tersebut telah disahkan oleh Menteri Kehakiman Republik Indonesia dalam Surat Keputusannya No. C2-5873.HT.01.01.Th.88, tanggal 11 Juli 1988 serta diumumkan dalam Berita Negara Republik Indonesia No. 104, tanggal 28 Desember 1993, Tambahan No. 6226. Anggaran Dasar Entitas telah mengalami beberapa kali perubahan, terakhir dengan Akta Notaris No. 28, tanggal 27 Juli 2015 dari Siti Nurul Yuliami, S.H., M.Kn., Notaris di Sidoarjo, mengenai Berita Acara Rapat Umum Pemegang Saham Tahunan PT Siantar Top Tbk untuk mengubah susunan Dewan Komisaris dan Dewan Direksi Entitas. Serta penyesuaian dengan Peraturan Otoritas Jasa Keuangan nomor 32/POJK.04/2014 dan 33/POJK.04/2014. Akta perubahan tersebut telah mendapat persetujuan dari Menteri Hukum dan Hak Asasi Manusia Republik Indonesia dalam Surat Keputusannya No. AHU-0939977.AH.01.02 Tahun 2015, tanggal 3 Agustus 2015.

Sesuai dengan Pasal 3 Anggaran Dasar Entitas, ruang lingkup kegiatan Entitas terutama bergerak dalam bidang industri makanan ringan, yaitu mie (*snack noodle*), kerupuk (*crackers*) dan kembang gula (*candy*).

Entitas berdomisili di Sidoarjo, Jawa Timur dengan pabrik berlokasi di Sidoarjo (Jawa Timur), Medan (Sumatera Utara), Bekasi (Jawa Barat) dan Makassar (Sulawesi Selatan). Kantor pusat Entitas beralamat di Jl. Tambak Sawah No. 21-23 Waru, Sidoarjo. Entitas mulai beroperasi secara komersial pada bulan September 1989. Hasil produksi Entitas dipasarkan di dalam dan di luar negeri, khususnya Asia.

1. GENERAL

a. The Entity's Establishment

PT Siantar Top Tbk (the Entity) was established based on Notarial Deed No. 45, dated May 12, 1987 of Mrs. Endang Widjajanti, S.H., Notary in Sidoarjo and was amended based on Notarial Deed No. 64, dated March 24, 1988 of the same notary. The Deed of Establishment and amendment were approved by the Minister of Justice of the Republic of Indonesia in its Decision Letter No. C2-5873.HT.01.01.Th.88, dated July 11, 1988 and was published in the State Gazette No. 104, dated December 28, 1993, Supplement No. 6226. The Entity's Articles of Association have been amended several times, the last by Notarial Deed No. 28, dated July 27, 2015 of Siti Nurul Yuliami, S.H., M.Kn., Notary in Sidoarjo, regarding Minutes of the Annual General Meeting of Shareholders of PT Siantar Top Tbk to change Board of Commissioners and Director of the Entity along with the adjustment to the regulation of the Financial Service Authority, number 32/POJK.04/2014 and 33/POJK.04/2014. The deed of change was approved by the Minister of Laws and Human Rights of the Republic of Indonesia in its Decision Letter No. AHU-0939977.AH.01.02 Year 2015, dated August 3, 2015.

In accordance with Article 3 of the Entity's Articles of Association, the scope of activities of the Entity is mainly to engage in the manufacturing of snack noodle, crackers and candy.

The Entity is domiciled in Sidoarjo, East Java, and its manufacturing plants are located in Sidoarjo (East Java), Medan (North Sumatera), Bekasi (West Java) and Makassar (South Sulawesi). The Entity's head office is located at Jl. Tambak Sawah No. 21-23 Waru, Sidoarjo. The Entity started its commercial operations on September 1989. The Entity's products are marketed both domestically and internationally, especially in Asia.

**PT SIANTAR TOP Tbk DAN ENTITAS ANAK
CATATAN ATAS LAPORAN KEUANGAN
KONSOLIDASIAN**

(lanjutan)

Untuk tahun yang berakhir pada tanggal
31 Desember 2020 dan 2019

(Disajikan dalam Rupiah)

**PT SIANTAR TOP Tbk AND ITS SUBSIDIARIES
NOTES TO CONSOLIDATED FINANCIAL
STATEMENTS**

(continued)

For the years ended
December 31, 2020 and 2019

(Expressed in Rupiah)

1. UMUM (lanjutan)

b. Penawaran Umum Efek Entitas

Saham

Pada tanggal 25 Nopember 1996, Entitas memperoleh pernyataan efektif dari Ketua Badan Pengawas Pasar Modal (BAPEPAM) dengan suratnya No. S-1915/PM/1996 untuk melakukan Penawaran Umum atas 27.000.000 saham kepada masyarakat. Pada tanggal 16 Desember 1996, saham-saham tersebut telah dicatatkan pada Bursa Efek Indonesia.

Pada tanggal 31 Desember 2020 dan 2019, seluruh saham Entitas sejumlah 1.310.000.000 saham dengan nominal Rp 100 per saham telah dicatatkan pada Bursa Efek Indonesia.

Obligasi

Pada bulan April 2016, penawaran obligasi dinyatakan efektif oleh Otoritas Jasa Keuangan (OJK). Obligasi ini dicatatkan pada Bursa Efek Indonesia pada tanggal 13 April 2016, dengan rincian sebagai berikut:

- Obligasi Berkelanjutan I Siantar Top Tahap II Tahun 2016 Seri A dengan jumlah pokok obligasi sebesar Rp 300.000.000.000. Obligasi ini mempunyai jangka waktu selama 3 (tiga) tahun dengan tingkat bunga tetap sebesar 10,5% per tahun.
- Obligasi Berkelanjutan I Siantar Top Tahap II Tahun 2016 Seri B dengan jumlah pokok obligasi sebesar Rp 200.000.000.000. Obligasi ini mempunyai jangka waktu selama 5 (lima) tahun dengan tingkat bunga tetap sebesar 10,75% per tahun.

Pada tahun 2019, Entitas telah melunasi Obligasi Siantar Top I Seri A Tahap 2 Tahun 2016.

1. GENERAL (continued)

b. Public Offering of the Entity's Shares

Shares

On November 25, 1996, the Entity obtained the notice of effectivity from the Chairman of the capital Market Supervisory Agency (BAPEPAM) in his letter No. S-1915/PM/1996 for its public offering of 27,000,000 shares to the public through the capital market in Indonesia. On December 16, 1996, the shares have been listed in the Indonesian Stock Exchanges.

As of December 31, 2020 and 2019, all of the Entity's outstanding shares totalling 1,310,000,000 shares with par value of Rp 100 per share have been listed in the Indonesian Stock Exchange.

Bonds

As of April 2016, these offerings bonds obtained the notice of effectivity from Financial Services Authority (OJK). These bonds were listed in the Indonesia Stock Exchange on April 13, 2016, were as follows:

- 1st Siantar Top Stage II Series A Continued Bonds Year 2016 with the principal amount of bonds amounting to Rp 300,000,000,000. These bonds will mature within 3 (three) years and bears a fixed interest rate at 10.5% per annum.
- 1st Siantar Top Stage II Series B Continued Bonds Year 2016 with the principal amount of bonds amounting to Rp 200,000,000,000. These bonds will mature within 5 (five) years and bears a fixed interest rate at 10.75% per annum.

In 2019, the Entity has paid the bonds Siantar Top I Series A Phase 2 year 2016.

**PT SIANTAR TOP Tbk DAN ENTITAS ANAK
CATATAN ATAS LAPORAN KEUANGAN
KONSOLIDASIAN**

(lanjutan)

Untuk tahun yang berakhir pada tanggal
31 Desember 2020 dan 2019

(Disajikan dalam Rupiah)

**PT SIANTAR TOP Tbk AND ITS SUBSIDIARIES
NOTES TO CONSOLIDATED FINANCIAL
STATEMENTS**

(continued)

For the years ended
December 31, 2020 and 2019

(Expressed in Rupiah)

1. UMUM (lanjutan)

c. Dewan Komisaris, Direksi, Komite Audit dan Karyawan

Susunan pengurus Entitas pada tanggal 31 Desember 2020 dan 2019 adalah sebagai berikut:

Dewan Komisaris

Komisaris Utama	:	Osbert Kosasih	:
Komisaris	:	Juwita Wijaya	:

Dewan Direksi

Direktur Utama	:	Agus Suhartanto	:
Direktur	:	Shindo Sumidomo	:
Direktur	:	Armin	:
Direktur	:	Suwanto	:

Komite Audit

Ketua	:	Osbert Kosasih	:
Anggota	:	I Gde Cahyadi	:
Anggota	:	Didit Lasmono	:

Jumlah karyawan tetap Entitas rata-rata 2.135 dan 2.159 karyawan masing-masing pada tanggal 31 Desember 2020 dan 2019.

d. Entitas Anak

Entitas memiliki baik secara langsung maupun tidak langsung lebih dari 50% saham dan/atau mempunyai kendali atas Entitas Anak.

1. GENERAL (continued)

c. Board of Commissioners, Directors, Committee Audit and Employees

The Entity's management as of December 31, 2020 and 2019 are as follows:

Board of Commissioners

President Commissioner
Commissioner

Board of Directors

President Director
Director
Director
Director

Audit Committee

Chairman
Member
Member

The Entity has an average total number of 2,135 and 2,159 permanent employees as of December 31, 2020 and 2019, respectively.

d. Subsidiaries

The Entity has direct and indirect ownership of more than 50% shares and/or has control in the Subsidiaries.

**PT SIANTAR TOP Tbk DAN ENTITAS ANAK
CATATAN ATAS LAPORAN KEUANGAN
KONSOLIDASIAN**

(lanjutan)

Untuk tahun yang berakhir pada tanggal
31 Desember 2020 dan 2019

**PT SIANTAR TOP Tbk AND ITS SUBSIDIARIES
NOTES TO CONSOLIDATED FINANCIAL
STATEMENTS**

(continued)

For the years ended
December 31, 2020 and 2019

(Disajikan dalam Rupiah)

(Expressed in Rupiah)

1. UMUM (lanjutan)

d. Entitas Anak (lanjutan)

Rincian penyertaan langsung dan tidak langsung pada Entitas Anak pada tanggal 31 Desember 2020 dan 2019 adalah sebagai berikut:

1. GENERAL (continued)

d. Subsidiaries (continued)

The details of direct and indirect ownership of Subsidiaries as of December 31, 2020 and 2019 are as follows:

Nama Entitas Anak/ Name of Subsidiaries	Domisili/ Domicile	Kegiatan Usaha/ Principal Activity	Jumlah Aset/Total Assets		Tahun Beroperasi secara Komersial/ Start of Commercial Operations
			2020	2019	
Kepemilikan Langsung/ Direct Ownership					
PT Siantar Megah Jaya dan Entitas Anak/ and Subsidiaries (SMJ)	Sidoarjo	Perdagangan, pembangunan, perindustrian, percetakan, pengangkutan, pertanian, perbengkelan dan jasa/ Trading, construction, industrial, printing, transportation, agriculture, workshops and services.	546.114.842.248	536.343.138.299	Belum beroperasi / Not yet operated
Siantar International Holding, Co., Ltd. (SIH)	Hongkong	Perusahaan investasi/ Investment holding.	125.179.337.873	76.593.863.950	Belum beroperasi / Not yet operated
Kepemilikan Tidak langsung melalui SMJ/ Indirect Ownership through SMJ					
PT Genta Persada Jaya (GPJ)	Sidoarjo	Pembangunan, perdagangan, perindustrian, pengangkutan darat, perbengkelan, jasa/ Construction, trading, industrial, transportation, workshops, services.	162.587.585.275	162.339.026.168	Belum beroperasi / Not yet operated

**PT SIANTAR TOP Tbk DAN ENTITAS ANAK
CATATAN ATAS LAPORAN KEUANGAN
KONSOLIDASIAN**

(lanjutan)

Untuk tahun yang berakhir pada tanggal
31 Desember 2020 dan 2019

**PT SIANTAR TOP Tbk AND ITS SUBSIDIARIES
NOTES TO CONSOLIDATED FINANCIAL
STATEMENTS**

(continued)

For the years ended
December 31, 2020 and 2019

(Disajikan dalam Rupiah)

(Expressed in Rupiah)

1. UMUM (lanjutan)

1. GENERAL (continued)

d. Entitas Anak (lanjutan)

d. Subsidiaries (continued)

Nama Entitas Anak/ Name of Subsidiaries	Domisili/ Domicile	Kegiatan Usaha/ Principal Activity	Jumlah Aset/Total Assets		Tahun Beroperasi secara Komersial/ Start of Commercial Operations
			2020	2019	
Kepemilikan Tidak langsung melalui SMJ/ Indirect Ownership through SMJ					
PT Wahana Fantasia Jaya (WFJ)	Sidoarjo	Pariwisata/Tourism.	94.665.134.409	94.305.154.116	Belum beroperasi / Not yet operated
PT Megah Tanah Abang dan Entitas Anak / and Subsidiaries (MTA)	Sidoarjo	Pembangunan, perdagangan, jasa/ Construction, trading, services.	76.339.592.668	82.534.538.917	Belum beroperasi / Not yet operated
PT Trisensa Anugerah Megah (TAM)	Jember	Pembangunan, perdagangan, perindustrian, jasa, pengangkutan darat dan pertanian/ Construction, trading, industry, services, land transport and agricultural.	21.162.456.031	21.093.579.291	Belum beroperasi / Not yet operated
PT Gemopolis Indonesia (GI)	Sidoarjo	Pembangunan, perdagangan, jasa/ Construction, trading, services.	25.119.509.331	25.075.847.839	Belum beroperasi / Not yet operated
PT Sands Property Indonesia (SPI)	Surabaya	Pembangunan, perdagangan, jasa/ Construction, trading, services.	42.526.040.747	42.544.120.733	Belum beroperasi / Not yet operated
PT Ngaliyan Bantolo Asri (NBA)	Semarang	Pembangunan, perdagangan, jasa/ Construction, trading, services.	33.671.875.261	33.671.172.865	Belum beroperasi / Not yet operated

**PT SIANTAR TOP Tbk DAN ENTITAS ANAK
CATATAN ATAS LAPORAN KEUANGAN
KONSOLIDASIAN**

(lanjutan)

Untuk tahun yang berakhir pada tanggal
31 Desember 2020 dan 2019

**PT SIANTAR TOP Tbk AND ITS SUBSIDIARIES
NOTES TO CONSOLIDATED FINANCIAL
STATEMENTS**

(continued)

For the years ended
December 31, 2020 and 2019

(Disajikan dalam Rupiah)

(Expressed in Rupiah)

1. UMUM (lanjutan)

d. Entitas Anak (lanjutan)

1. GENERAL (continued)

d. Subsidiaries (continued)

Nama Entitas Anak/ <i>Name of Subsidiaries</i>	Domisili/ <i>Domicile</i>	Kegiatan Usaha/ <i>Principal Activity</i>	Jumlah Aset/ <i>Total Assets</i>		Tahun Beroperasi secara Komersial/ <i>Start of Commercial Operations</i>
			2020	2019	
Kepemilikan Tidak langsung melalui SIH/ <i>Indirect Ownership through SIH</i>					
Henan Xianda Weimei Food Co., Ltd	China	Produksi makanan biskuit, makanan <i>puff</i> , permen dan lainnya dan penjualan makanan lainnya/ <i>production of food biscuits, puffed food, candy, and other and sales of food.</i>	106.102.764.549	72.003.526.108	Belum beroperasi / <i>Not yet operated</i>
Kepemilikan Tidak langsung melalui MTA/ <i>Indirect Ownership through MTA</i>					
PT Cahaya Harapan Propertindo dan Entitas Anak / <i>and Subsidiary</i> (CHP)	Sidoarjo	Real estat, konstruksi, perdagangan besar dan eceran, aktivitas jasa lainnya, serta aktivitas profesional, ilmiah dan teknis/ <i>Real estate, construction, whole trading and retail, other service activities, and professional, science, and technical activities.</i>	75.843.834.261	84.802.878.675	Belum beroperasi / <i>Not yet operated</i>

**PT SIANTAR TOP Tbk DAN ENTITAS ANAK
CATATAN ATAS LAPORAN KEUANGAN
KONSOLIDASIAN**

(lanjutan)

Untuk tahun yang berakhir pada tanggal
31 Desember 2020 dan 2019

**PT SIANTAR TOP Tbk AND ITS SUBSIDIARIES
NOTES TO CONSOLIDATED FINANCIAL
STATEMENTS**

(continued)

For the years ended
December 31, 2020 and 2019

(Disajikan dalam Rupiah)

(Expressed in Rupiah)

1. UMUM (lanjutan)

1. GENERAL (continued)

d. Entitas Anak (lanjutan)

d. Subsidiaries (continued)

Nama Entitas Anak/ <i>Name of Subsidiaries</i>	Domisili/ <i>Domicile</i>	Kegiatan Usaha/ <i>Principal Activity</i>	Jumlah Aset/ <i>Total Assets</i>		Tahun Beroperasi secara Komersial/ <i>Start of Commercial Operations</i>
			2020	2019	
PT Spirit Unggul Indonesia (SUI)	Sidoarjo	Real estat, konstruksi, perdagangan besar dan eceran, aktivitas jasa lainnya, serta aktivitas profesional, ilmiah dan teknis/ <i>Real estate, construction, whole trading and retail, other service activities, and professional, science, and technical activities.</i>	75.573.366.788	84.801.015.272	Belum beroperasi / <i>Not yet operated</i>
			Persentase Kepemilikan/ <i>Percentage of Ownership</i>		
Nama Entitas Anak/ <i>Name of Subsidiaries</i>			2020	2019	
Kepemilikan Langsung/<i>Direct Ownership</i>					
PT Siantar Megah Jaya dan Entitas Anak/ <i>and Subsidiaries</i> (SMJ)			99,90%	99,90%	
Siantar International Holding, Co., Ltd. (SIH)			98,00%	98,00%	
Kepemilikan Tidak langsung melalui SMJ/<i>Indirect Ownership through SMJ</i>					
PT Gemopolis Indonesia (GI)			99,99%	99,99%	
PT Megah Tanah Abang Surabaya (MTA)			99,90%	99,90%	
PT Genta Persada Jaya (GPJ)			99,92%	99,92%	
PT Wahana Fantasia Jaya (WFJ)			99,80%	99,80%	
PT Sands Property Indonesia (SPI)			99,00%	99,00%	
PT Trisensa Anugerah Megah (TAM)			50,00%	50,00%	
PT Ngaliyan Bantolo Asri (NBA)			50,00%	50,00%	
Kepemilikan Tidak langsung melalui SIH/<i>Indirect Ownership through SIH</i>					
Henan Xianda Weimei Food Co., Ltd			100,00%	100,00%	
Kepemilikan Tidak langsung melalui MTA/<i>Indirect Ownership through MTA</i>					
PT Cahaya Harapan Propertindo (CHP)			87,50%	87,50%	

**PT SIANTAR TOP Tbk DAN ENTITAS ANAK
CATATAN ATAS LAPORAN KEUANGAN
KONSOLIDASIAN**

(lanjutan)

Untuk tahun yang berakhir pada tanggal
31 Desember 2020 dan 2019

(Disajikan dalam Rupiah)

**PT SIANTAR TOP Tbk AND ITS SUBSIDIARIES
NOTES TO CONSOLIDATED FINANCIAL
STATEMENTS**

(continued)

For the years ended
December 31, 2020 and 2019

(Expressed in Rupiah)

1. UMUM (lanjutan)

d. Entitas Anak (lanjutan)

Nama Entitas Anak/ <i>Name of Subsidiaries</i>	Persentase Kepemilikan/ <i>Percentage of Ownership</i>	
	2020	2019
Kepemilikan Tidak langsung melalui CHP/Indirect Ownership through CHP		
PT Spirit Unggul Indonesia (SUI)	80,00%	80,00%
Berdasarkan Akta Notaris No 19 Tanggal 26 Desember 2019 dari Carolin C Kalampung, S.H., MTA, Entitas Anak melakukan penyertaan saham kepada CHP, Entitas Anak sebesar 87,50%.	<i>Based on Notarial Deed No. 19 dated December 26, 2019 of Carolin C Kalampung, S.H., MTA, the Subsidiary investing in shares in CHP, the Subsidiary of 87.50%.</i>	
Berdasarkan Akta Notaris No 26 Tanggal 30 Desember 2019 dari Carolin C Kalampung, S.H., CHP, Entitas Anak melakukan penyertaan saham kepada SUI, Entitas Anak sebesar 80,00%.	<i>Based on Notarial Deed No. 26 dated December 30, 2019 of Carolin C Kalampung, S.H., CHP, the Subsidiary investing in shares in SUI, the Subsidiary of 80.00%.</i>	

2. IKHTISAR KEBIJAKAN AKUNTANSI PENTING

a. Pernyataan Kepatuhan

Manajemen bertanggung jawab atas penyusunan dan penyajian laporan keuangan konsolidasian. Laporan keuangan konsolidasian telah disusun sesuai dengan Standar Akuntansi Keuangan di Indonesia yang mencakup Pernyataan Standar Akuntansi Keuangan (PSAK) dan Interpretasi Standar Akuntansi Keuangan (ISAK) yang dikeluarkan oleh Dewan Standar Akuntansi Keuangan Ikatan Akuntan Indonesia serta Peraturan Otoritas Jasa Keuangan (OJK) (dahulu Badan Pengawas Pasar Modal dan Lembaga Keuangan) No. VIII.G.7, mengenai "Penyajian dan Pengungkapan Laporan Keuangan Emiten atau Perusahaan Publik" yang terlampir dalam Surat Keputusan No. KEP-347/BL/2012, tanggal 25 Juni 2012, serta Surat Edaran BAPEPAM-LK No. SE-17/BL/2012 tanggal 21 Desember 2012 mengenai "Penggunaan Checklist Pengungkapan Laporan Keuangan Untuk Semua Jenis Industri di Pasar Modal di Indonesia".

1. GENERAL (continued)

d. Subsidiaries (continued)

2. SUMMARY OF SIGNIFICANT ACCOUNTING POLICIES

a. Statement of Compliance

Management is responsible for the preparation and presentation on the consolidated financial statements, and have been prepared in accordance with the Indonesian Financial Accounting Standards which include Statements (PSAK) and Interpretations of Financial Accounting Standards (ISAK) issued by Financial Accounting Standards Board of the Indonesian Accountant Institute and Regulation of the Financial Services Authority (formerly Financial Institution Supervisory Agency Regulations) No. VIII.G.7, regarding "Presentations and Disclosures of Financial Statements of Listed Companies" included in the appendix of decree No. KEP-347/BL/2012 dated June 25, 2012, and Circular Letter of BAPEPAM-LK No. SE-17/BL/2012 dated December 21, 2012 regarding "Use of Financial Statement Disclosure checklist for All Types of Industries in the Capital Market in Indonesia".

**PT SIANTAR TOP Tbk DAN ENTITAS ANAK
CATATAN ATAS LAPORAN KEUANGAN
KONSOLIDASIAN**

(lanjutan)

Untuk tahun yang berakhir pada tanggal
31 Desember 2020 dan 2019

(Disajikan dalam Rupiah)

**PT SIANTAR TOP Tbk AND ITS SUBSIDIARIES
NOTES TO CONSOLIDATED FINANCIAL
STATEMENTS**

(continued)

For the years ended
December 31, 2020 and 2019

(Expressed in Rupiah)

2. IKHTISAR KEBIJAKAN AKUNTANSI PENTING
(lanjutan)

b. Dasar Penyusunan Laporan Keuangan Konsolidasian

Laporan keuangan konsolidasian, kecuali untuk laporan arus kas konsolidasian, disusun berdasarkan pada saat terjadinya (*accrual basis*) dengan konsep biaya perolehan (*historical cost*), kecuali beberapa akun tertentu disusun berdasarkan pengukuran lain sebagaimana diuraikan dalam kebijakan akuntansi masing-masing akun tersebut.

Biaya historis umumnya didasarkan pada nilai wajar dari imbalan yang diberikan dalam pertukaran barang dan jasa.

Nilai wajar adalah harga yang akan diterima untuk menjual suatu aset atau harga yang akan dibayar untuk mengalihkan suatu liabilitas dalam suatu transaksi teratur antara pelaku pasar pada tanggal pengukuran.

Laporan arus kas konsolidasian disajikan dengan metode langsung (*direct method*) yang dikelompokkan dalam aktivitas operasi, investasi dan pendanaan.

Mata uang fungsional dan penyajian yang digunakan dalam laporan keuangan konsolidasian adalah Rupiah (Rp).

Penyusunan laporan keuangan konsolidasian sesuai dengan Standar Akuntansi Keuangan di Indonesia mengharuskan penggunaan estimasi dan asumsi. Hal tersebut juga mengharuskan manajemen untuk membuat pertimbangan dalam proses penerapan kebijakan akuntansi Entitas dan Entitas Anak. Area yang kompleks atau memerlukan tingkat pertimbangan yang lebih tinggi atau area dimana asumsi dan estimasi dapat berdampak signifikan terhadap laporan keuangan konsolidasian diungkapkan di Catatan 3.

2. SUMMARY OF SIGNIFICANT ACCOUNTING POLICIES (continued)

b. Basis of Preparation of Consolidated Financial Statements

The consolidated financial statements, except for the consolidated statements of cash flows, have been prepared on the accrual basis using historical cost, concept of accounting, except for certain accounts which are measured on the bases described in the related accounting policies.

Historical cost is generally based on the fair value of the consideration given in exchange for goods and services.

Fair value is the price that would be received to sell an asset or paid to transfer a liability in an orderly transaction between market participants at the measurement date.

The consolidated statements of cash flows are presented using the direct method, where cash flows are classified into operating, investing and financing activities.

The functional and presentation currency used in the consolidated financial statements is Indonesian Rupiah (Rp).

The preparation of consolidated financial statements in conformity with Indonesian Financial Accounting Standards requires the use of certain critical accounting estimates. It also requires management to exercise its judgement in the process of applying the Entity's and Subsidiaries' accounting policies. The areas involving a higher degree of judgement or complexity, or areas where assumptions and estimates are significant to the consolidated financial statements are disclosed in Note 3.

**PT SIANTAR TOP Tbk DAN ENTITAS ANAK
CATATAN ATAS LAPORAN KEUANGAN
KONSOLIDASIAN**

(lanjutan)

Untuk tahun yang berakhir pada tanggal
31 Desember 2020 dan 2019

(Disajikan dalam Rupiah)

**PT SIANTAR TOP Tbk AND ITS SUBSIDIARIES
NOTES TO CONSOLIDATED FINANCIAL
STATEMENTS**

(continued)

For the years ended
December 31, 2020 and 2019

(Expressed in Rupiah)

2. IKHTISAR KEBIJAKAN AKUNTANSI PENTING
(lanjutan)

b. Dasar Penyusunan Laporan Keuangan
Konsolidasian (lanjutan)

**Perubahan atas Pernyataan Standar
Akuntansi Keuangan (“PSAK”) dan
Interpretasi Standar Akuntansi Keuangan
(“ISAK”)**

Pada tanggal 1 Januari 2020, Entitas dan Entitas Anak menerapkan pernyataan standar akuntansi keuangan (“PSAK”) dan interpretasi standar akuntansi keuangan (“ISAK”) baru dan revisi yang efektif sejak tanggal tersebut. Perubahan kebijakan akuntansi Entitas dan Entitas Anak telah dibuat seperti yang disyaratkan, sesuai dengan ketentuan transisi dalam masing-masing standar dan interpretasi.

Penerapan dari amandemen, penyesuaian dan interpretasi standar berikut yang berlaku pada tanggal 1 Januari 2020, tidak menimbulkan perubahan signifikan terhadap kebijakan akuntansi Entitas dan Entitas Anak dan efek material terhadap laporan keuangan konsolidasian:

- PSAK No. 1 (Amandemen dan Penyesuaian Tahunan 2019), mengenai “Penyajian Laporan Keuangan: tentang Judul Laporan Keuangan dan Definisi Material” dan PSAK No. 25 (Amandemen 2019), mengenai “Kebijakan Akuntansi, Perubahan Estimasi Akuntansi, dan Kesalahan: tentang Definisi Material”.

Amandemen tersebut memungkinkan entitas untuk menggunakan judul untuk laporan selain yang digunakan dalam PSAK No. 1. Misalnya, entitas dapat menggunakan judul “Laporan Laba Rugi Komprehensif” alih-alih “Laporan Laba Rugi dan Penghasilan Komprehensif Lain”.

**2. SUMMARY OF SIGNIFICANT ACCOUNTING
POLICIES** (continued)

b. Basis of Preparation of Consolidated Financial
Statements (continued)

**Changes to the Statements of Financial
Accounting Standards (“PSAK”) and
Interpretations of Statements of Financial
Accounting Standards (“ISAK”)**

On January 1, 2020, the Entity and Subsidiaries adopted new and revised statements of financial accounting standards (“PSAK”) and interpretations of statements of financial accounting standards (“ISAK”) that are mandatory for application from that date. Changes to the Entity’s and Subsidiaries accounting policies have been made as required, in accordance with the transitional provisions in the respective standards and interpretations.

The implementation of the amendment, improvement and interpretations standards which are effective on January 1, 2020 did not result in significant changes to the accounting policies of the Entity and Subsidiaries and no material effect on the consolidated financial statements:

- PSAK No. 1 (Amendment and Annual Improvement 2019), regarding “Presentation of Financial Statements: Title of Financial Statements and Definition of Material” and PSAK No. 25 (Amendment 2019), regarding “Accounting Policies, Changes in Accounting Estimates and Errors: Definition of Material”.

The amendment allows the entities to use titles for the statements other than those used in PSAK No. 1. For example, an entity may use the title “Statement of Comprehensive Income” instead of “Statement of Profit or Loss and Other Comprehensive Income”.

**PT SIANTAR TOP Tbk DAN ENTITAS ANAK
CATATAN ATAS LAPORAN KEUANGAN
KONSOLIDASIAN**

(lanjutan)

Untuk tahun yang berakhir pada tanggal
31 Desember 2020 dan 2019

**PT SIANTAR TOP Tbk AND ITS SUBSIDIARIES
NOTES TO CONSOLIDATED FINANCIAL
STATEMENTS**

(continued)

For the years ended
December 31, 2020 and 2019

(Disajikan dalam Rupiah)

(Expressed in Rupiah)

2. IKHTISAR KEBIJAKAN AKUNTANSI PENTING
(lanjutan)

b. Dasar Penyusunan Laporan Keuangan
Konsolidasian (lanjutan)

Amandemen tersebut mengklarifikasi bahwa materialitas akan tergantung pada sifat atau besarnya informasi. Entitas perlu menilai apakah informasi tersebut, baik secara individu atau kombinasi dengan informasi lain, adalah material dalam konteks laporan keuangan. Salah satu informasi adalah material jika diyakini dapat diharapkan untuk mempengaruhi keputusan yang dibuat oleh pengguna utama.

Penyesuaian Tahunan 2019 untuk PSAK No. 1, mengenai "Penyajian Laporan Keuangan" memperjelas beberapa kata dalam standar untuk menyelaraskan dengan intensi pada IAS No. 1.

- PSAK No. 15 (Amandemen 2017), mengenai "Investasi pada Entitas Asosiasi dan Ventura Bersama: tentang Kepentingan Jangka Panjang pada Entitas Asosiasi dan Ventura Bersama".

Amandemen ini menambahkan paragraf 14A untuk mengatur bahwa entitas juga menerapkan PSAK No. 71 atas instrumen keuangan pada entitas asosiasi atau ventura bersama dimana metode ekuitas tidak diterapkan. Hal ini termasuk kepentingan jangka panjang yang secara substansi membentuk bagian investasi neto entitas pada entitas asosiasi atau ventura bersama sebagaimana dimaksud dalam PSAK No. 15 paragraf 38.

- ISAK No. 35, mengenai "Penyajian Laporan Keuangan Entitas Berorientasi Nonlaba".

ISAK No. 35 merupakan interpretasi dari PSAK No. 1: Penyajian Laporan Keuangan paragraf 5 yang memberikan contoh bagaimana entitas berorientasi nonlaba membuat penyesuaian baik: (i) penyesuaian deskripsi yang digunakan untuk pos-pos tertentu dalam laporan keuangan; dan (ii) penyesuaian deskripsi yang digunakan untuk laporan keuangan itu sendiri.

**2. SUMMARY OF SIGNIFICANT ACCOUNTING
POLICIES** (continued)

b. Basis of Preparation of Consolidated Financial
Statements (continued)

The amendment clarifies that materiality will depend on the nature or magnitude of information. An entity will need to assess whether the information, either individually or in combination with other information, is material in the context of the financial statements. A misstatement of information is material if it could reasonably be expected to influence decisions made by the primary users.

The Annual Improvements 2019 to PSAK No. 1, regarding "Presentation of Financial Statements" clarify some wordings in the standard to align with the intention in IAS No. 1.

- PSAK No. 15 (Amendment 2017), regarding "Investments in Associates and Joint Ventures: Long Term Interest in Associate and Joint Ventures".

This amendment adds paragraph 14A to regulate that the entity also applies PSAK No. 71 on financial instruments to associates or joint ventures where the equity method is not applied. This includes long-term interests which substantially form part of the entity's net investment in associates or joint ventures as referred to in PSAK No. 15 paragraph 38.

- ISAK No. 35, regarding "Presentation of Financial Statements of the Nonprofit Oriented Entity".

ISAK No. 35, is an interpretation of PSAK No. 1: Presentation of Financial Statements paragraph 5 which provides an example of how a non-profit oriented entity makes adjustments either: (i) adjusting the description used for certain items in the financial statements; and (ii) adjusting the description used for the financial statements themselves.

**PT SIANTAR TOP Tbk DAN ENTITAS ANAK
CATATAN ATAS LAPORAN KEUANGAN
KONSOLIDASIAN**

(lanjutan)

Untuk tahun yang berakhir pada tanggal
31 Desember 2020 dan 2019

(Disajikan dalam Rupiah)

**PT SIANTAR TOP Tbk AND ITS SUBSIDIARIES
NOTES TO CONSOLIDATED FINANCIAL
STATEMENTS**

(continued)

For the years ended
December 31, 2020 and 2019

(Expressed in Rupiah)

2. IKHTISAR KEBIJAKAN AKUNTANSI PENTING
(lanjutan)

**b. Dasar Penyusunan Laporan Keuangan
Konsolidasian** (lanjutan)

- ISAK No. 36, mengenai “Interpretasi atas Interaksi antara Ketentuan Mengenai Hak atas Tanah dalam PSAK No. 16: Aset Tetap dan PSAK No. 73: Sewa”

ISAK No. 36 memberikan penegasan atas intensi dan pertimbangan Dewan Standar Akuntansi Keuangan – Ikatan Akuntan Indonesia (DSAK-IAI) mengenai perlakuan akuntansi atas hak atas tanah yang bersifat sekunder. ISAK No. 36 mengatur mengenai: (i) penilaian dalam menentukan perlakuan akuntansi terkait suatu hak atas tanah; (ii) perlakuan akuntansi terkait hak atas tanah yang sesuai dengan PSAK No. 16; dan (iii) perlakuan akuntansi terkait hak atas tanah yang sesuai dengan PSAK No. 73.

Pada tanggal 1 Januari 2020, Entitas dan Entitas Anak telah menerapkan standar berikut ini dan ketentuan transisi terkait serta kebijakan praktisnya:

- PSAK No. 71, (Amandemen 2020), mengenai “Instrumen Keuangan”.

Entitas dan Entitas Anak memilih untuk tidak menyajikan kembali informasi komparatif pada saat penerapan awal PSAK No. 71. Dampak dari penerapan awal PSAK No. 71 diakui pada tanggal penerapan awal.

- PSAK No. 72, mengenai “Pendapatan dari Kontrak dengan Pelanggan”.

Entitas dan Entitas Anak tidak menyajikan kembali perbandingan untuk periode pelaporan sebelumnya sebagaimana diizinkan berdasarkan ketentuan transisi khusus dalam standar. Dampak dari penerapan awal PSAK No. 72 diakui pada tanggal penerapan awal.

**2. SUMMARY OF SIGNIFICANT ACCOUNTING
POLICIES** (continued)

**b. Basis of Preparation of Consolidated Financial
Statements** (continued)

- ISAK No. 36, regarding “Interpretation of the Interaction between Provisions Regarding Land Rights in PSAK No. 16: Fixed Assets and PSAK No. 73: Leases”

ISAK No. 36, provides confirmation of the intentions and considerations of the Financial Accounting Standards Board of the Indonesian Accountants Institute (DSAK-IAI) regarding the accounting treatment of land rights that are secondary in nature. ISAK No. 36 deals with: (i) valuation in determining the accounting treatment of land rights; (ii) accounting treatment related to land rights in accordance with PSAK No. 16; and (iii) accounting treatment related to land rights in accordance with PSAK No. 73.

On January 1, 2020, the Entity and Subsidiaries have implemented the following standards and their related transitional provisions and practical expedients:

- PSAK No. 71, (Amendment 2020), regarding “Financial Instruments”.

The Entity and Subsidiaries opted not to restate the comparative information upon initial adoption of PSAK No. 71. The effect of initially applying PSAK No. 71 is recognized at the date of initial application.

- PSAK No. 72, regarding “Revenue from Contracts with Customers”.

The Entity and Subsidiaries have not restated comparatives for the previous reporting period as permitted under the specific transition provisions in the standard. The effect of initially applying PSAK No. 72 is recognized at the date of initial application.

**PT SIANTAR TOP Tbk DAN ENTITAS ANAK
CATATAN ATAS LAPORAN KEUANGAN
KONSOLIDASIAN**

(lanjutan)

Untuk tahun yang berakhir pada tanggal
31 Desember 2020 dan 2019

(Disajikan dalam Rupiah)

**PT SIANTAR TOP Tbk AND ITS SUBSIDIARIES
NOTES TO CONSOLIDATED FINANCIAL
STATEMENTS**

(continued)

For the years ended
December 31, 2020 and 2019

(Expressed in Rupiah)

2. IKHTISAR KEBIJAKAN AKUNTANSI PENTING
(lanjutan)

b. Dasar Penyusunan Laporan Keuangan
Konsolidasian (lanjutan)

Entitas dan Entitas Anak telah menerapkan PSAK No. 72 menggunakan metode retrospektif modifikasian dengan efek kumulatif dari penerapan pertama kali standar ini diakui pada tanggal penerapan awal (1 Januari 2020) sebagai penyesuaian terhadap saldo awal saldo laba. Oleh karena itu, informasi komparatif tidak disajikan kembali dan tetap dilaporkan berdasarkan PSAK No. 34, PSAK No. 23 dan Interpretasi terkait.

- PSAK No. 73, (Amandemen 2020), mengenai "Sewa".

Entitas dan Entitas Anak tidak menyajikan kembali perbandingan untuk periode pelaporan sebelumnya sebagaimana diizinkan berdasarkan ketentuan transisi khusus dalam standar.

Dalam menerapkan PSAK No. 73 untuk pertama kalinya, Entitas dan Entitas Anak menggunakan cara praktis berikut yang diizinkan oleh standar:

- Mengakui liabilitas sewa sebesar nilai kini dari sisa pembayaran sewa yang didiskontokan menggunakan suku bunga pinjaman inkremental Entitas dan Entitas Anak pada tanggal penerapan awal.
- Mengakui aset hak guna sejumlah yang sama dengan liabilitas sewa, disesuaikan dengan jumlah pembayaran sewa yang dibayar di muka atau yang masih harus dibayar terkait dengan sewa yang diakui dalam laporan posisi keuangan konsolidasian segera sebelum tanggal penerapan awal.
- Penggunaan tingkat diskonto tunggal pada portofolio sewa dengan karakteristik yang cukup mirip.

**2. SUMMARY OF SIGNIFICANT ACCOUNTING
POLICIES** (continued)

b. Basis of Preparation of Consolidated Financial
Statements (continued)

The Entity and Subsidiaries have applied PSAK No. 72 using a modified retrospective method with the cumulative effect of initial recognition of this standard at the date of initial application (January 1, 2020) as an adjustment to the opening balance of retained earnings. Therefore, the comparative information was not restated and continues to be reported under PSAK No. 34, PSAK No. 23 and the related Interpretations.

- *PSAK No. 73, (Amendment 2020), regarding "Leases".*

The Entity and Subsidiaries have not restated comparatives for the previous reporting period as permitted under the specific transition provisions in the standard.

In applying PSAK No. 73 for the first time, the Entity and Subsidiaries used the following practical expedients permitted by the standard:

- *Recognize lease liability at the present value of the remaining lease payments discounted using the Entity's and Subsidiaries' incremental borrowing rate at the date of initial application.*
- *Recognize right-of-use asset at an amount equal to the lease liability, adjusted by the amount of any prepaid or accrued lease payments relating to that lease recognised in the consolidated statement of financial position immediately before the date of initial application.*
- *The use of a single discount rate to a portfolio of leases with reasonably similar characteristics.*

**PT SIANTAR TOP Tbk DAN ENTITAS ANAK
CATATAN ATAS LAPORAN KEUANGAN
KONSOLIDASIAN**

(lanjutan)

Untuk tahun yang berakhir pada tanggal
31 Desember 2020 dan 2019

(Disajikan dalam Rupiah)

**PT SIANTAR TOP Tbk AND ITS SUBSIDIARIES
NOTES TO CONSOLIDATED FINANCIAL
STATEMENTS**

(continued)

For the years ended
December 31, 2020 and 2019

(Expressed in Rupiah)

2. IKHTISAR KEBIJAKAN AKUNTANSI PENTING
(lanjutan)

b. Dasar Penyusunan Laporan Keuangan
Konsolidasian (lanjutan)

- Sewa operasi dengan sisa jangka waktu sewa kurang dari 12 bulan sejak tanggal 1 Januari 2020 diperlakukan sebagai sewa jangka pendek.
- Pengecualian biaya langsung awal untuk pengukuran aset hak guna pada tanggal penerapan awal.
- Penggunaan peninjauan kembali dalam menentukan jangka waktu sewa di mana kontrak berisi opsi untuk memperpanjang atau mengakhiri sewa.
- Tidak memisahkan komponen non-sewa dari komponen sewa yang di sewa berdasarkan kelas aset yang mendasari.
- Mengandalkan penilaian apakah sewa tersebut memberatkan berdasarkan PSAK No. 57, mengenai "Provisi, Liabilitas Kontinjensi dan Aset Kontinjensi" segera sebelum tanggal penerapan awal sebagai alternatif untuk melakukan penelaahan penurunan nilai.

Dampak penerapan atas PSAK No. 71, 72 dan 73 tersebut disajikan pada Catatan 4.

c. Prinsip-prinsip Konsolidasian

Sesuai dengan PSAK No. 65, mengenai "Laporan Keuangan Konsolidasi", definisi Entitas Anak adalah semua Entitas (termasuk entitas terstruktur) dimana Entitas memiliki pengendalian.

Dengan demikian, Entitas mengendalikan Entitas Anak jika dan hanya jika Entitas memiliki seluruh hal berikut ini:

- a) Kekuasaan atas Entitas Anak;
- b) Eksposur atau hak atas imbal hasil variabel dari keterlibatannya dengan Entitas Anak; dan
- c) Kemampuan untuk menggunakan kekuasaannya atas Entitas Anak untuk mempengaruhi jumlah imbal hasil Entitas Anak.

2. SUMMARY OF SIGNIFICANT ACCOUNTING POLICIES (continued)

b. Basis of Preparation of Consolidated Financial Statements (continued)

- Operating leases with a remaining lease term of less than 12 months as of January 1, 2020 are treated as short-term lease.
- The exclusion of initial direct costs for the measurement of the right-of-use asset at the date of initial application.
- The use of hindsight in determining the lease term where the contract contains options to extend or terminate the lease.
- Not to separate non-lease components from lease components on lease by class of underlying assets.
- Rely on the assessment of whether leases are onerous based on PSAK No. 57, regarding "Provisions, Contingent Liabilities and Contingent Assets" immediately before the date of initial application as an alternative to perform an impairment review.

The impact of the application of PSAK No. 71, 72 and 73 are presented in Note 4.

c. Principles of Consolidation

According to PSAK No. 65, regarding "Consolidated Financial Statements", Subsidiaries are all entities (including structured entities) over which the Entity has control.

Thus, the Entity controls the Subsidiary if and only if the Entity has all of the following:

- a) Has power over the Subsidiary;
- b) Is exposed or has rights to variable returns from its involvement with Subsidiary; and
- c) Has the ability to use its power to Subsidiaries to affect its returns.

**PT SIANTAR TOP Tbk DAN ENTITAS ANAK
CATATAN ATAS LAPORAN KEUANGAN
KONSOLIDASIAN**

(lanjutan)

Untuk tahun yang berakhir pada tanggal
31 Desember 2020 dan 2019

(Disajikan dalam Rupiah)

**PT SIANTAR TOP Tbk AND ITS SUBSIDIARIES
NOTES TO CONSOLIDATED FINANCIAL
STATEMENTS**

(continued)

For the years ended
December 31, 2020 and 2019

(Expressed in Rupiah)

**2. IKHTISAR KEBIJAKAN AKUNTANSI PENTING
(lanjutan)**

c. Prinsip-prinsip Konsolidasi (lanjutan)

Entitas menilai kembali apakah Entitas mengendalikan *investee* jika fakta dan keadaan mengindikasikan adanya perubahan terhadap satu atau lebih dari 3 (tiga) elemen pengendalian. Konsolidasian atas Entitas Anak dimulai sejak tanggal memperoleh pengendalian atas Entitas Anak dan berakhir ketika kehilangan pengendalian atas Entitas Anak. Penghasilan dan beban Entitas Anak dimasukkan atau dilepaskan selama tahun berjalan dalam laba rugi dari tanggal diperolehnya pengendalian sampai dengan tanggal ketika Entitas kehilangan pengendalian atas Entitas Anak.

Kepentingan non-pengendali disajikan di ekuitas dalam laporan posisi keuangan konsolidasian, terpisah dari ekuitas milik Entitas.

Laba rugi dan setiap komponen dari penghasilan komprehensif lain diatribusikan kepada pemilik Entitas Induk dan kepentingan nonpengendali, meskipun hal tersebut mengakibatkan kepentingan nonpengendali memiliki saldo defisit. Jika diperlukan, dilakukan penyesuaian atas laporan keuangan Entitas Anak guna memastikan keseragaman dengan kebijakan akuntansi Entitas dan Entitas Anak. Mengeliminasi secara penuh aset dan liabilitas, penghasilan, beban, dan arus kas dalam Entitas dan Entitas Anak terkait dengan transaksi antar Entitas dan Entitas Anak.

Perubahan dalam bagian kepemilikan atas Entitas Anak yang tidak mengakibatkan hilangnya pengendalian pada Entitas Anak dicatat sebagai transaksi ekuitas. Setiap perbedaan antara jumlah tercatat kepentingan nonpengendali yang disesuaikan dan nilai wajar imbalan yang dibayar atau diterima diakui secara langsung di ekuitas dan mengatribusikannya kepada pemilik Entitas Induk.

**2. SUMMARY OF SIGNIFICANT ACCOUNTING
POLICIES (continued)**

c. Principles of Consolidation (continued)

The Entity re-assesses whether or not it controls an investee if facts and circumstances indicate that there are changes to one or more of the 3 (three) elements of control. Consolidation of a subsidiary begins when the Entity obtains control over the Subsidiary and ceases when the Entity loses control of the Subsidiary. Income and expenses of a subsidiary acquired or disposed of during the year are included in the profit or loss from the date the Entity gains control until the date the Entity ceases to control the Subsidiary.

Non-controlling interests in Subsidiaries are presented in the consolidated statements of financial position separately from the equity attributable to equity owned by the Equity.

Profit or loss and each component of other comprehensive income are attributed to owners of the parent and to the non-controlling interests, even if this results in the non-controlling interests having a deficit balance. When necessary, adjustments are made to the financial statements of Subsidiaries to bring their accounting policies into line with the Entity's and Subsidiaries' accounting policies. All intra-group assets and liabilities, equity, income, expenses and cash flows relating to transactions between members of the Entity and Subsidiaries are eliminated in full on consolidation.

A change in the ownership interest of a Subsidiary, without a loss of control, is accounted for as an equity transaction. Any difference between the amount by which the non-controlling interests are adjusted and the fair value of the consideration paid or received is recognized directly in equity and attributed to owners of the Parent.

**PT SIANTAR TOP Tbk DAN ENTITAS ANAK
CATATAN ATAS LAPORAN KEUANGAN
KONSOLIDASIAN**

(lanjutan)

Untuk tahun yang berakhir pada tanggal
31 Desember 2020 dan 2019

(Disajikan dalam Rupiah)

**PT SIANTAR TOP Tbk AND ITS SUBSIDIARIES
NOTES TO CONSOLIDATED FINANCIAL
STATEMENTS**

(continued)

For the years ended
December 31, 2020 and 2019

(Expressed in Rupiah)

2. IKHTISAR KEBIJAKAN AKUNTANSI PENTING
(lanjutan)

c. Prinsip-prinsip Konsolidasi (lanjutan)

Jika Entitas kehilangan pengendalian atas Entitas Anak, keuntungan atau kerugian diakui dalam laba rugi dan dihitung sebagai selisih antara jumlah nilai wajar pembayaran yang diterima dan nilai wajar sisa investasi dan jumlah tercatat aset, termasuk *goodwill*, dan liabilitas Entitas Anak dan setiap kepentingan nonpengendali sebelumnya. Seluruh jumlah yang sebelumnya diakui dalam penghasilan komprehensif lain terkait dengan Entitas Anak tersebut dicatat dengan dasar yang sama yang disyaratkan jika Entitas Induk telah melepaskan secara langsung aset dan liabilitas terkait. Ini berarti bahwa jumlah yang sebelumnya diakui dalam penghasilan komprehensif lain akan direklasifikasi ke laba rugi atau dialihkan ke kategori lain di ekuitas sebagaimana dipersyaratkan oleh standar terkait.

d. Instrumen Keuangan

Entitas dan Entitas Anak melakukan penerapan PSAK No. 71, mengenai "Instrumen Keuangan".

Instrumen keuangan adalah setiap kontrak yang memberikan kenaikan nilai aset keuangan dari satu entitas dan liabilitas keuangan atau instrumen ekuitas dari entitas lainnya.

Aset Keuangan

Pengakuan Awal

Klasifikasi dan pengukuran aset keuangan harus didasarkan pada bisnis model dan arus kas kontraktual - apakah semata dari pembayaran pokok dan bunga (SPPI).

Aset keuangan diklasifikasikan dalam tiga kategori sebagai berikut:

1. Aset keuangan yang diukur pada biaya perolehan diamortisasi;
2. Aset keuangan yang diukur pada nilai wajar melalui laba rugi; dan

**2. SUMMARY OF SIGNIFICANT ACCOUNTING
POLICIES** (continued)

c. Principle of Consolidation (continued)

When the Entity loses control of a Subsidiary, a gain or loss is recognized in profit or loss and is calculated as the difference between the aggregate of the fair value of the consideration received and the fair value of any retained interest and the previously carrying amount of the asset, including goodwill, and liabilities of the Subsidiary and any non-controlling interests. All amounts previously recognized in other comprehensive income in relation to that Subsidiary are accounted for as if the Entity had directly disposed of the related assets or liabilities of the Subsidiary. This may mean that the amounts previously recognized in other comprehensive income are reclassified to profit or loss or transferred to another category of equity as permitted by applicable standards.

d. Financial Instruments

The Entity and Subsidiaries have applied PSAK No. 71 regarding "Financial Instruments".

A financial instrument is any contract that gives rise to a financial asset of one entity and a financial liability or equity instrument of another entity.

Financial Assets

Initial Recognition

Classification and measurement of financial assets are based on business model and contractual cash flows - whether from solely payment of principal and interest (SPPI).

Financial assets are classified in the three categories as follows:

1. *Financial assets measured at amortized cost;*
2. *Financial assets measured at Fair Value Through Profit or Loss (FVTPL); and*

**PT SIANTAR TOP Tbk DAN ENTITAS ANAK
CATATAN ATAS LAPORAN KEUANGAN
KONSOLIDASIAN**

(lanjutan)

Untuk tahun yang berakhir pada tanggal
31 Desember 2020 dan 2019

(Disajikan dalam Rupiah)

**PT SIANTAR TOP Tbk AND ITS SUBSIDIARIES
NOTES TO CONSOLIDATED FINANCIAL
STATEMENTS**

(continued)

For the years ended
December 31, 2020 and 2019

(Expressed in Rupiah)

2. IKHTISAR KEBIJAKAN AKUNTANSI PENTING
(lanjutan)

d. Instrumen Keuangan (lanjutan)

3. Aset keuangan yang diukur pada nilai wajar melalui penghasilan komprehensif lain.

Pengujian SPPI

Sebagai langkah pertama dari proses klasifikasi, Entitas dan Entitas Anak menilai persyaratan kontraktual keuangan untuk mengidentifikasi apakah mereka memenuhi pengujian SPPI.

Nilai pokok untuk tujuan pengujian ini didefinisikan sebagai nilai wajar dari aset keuangan pada pengakuan awal dan dapat berubah selama umur aset keuangan (misalnya, jika ada pembayaran pokok atau amortisasi premi/diskon).

Elemen bunga yang paling signifikan dalam perjanjian biasanya adalah pertimbangan atas nilai waktu dari uang dan risiko kredit. Untuk membuat penilaian SPPI, Entitas dan Entitas Anak menerapkan pertimbangan dan memperhatikan faktor-faktor yang relevan seperti mata uang dimana aset keuangan didenominasikan dan periode pada saat suku bunga ditetapkan.

Sebaliknya, persyaratan kontraktual yang memberikan eksposur lebih dari *de minimis* atas risiko atau volatilitas dalam arus kas kontraktual yang tidak terkait dengan dasar pengaturan pinjaman, tidak menimbulkan arus kas kontraktual SPPI atas jumlah saldo. Dalam kasus seperti itu, aset keuangan diharuskan untuk diukur pada nilai wajar melalui laba rugi

Penilaian Model Bisnis

Entitas dan Entitas Anak menentukan model bisnisnya berdasarkan tingkat yang paling mencerminkan bagaimana Entitas dan Entitas Anak mengelola aset keuangannya untuk mencapai tujuan bisnisnya.

**2. SUMMARY OF SIGNIFICANT ACCOUNTING
POLICIES** (continued)

d. Financial Instruments (continued)

3. *Financial assets measured at Fair Value Through Other Comprehensive Income (FVOCI).*

SPPI Test

As a first step of its classification process, the Entity and Subsidiaries assess the contractual terms of financial to identify whether they meet the SPPI test.

Principal for the purpose of this test is defined as the fair value of the financial asset at initial recognition and may change over the life of the financial asset (for example, if there are repayments of principal or amortization of the premium/discount).

The most significant elements of interest within an arrangement are typically the consideration for the time value of money and credit risk. To make the SPPI assessment, the Entity and Subsidiaries apply judgment and considers relevant factors such as the currency in which the financial asset is denominated, and the period for which the interest rate is set.

In contrast, contractual terms that introduce a more than de minimis exposure to risks or volatility in the contractual cash flows that are unrelated to a basic lending arrangement, do not give rise to contractual cash flows that are solely payments of principal and interest on the amount outstanding. In such cases, the financial asset is required to be measured at FVTPL.

Business Model Assessment

The Entity and Subsidiaries determine their business model at the level that best reflects how it manages the Entity's and Subsidiaries' financial assets to achieve its business objective.

**PT SIANTAR TOP Tbk DAN ENTITAS ANAK
CATATAN ATAS LAPORAN KEUANGAN
KONSOLIDASIAN**

(lanjutan)

Untuk tahun yang berakhir pada tanggal
31 Desember 2020 dan 2019

(Disajikan dalam Rupiah)

**PT SIANTAR TOP Tbk AND ITS SUBSIDIARIES
NOTES TO CONSOLIDATED FINANCIAL
STATEMENTS**

(continued)

For the years ended
December 31, 2020 and 2019

(Expressed in Rupiah)

2. IKHTISAR KEBIJAKAN AKUNTANSI PENTING
(lanjutan)

d. Instrumen Keuangan (lanjutan)

Model bisnis Entitas dan Entitas Anak tidak dinilai berdasarkan masing-masing instrumennya, tetapi pada tingkat portofolio secara agregat yang lebih tinggi dan didasarkan pada faktor-faktor yang dapat diamati seperti:

- Bagaimana kinerja model bisnis dan aset keuangan yang dimiliki dalam model bisnis tersebut dievaluasi dan dilaporkan kepada personel manajemen kunci;
- Risiko yang mempengaruhi kinerja model bisnis (dan aset keuangan yang dimiliki dalam model bisnis tersebut) dan, khususnya, bagaimana cara risiko tersebut dikelola;
- Frekuensi, nilai, dan waktu penjualan yang diharapkan, juga merupakan aspek penting dari penilaian Entitas dan Entitas Anak.

Penilaian model bisnis didasarkan pada skenario yang diharapkan secara wajar tanpa mempertimbangkan skenario "worst case" atau "stress case". Jika arus kas setelah pengakuan awal direalisasikan dengan cara yang berbeda dari yang awal diharapkan, Entitas dan Entitas Anak tidak mengubah klasifikasi aset keuangan dimiliki yang tersisa dalam model bisnis tersebut, tetapi memasukkan informasi tersebut dalam melakukan penilaian atas aset keuangan yang baru atau yang baru dibeli selanjutnya.

Aset keuangan yang diukur pada biaya perolehan diamortisasi jika aset keuangan dikelola dalam model bisnis yang bertujuan untuk memiliki aset keuangan dalam rangka mendapatkan arus kas kontraktual dan persyaratan kontraktual dari aset keuangan yang pada tanggal tertentu meningkatkan arus kas yang semata dari pembayaran pokok dan bunga (SPPI) dari jumlah pokok terutang.

**2. SUMMARY OF SIGNIFICANT ACCOUNTING
POLICIES** (continued)

d. Financial Instruments (continued)

The Entity and Subsidiaries business model is not assessed on an instrument-by-instrument basis, but at a higher level of aggregated portfolios and is based on observable factors such as:

- *How the performance of the business model and the financial assets held within that business model are evaluated and reported to the key management personnel;*
- *The risks that affect the performance of the business model (and the financial assets held within that business model) and, in particular the way those risks are managed;*
- *The expected frequency, value, and timing of sales are also important aspects of the Entity's and Subsidiaries' assessment.*

The business model assessment is based on reasonably expected scenarios without taking "worst case" or "stress case" scenarios into account. If cash flows after initial recognition are realised in a way that is different from original expectations, the Entity and Subsidiaries do not change the classification of the remaining financial assets held in that business model, but incorporates such information when assessing newly originated or newly purchased financial assets going forward.

Financial assets are measured at amortized cost if the financial asset is managed in a business model aimed at owning a financial asset in order to obtain a contractual cash flow and the contractual requirements of a financial asset that on a given date increases the cash flow solely from the principal and interest payments (SPPI) of the amount owed.

**PT SIANTAR TOP Tbk DAN ENTITAS ANAK
CATATAN ATAS LAPORAN KEUANGAN
KONSOLIDASIAN**

(lanjutan)

Untuk tahun yang berakhir pada tanggal
31 Desember 2020 dan 2019

(Disajikan dalam Rupiah)

**PT SIANTAR TOP Tbk AND ITS SUBSIDIARIES
NOTES TO CONSOLIDATED FINANCIAL
STATEMENTS**

(continued)

For the years ended
December 31, 2020 and 2019

(Expressed in Rupiah)

2. IKHTISAR KEBIJAKAN AKUNTANSI PENTING
(lanjutan)

d. Instrumen Keuangan (lanjutan)

Pada saat pengakuan awal, aset keuangan yang diukur pada biaya perolehan diamortisasi diakui pada nilai wajarnya ditambah biaya transaksi dan selanjutnya diukur pada biaya perolehan diamortisasi dengan menggunakan suku bunga efektif.

Pendapatan bunga dari aset keuangan yang diukur pada biaya perolehan diamortisasi dicatat dalam laporan laba rugi dan penghasilan komprehensif lain dan diakui sebagai "Pendapatan Keuangan". Ketika penurunan nilai terjadi, kerugian penurunan nilai diakui sebagai pengurang dari nilai tercatat aset keuangan dan diakui didalam laporan keuangan sebagai "Kerugian Penurunan Nilai".

Kecuali piutang usaha yang tidak mengandung komponen pembiayaan yang signifikan atau yang diterapkan oleh Entitas dan Entitas Anak secara praktis. Semua aset keuangan pada awalnya diakui sebesar nilai wajarnya ditambah dengan biaya-biaya transaksi, kecuali aset keuangan dicatat pada nilai wajar melalui laba rugi.

Piutang usaha yang tidak mengandung komponen pembiayaan yang signifikan atau dimana Entitas dan Entitas Anak menerapkan kebijaksanaan praktisnya diukur pada harga transaksi sebagaimana diungkapkan dalam "Pendapatan dari Kontrak dengan Pelanggan".

Aset keuangan diklasifikasikan sebagai aset lancar, jika jatuh tempo dalam waktu 12 bulan dari akhir periode pelaporan, jika tidak maka aset keuangan ini diklasifikasikan sebagai aset tidak lancar.

Pengukuran Setelah Pengakuan Awal

Pengukuran aset keuangan setelah pengakuan awal tergantung pada klasifikasinya sebagai berikut:

**2. SUMMARY OF SIGNIFICANT ACCOUNTING
POLICIES** (continued)

d. Financial Instruments (continued)

At initial recognition, the financial assets measured at amortized cost are recognized at the fair value plus the transaction fee and subsequently measured at amortized cost by using the effective interest rate.

Interest income from financial assets measured at amortized cost is recorded in the statement of profit and loss and other comprehensive income and is recognized as "Finance Income". When a decline in value occurs, the impairment loss is recognized as a deduction of the recorded value of the financial asset and is recognized in the financial statements as "Impairment Loss".

With the exception of trade receivables that do not contain a significant financing component or for which the Entity and Subsidiaries has applied the practical expedient. All financial assets are recognized initially at fair value plus transaction costs, except in the case of financial assets which are recorded at fair value through profit or loss.

Trade receivables that do not contain a significant financing component or for which the Entity and Subsidiaries have applied the practical expedient are measured at the transaction price as disclosed in "Revenue from Contracts with Customers".

Financial assets in this category are classified as current assets if expected to be settled within 12 months from end of reporting period, otherwise they are classified as non-current.

Subsequent Measurement

The subsequent measurement of financial assets depends on their classification as follows:

**PT SIANTAR TOP Tbk DAN ENTITAS ANAK
CATATAN ATAS LAPORAN KEUANGAN
KONSOLIDASIAN**

(lanjutan)

Untuk tahun yang berakhir pada tanggal
31 Desember 2020 dan 2019

(Disajikan dalam Rupiah)

**PT SIANTAR TOP Tbk AND ITS SUBSIDIARIES
NOTES TO CONSOLIDATED FINANCIAL
STATEMENTS**

(continued)

For the years ended
December 31, 2020 and 2019

(Expressed in Rupiah)

2. IKHTISAR KEBIJAKAN AKUNTANSI PENTING
(lanjutan)

d. Instrumen Keuangan (lanjutan)

- (i) Aset keuangan yang diukur pada biaya perolehan diamortisasi

Aset keuangan yang diukur dengan biaya diamortisasi selanjutnya diukur dengan menggunakan metode suku bunga efektif (*Effective Interest Rate*) ("EIR"), setelah dikurangi dengan penurunan nilai. Biaya perolehan yang diamortisasi dihitung dengan memperhitungkan diskonto atau premi atas biaya akuisisi atau biaya yang merupakan bagian integral dari EIR tersebut. Amortisasi EIR dicatat dalam laporan laba rugi dan penghasilan komprehensif lain konsolidasian. Kerugian yang timbul dari penurunan nilai juga diakui pada laporan laba rugi dan penghasilan komprehensif lain konsolidasian.

Metode suku bunga efektif

Metode suku bunga efektif adalah metode yang digunakan untuk menghitung biaya perolehan diamortisasi dari instrumen keuangan dan metode untuk mengalokasikan pendapatan bunga atau biaya selama periode yang relevan. Suku bunga efektif adalah suku bunga yang secara tepat mendiskontokan estimasi penerimaan atau pembayaran kas masa depan (mencakup seluruh komisi dan bentuk lain yang dibayarkan dan diterima oleh para pihak dalam kontrak yang merupakan bagian yang tak terpisahkan dari suku bunga efektif, biaya transaksi dan premium dan diskonto lainnya) selama perkiraan umur instrumen keuangan, atau, jika lebih tepat, digunakan periode yang lebih singkat untuk memperoleh nilai tercatat bersih dari aset keuangan pada saat pengakuan awal.

Pendapatan diakui berdasarkan suku bunga efektif untuk instrumen keuangan selain dari instrumen keuangan yang diukur pada nilai wajar melalui laba rugi.

**2. SUMMARY OF SIGNIFICANT ACCOUNTING
POLICIES** (continued)

d. Financial Instruments (continued)

- (i) *Financial assets measured at amortized cost*

Financial assets measured at amortized cost are subsequently measured using the effective interest rate ("EIR") method less allowance for impairment. Amortized cost is calculated by taking into account any discount or premium on acquisition fees or costs that are an integral part of the EIR. The EIR amortization is included in the consolidated statements of profit or loss and other comprehensive income. The losses arising from impairment are also recognized in the consolidated statements of profit or loss and other comprehensive income.

Effective interest rate method

The effective interest rate method is a method of calculating the amortized cost of a financial instrument and of allocating interest income or expense over the relevant period. The effective interest rate is the rate that exactly discounts estimated future cash receipts or payments (including all fees and points paid or received that form an integral part of the effective interest rate, transaction costs and other premiums or discounts) through the expected life of the financial instrument, or where appropriate, a shorter period to the net carrying amount on initial recognition.

Income is recognized on an effective interest basis for financial instruments other than those financial instruments measured at FVTPL.

**PT SIANTAR TOP Tbk DAN ENTITAS ANAK
CATATAN ATAS LAPORAN KEUANGAN
KONSOLIDASIAN**

(lanjutan)

Untuk tahun yang berakhir pada tanggal
31 Desember 2020 dan 2019

(Disajikan dalam Rupiah)

**PT SIANTAR TOP Tbk AND ITS SUBSIDIARIES
NOTES TO CONSOLIDATED FINANCIAL
STATEMENTS**

(continued)

For the years ended
December 31, 2020 and 2019

(Expressed in Rupiah)

**2. IKHTISAR KEBIJAKAN AKUNTANSI PENTING
(lanjutan)**

d. Instrumen Keuangan (lanjutan)

Pada tanggal 31 Desember 2020 dan 2019, aset keuangan yang diukur pada biaya perolehan diamortisasi meliputi kas dan setara kas, investasi jangka pendek, piutang usaha, piutang lain-lain, dan aset lain-lain.

(ii) Aset keuangan yang diukur pada nilai wajar melalui laba rugi

Aset keuangan yang diukur pada nilai wajar melalui laba rugi selanjutnya disajikan dalam laporan posisi keuangan konsolidasian sebesar nilai wajar, dengan perubahan nilai wajar yang diakui dalam laporan laba rugi dan penghasilan komprehensif lain konsolidasian.

Dividen atas investasi diakui sebagai "Pendapatan Operasional Lain-lain" dalam laporan laba rugi dan penghasilan komprehensif lain konsolidasian ketika hak pembayaran telah ditetapkan.

Pada tanggal 31 Desember 2020 dan 2019, Entitas dan Entitas Anak tidak memiliki aset keuangan yang diukur pada nilai wajar melalui laba rugi.

(iii) Aset keuangan yang diukur pada nilai wajar melalui penghasilan komprehensif lain

Keuntungan dan kerugian dari nilai wajar diakui dalam penghasilan komprehensif lain. Pendapatan bunga, kerugian penurunan nilai atau pembalikan, dan keuntungan dan kerugian selisih kurs diakui dalam laba rugi. Bunga yang diperoleh dari investasi dihitung menggunakan metode EIR. Ketika instrumen utang dihentikan pengakuannya, keuntungan atau kerugian kumulatif yang sebelumnya diakui dalam penghasilan komprehensif lain direklasifikasi dari ekuitas ke laba rugi sebagai penyesuaian reklasifikasi.

**2. SUMMARY OF SIGNIFICANT ACCOUNTING
POLICIES (continued)**

d. *Financial Instruments (continued)*

As of December 31, 2020 and 2019, financial assets measured at amortized cost consist of cash and cash equivalents, short term investment, account receivables, other receivables, and other asset.

(ii) *Financial assets measured at FVTPL*

Financial assets measured at FVTPL are subsequently carried in the consolidated statements of financial position at fair value, with changes in fair value recognized in the consolidated statement of profit or loss and other comprehensive income.

Dividends on investments are recognized as "Other Operating Income" in the consolidated statements of profit or loss and other comprehensive income when the right of payment has been established.

As of December 31, 2020 and 2019, the Entity and Subsidiaries have no financial assets measured at FVTPL.

(iii) *Financial assets measured at FVOCI*

Fair value gains and losses are recognized in other comprehensive income. Interest income, impairment losses or reversals, and foreign exchange gains and losses are recognized in profit or loss. Interest earned on investments is calculated using the EIR method. When debt instrument is derecognized, the cumulative gain or loss previously recognized in other comprehensive income is reclassified from equity to profit or loss as a reclassification adjustment.

**PT SIANTAR TOP Tbk DAN ENTITAS ANAK
CATATAN ATAS LAPORAN KEUANGAN
KONSOLIDASIAN**

(lanjutan)

Untuk tahun yang berakhir pada tanggal
31 Desember 2020 dan 2019

(Disajikan dalam Rupiah)

**PT SIANTAR TOP Tbk AND ITS SUBSIDIARIES
NOTES TO CONSOLIDATED FINANCIAL
STATEMENTS**

(continued)

For the years ended
December 31, 2020 and 2019

(Expressed in Rupiah)

2. IKHTISAR KEBIJAKAN AKUNTANSI PENTING
(lanjutan)

d. Instrumen Keuangan (lanjutan)

Pada tanggal 31 Desember 2020 dan 2019, Entitas dan Entitas Anak tidak memiliki aset keuangan yang diukur pada nilai wajar melalui penghasilan komprehensif lain.

Kebijakan akuntansi yang berlaku untuk transaksi aset keuangan sebelum tanggal 1 Januari 2020 adalah sebagai berikut:

Sebelum tanggal 1 Januari 2020, Entitas dan Entitas Anak mengklasifikasikan aset keuangannya dalam kategori: (a) aset keuangan yang diukur pada nilai wajar melalui laba rugi, (b) pinjaman yang diberikan dan piutang, (c) aset keuangan dimiliki hingga jatuh tempo, dan (d) aset keuangan tersedia untuk dijual. Klasifikasi ini tergantung dari tujuan perolehan aset keuangan tersebut. Manajemen menentukan klasifikasi aset keuangan tersebut pada saat awal pengakuannya.

Pada saat pengakuan awal, pinjaman yang diberikan dan piutang diakui pada nilai wajarnya ditambah biaya transaksi dan selanjutnya diukur pada biaya perolehan diamortisasi dengan menggunakan metode EIR. Pendapatan dari aset keuangan dalam kelompok pinjaman yang diberikan dan piutang dicatat di dalam laporan laba rugi dan penghasilan komprehensif lain konsolidasian dan dilaporkan sebagai "Pendapatan Keuangan". Dalam hal terjadi penurunan nilai, kerugian penurunan nilai dilaporkan sebagai pengurang dari nilai tercatat dari aset keuangan dalam kelompok pinjaman yang diberikan dan piutang dan diakui di dalam laporan laba rugi dan penghasilan komprehensif lain konsolidasian sebagai "Kerugian Penurunan Nilai".

2. SUMMARY OF SIGNIFICANT ACCOUNTING POLICIES (continued)

d. Financial Instruments (continued)

As of December 31, 2020 and 2019, the Entity and Subsidiaries have no financial assets measured at FVOCI.

Accounting policies applied for financial assets before January 1, 2020 are as follows:

Before January 1, 2020, the Entity and Subsidiaries classified their financial assets into these categories: (a) financial assets measured at fair value through profit or loss, (b) loans and receivables, (c) financial assets held to maturity, and (d) financial assets available for sale. The classification depends on the purpose of acquiring such financial assets. Management determines the classification of such financial assets at the initial recognition.

At the time of initial recognition, loans and receivables are recognized at their fair value plus transaction fees and are further measured on amortized acquisition costs using the EIR method. Income from financial assets in the category of loans and receivables is recorded in the consolidated statement of profit or loss and other comprehensive income and is reported as "Finance Income". In the event of impairment, impairment losses are reported as a deduction from the carrying value of the financial assets in loan and receivables and are recognized in the consolidated statement of profit and loss and other comprehensive income as "Impairment Loss".

**PT SIANTAR TOP Tbk DAN ENTITAS ANAK
CATATAN ATAS LAPORAN KEUANGAN
KONSOLIDASIAN**

(lanjutan)

Untuk tahun yang berakhir pada tanggal
31 Desember 2020 dan 2019

(Disajikan dalam Rupiah)

**PT SIANTAR TOP Tbk AND ITS SUBSIDIARIES
NOTES TO CONSOLIDATED FINANCIAL
STATEMENTS**

(continued)

For the years ended
December 31, 2020 and 2019

(Expressed in Rupiah)

2. IKHTISAR KEBIJAKAN AKUNTANSI PENTING
(lanjutan)

d. Instrumen Keuangan (lanjutan)

Liabilitas Keuangan

Pengakuan Awal

Liabilitas keuangan dalam lingkup PSAK No. 71 diklasifikasikan sebagai berikut:

1. Liabilitas keuangan yang diukur pada biaya perolehan diamortisasi; dan
2. Liabilitas keuangan yang diukur pada nilai wajar melalui laba rugi.

Entitas dan Entitas Anak menentukan klasifikasi liabilitas keuangan mereka pada saat pengakuan awal.

Liabilitas keuangan awalnya diukur sebesar nilai wajarnya. Biaya transaksi yang dapat diatribusikan secara langsung dengan perolehan liabilitas keuangan (selain liabilitas keuangan yang diukur pada nilai wajar melalui laba rugi) ditambahkan atau dikurangkan dari nilai wajar liabilitas keuangan, yang sesuai, pada pengakuan awal. Biaya transaksi yang dapat diatribusikan secara langsung dengan perolehan liabilitas keuangan yang diukur pada nilai wajar melalui laba rugi langsung diakui dalam laba rugi.

Liabilitas keuangan diklasifikasikan sebagai liabilitas jangka panjang jika jatuh tempo melebihi 12 bulan setelah periode pelaporan dan sebagai liabilitas jangka pendek jika jatuh tempo yang tersisa kurang dari 12 bulan.

**2. SUMMARY OF SIGNIFICANT ACCOUNTING
POLICIES** (continued)

d. Financial Instruments (continued)

Financial Liabilities

Initial Recognition

Financial liabilities within the scope of PSAK No. 71 are classified as follows:

1. Financial liabilities measured at amortized cost; and
2. Financial assets measured at Fair Value Through Profit or Loss (FVTPL).

The Entity and Subsidiaries determine the classification of their financial liabilities at initial recognition.

Financial liabilities are initially measured at fair value. Transaction costs that are directly attributable to the acquisition of financial liabilities (other than financial liabilities at fair value through profit or loss) are added to or deducted from the fair value of the financial liabilities, as appropriate, on initial recognition. Transaction costs directly attributable to the acquisition of financial liabilities at fair value through profit or loss are recognized immediately in profit or loss.

Financial liabilities are classified as non-current liabilities when the remaining maturity is more than 12 months after the reporting period, and as current liabilities when the remaining maturity is less than 12 months.

**PT SIANTAR TOP Tbk DAN ENTITAS ANAK
CATATAN ATAS LAPORAN KEUANGAN
KONSOLIDASIAN**

(lanjutan)

Untuk tahun yang berakhir pada tanggal
31 Desember 2020 dan 2019

(Disajikan dalam Rupiah)

**PT SIANTAR TOP Tbk AND ITS SUBSIDIARIES
NOTES TO CONSOLIDATED FINANCIAL
STATEMENTS**

(continued)

For the years ended
December 31, 2020 and 2019

(Expressed in Rupiah)

2. IKHTISAR KEBIJAKAN AKUNTANSI PENTING
(lanjutan)

d. Instrumen Keuangan (lanjutan)

Pengukuran Setelah Pengakuan Awal

Pengukuran liabilitas keuangan setelah pengakuan awal tergantung pada klasifikasinya sebagai berikut:

(i) Liabilitas keuangan yang diukur pada biaya perolehan diamortisasi

Liabilitas keuangan yang diukur pada biaya perolehan diamortisasi selanjutnya diukur dengan menggunakan metode EIR. Amortisasi EIR termasuk di dalam biaya keuangan dalam laporan laba rugi dan penghasilan komprehensif lain konsolidasian.

Keuntungan atau kerugian diakui dalam laporan laba rugi dan penghasilan komprehensif lain konsolidasian pada saat liabilitas tersebut dihentikan pengakuannya serta melalui proses amortisasi EIR.

Pada tanggal 31 Desember 2020 dan 2019, liabilitas keuangan yang diukur pada biaya perolehan diamortisasi meliputi utang bank, utang usaha, utang lain-lain, beban masih harus dibayar, utang obligasi dan jaminan pelangan.

(ii) Liabilitas keuangan yang diukur pada nilai wajar melalui laporan laba rugi

Liabilitas keuangan yang diukur pada nilai wajar melalui laba rugi termasuk liabilitas keuangan untuk diperdagangkan dan liabilitas keuangan yang ditetapkan pada saat pengakuan awal untuk diukur pada nilai wajar melalui laba rugi.

**2. SUMMARY OF SIGNIFICANT ACCOUNTING
POLICIES** (continued)

d. Financial Instruments (continued)

Subsequent Measurement

The subsequent measurement of financial liabilities depends on their classification as follows:

(i) *Financial liabilities measured at amortized cost*

Financial liabilities measured at amortized cost are subsequently measured using the EIR method. The EIR amortization is included in finance costs in the consolidated statements of profit or loss and other comprehensive income.

Gains or losses are recognized in the consolidated statements of profit or loss and other comprehensive income when the liabilities are derecognized as well as through the EIR amortization process.

As of December 31, 2020 and 2019, financial liabilities measured at amortized cost consist of bank loan, account payable, other payables, accrued expenses, bonds payable and customer deposit.

(ii) *Financial liabilities measured at FVTPL*

Financial liabilities measured at FVTPL include financial liabilities held for trading and financial liabilities designated upon initial recognition at fair value through profit or loss.

**PT SIANTAR TOP Tbk DAN ENTITAS ANAK
CATATAN ATAS LAPORAN KEUANGAN
KONSOLIDASIAN**

(lanjutan)

Untuk tahun yang berakhir pada tanggal
31 Desember 2020 dan 2019

(Disajikan dalam Rupiah)

**PT SIANTAR TOP Tbk AND ITS SUBSIDIARIES
NOTES TO CONSOLIDATED FINANCIAL
STATEMENTS**

(continued)

For the years ended
December 31, 2020 and 2019

(Expressed in Rupiah)

2. IKHTISAR KEBIJAKAN AKUNTANSI PENTING
(lanjutan)

d. Instrumen Keuangan (lanjutan)

Liabilitas keuangan diklasifikasikan sebagai kelompok untuk diperdagangkan jika mereka diperoleh untuk tujuan dijual atau dibeli kembali dalam waktu dekat. Kategori ini termasuk instrumen keuangan derivatif yang diambil Entitas dan Entitas Anak yang tidak ditujukan sebagai instrumen lindung nilai dalam hubungan lindung nilai sebagaimana didefinisikan dalam PSAK No. 71. Derivatif melekat yang dipisahkan juga diklasifikasikan sebagai kelompok diperdagangkan kecuali mereka ditetapkan sebagai instrumen lindung nilai efektif.

Keuntungan atau kerugian atas liabilitas yang dimiliki untuk diperdagangkan diakui dalam laporan laba rugi dan penghasilan komprehensif lain konsolidasian.

Pada tanggal 31 Desember 2020 dan 2019, Entitas dan Entitas Anak tidak memiliki liabilitas keuangan yang diukur pada nilai wajar melalui laba rugi.

Instrumen Keuangan Derivatif dan Aktivitas
Lindung Nilai

Entitas dan Entitas Anak menandatangani kontrak *swap* tingkat suku bunga dan kontrak *forward* valuta asing, jika dianggap perlu, untuk tujuan mengelola risiko perubahan nilai tukar mata uang asing dan tingkat suku bunga yang berasal dari pinjaman dan utang obligasi Entitas dan Entitas Anak dalam mata uang asing. Derivatif pada awalnya diakui sebesar nilai wajar pada tanggal kontrak derivatif disepakati dan selanjutnya diukur kembali sebesar nilai wajarnya.

Metode pengakuan keuntungan atau kerugian yang timbul tergantung dari apakah derivatif tersebut dimaksudkan sebagai instrumen lindung nilai, dan jika demikian, sifat dari item yang dilindung nilai.

**2. SUMMARY OF SIGNIFICANT ACCOUNTING
POLICIES** (continued)

d. Financial Instruments (continued)

Financial liabilities are classified as held for trading if they are acquired for the purpose of selling or repurchasing in the near term. This category includes derivative financial instruments entered into by the Entity and Subsidiaries that are not designated as hedging instruments in hedge relationships as defined by PSAK No. 71. Separated embedded derivatives are also classified as held for trading unless they are designated as effective hedging instruments.

Gains or losses on liabilities held for trading are recognized in the consolidated statement of profit or loss and other comprehensive income.

As of December 31, 2020 and 2019, the Entity and Subsidiaries have no financial liabilities measured at FVTPL.

Derivative Financial Instruments and
Hedging Activities

The Entity and Subsidiaries enter into and engage in interest rate swaps and forward foreign exchange contracts, if considered necessary, for the purpose of managing its foreign exchange and interest rate exposures emanating from the Entity's and Subsidiaries' loans and bonds payable in foreign currencies. Derivatives are initially recognized at fair value on the date a derivative contract is entered into and are subsequently remeasured at their fair values.

The method of recognizing the resulting gain or loss depends on whether the derivative is designated as a hedging instrument, and if so, the nature of the item being hedged.

**PT SIANTAR TOP Tbk DAN ENTITAS ANAK
CATATAN ATAS LAPORAN KEUANGAN
KONSOLIDASIAN**

(lanjutan)

Untuk tahun yang berakhir pada tanggal
31 Desember 2020 dan 2019

(Disajikan dalam Rupiah)

**PT SIANTAR TOP Tbk AND ITS SUBSIDIARIES
NOTES TO CONSOLIDATED FINANCIAL
STATEMENTS**

(continued)

For the years ended
December 31, 2020 and 2019

(Expressed in Rupiah)

2. IKHTISAR KEBIJAKAN AKUNTANSI PENTING
(lanjutan)

d. Instrumen Keuangan (lanjutan)

Untuk derivatif yang dikategorikan sebagai lindung nilai arus kas, pada awal transaksi, Entitas dan Entitas Anak mendokumentasikan hubungan antara instrumen lindung nilai dengan item yang dilindungi nilai, beserta tujuan manajemen risiko dan strategi pelaksanaan transaksi lindung nilai. Entitas dan Entitas Anak juga mendokumentasikan penilaiannya, pada saat dimulainya lindung nilai dan secara berkesinambungan, apakah derivatif yang digunakan dalam transaksi lindung nilai sangat efektif dalam menghapus dampak perubahan nilai wajar atas arus kas yang dilindungi nilai.

Nilai wajar penuh derivatif lindung nilai diklasifikasikan sebagai aset tidak lancar atau liabilitas jangka panjang jika jatuh tempo yang tersisa untuk pokok yang dilindungi nilai melebihi 12 bulan setelah periode pelaporan, dan sebagai aset lancar atau liabilitas jangka pendek jika jatuh tempo yang tersisa kurang dari 12 bulan setelah periode pelaporan.

Perubahan nilai wajar derivatif yang ditetapkan dan memenuhi kriteria lindung nilai atas arus kas untuk tujuan akuntansi, bagian efektifnya, diakui di penghasilan komprehensif lain di dalam "cadangan lindung nilai arus kas". Ketika instrumen derivatif tersebut kadaluarsa atau tidak lagi memenuhi kriteria lindung nilai untuk tujuan akuntansi, maka keuntungan atau kerugian kumulatif di penghasilan komprehensif lain diakui pada laporan laba rugi dan penghasilan komprehensif lain konsolidasian.

Perubahan nilai wajar derivatif yang tidak memenuhi kriteria lindung nilai untuk tujuan akuntansi diakui langsung pada laporan laba rugi dan penghasilan komprehensif lain konsolidasian di dalam "keuntungan (kerugian) perubahan nilai wajar derivatif – bersih".

**2. SUMMARY OF SIGNIFICANT ACCOUNTING
POLICIES** (continued)

d. Financial Instruments (continued)

For derivatives that are designated as a cash flow hedge, at the inception of the transaction, the Entity and Subsidiaries document the relationship between hedging instruments and hedged items, as well as their risk management objectives and strategy for undertaking various hedging transactions. The Entity and Subsidiaries also document their assessment, both at hedge inception and on an ongoing basis, of whether the derivatives that are used in hedging transactions are highly effective in offsetting changes in the cash flows of hedged items.

The full fair value of a hedging derivative is classified as a non-current asset or liability when the remaining maturity of hedged item is more than 12 months after the reporting period, and as a current asset or liability when the remaining maturity of the hedged item is less than 12 months after the reporting period.

Changes in the fair value of derivatives that are designated and qualify as cash flow hedges for accounting purposes and that are effective, are recognized in other comprehensive income within "cash flow hedging reserve". When a hedging instrument expires, or when a hedge no longer meets the criteria for hedge accounting, the cumulative gain or loss in other comprehensive income is recognized in the consolidated statements of profit or loss and other comprehensive income.

Changes in the fair value of derivatives that do not meet the criteria of hedging for accounting purposes are recorded immediately in the consolidated statements of profit or loss and other comprehensive income within "gain (loss) on change in fair value of derivatives - net".

**PT SIANTAR TOP Tbk DAN ENTITAS ANAK
CATATAN ATAS LAPORAN KEUANGAN
KONSOLIDASIAN**

(lanjutan)

Untuk tahun yang berakhir pada tanggal
31 Desember 2020 dan 2019

(Disajikan dalam Rupiah)

**PT SIANTAR TOP Tbk AND ITS SUBSIDIARIES
NOTES TO CONSOLIDATED FINANCIAL
STATEMENTS**

(continued)

For the years ended
December 31, 2020 and 2019

(Expressed in Rupiah)

2. IKHTISAR KEBIJAKAN AKUNTANSI PENTING
(lanjutan)

d. Instrumen Keuangan (lanjutan)

Saling Hapus Instrumen Keuangan

Aset keuangan dan liabilitas keuangan saling hapus dan nilai bersih disajikan dalam laporan posisi keuangan konsolidasian jika, dan hanya jika, saat ini memiliki hak yang dapat dipaksakan secara hukum untuk melakukan saling hapus atas jumlah yang telah diakui dan berniat untuk menyelesaikan secara neto, atau untuk merealisasikan aset dan menyelesaikan kewajibannya secara simultan. Hak yang berkekuatan hukum tersebut tidak harus bergantung pada kejadian masa depan dan harus dapat dilaksanakan dalam kegiatan usaha normal dan dalam hal gagal bayar, pailit atau kebangkrutan dari Entitas dan Entitas Anak atau pihak lawan.

Penurunan Nilai dari Aset Keuangan

Kebijakan akuntansi yang berlaku untuk transaksi penurunan nilai aset keuangan setelah tanggal 1 Januari 2020 adalah sebagai berikut:

Pada setiap periode pelaporan, Entitas dan Entitas Anak menilai apakah risiko kredit dari instrumen keuangan telah meningkat secara signifikan sejak pengakuan awal. Ketika melakukan penilaian, Entitas dan Entitas Anak menggunakan perubahan atas risiko gagal bayar yang terjadi sepanjang perkiraan usia instrumen keuangan daripada perubahan atas jumlah kerugian kredit ekspektasian. Dalam melakukan penilaian, Entitas dan Entitas Anak membandingkan antara risiko gagal bayar yang terjadi atas instrumen keuangan pada saat periode pelaporan dengan risiko gagal bayar yang terjadi atas instrumen keuangan pada saat pengakuan awal dan mempertimbangkan kewajaran serta ketersediaan informasi, yang tersedia tanpa biaya atau usaha pada saat tanggal pelaporan terkait dengan kejadian masa lalu, kondisi terkini dan perkiraan atas kondisi ekonomi di masa depan, yang mengindikasikan kenaikan risiko kredit sejak pengakuan awal.

**2. SUMMARY OF SIGNIFICANT ACCOUNTING
POLICIES** (continued)

d. Financial Instruments (continued)

Offsetting of Financial Instruments

Financial assets and financial liabilities are offset and the net amount reported in the consolidated statements of financial position if, and only if, there is a currently enforceable legal right to offset the recognized amounts and there is an intention to settle on a net basis, or to realize the assets and settle the liabilities simultaneously. The legally enforceable right must not be contingent on future events and must be enforceable in the normal course of business and in the event of default, insolvency or bankruptcy of the Entity and Subsidiaries or the counterparty.

Impairment of Financial Assets

Accounting policies applied for impairment of financial assets after January 1, 2020 are as follows:

At each reporting date, the Entity and Subsidiaries assess whether the credit risk on a financial instrument has increased significantly since initial recognition. When making the assessment, the Entity and Subsidiaries use the change in the risk of a default occurring over the expected life of the financial instrument instead of the change in the amount of expected credit losses. To make that assessment, the Entity and Subsidiaries compare the risk of a default occurring on the financial instrument as of the reporting date with the risk of a default occurring on the financial instrument as at the date of initial recognition and consider reasonable and supportable information, that is available without undue cost or effort at the reporting date about past events, current conditions and forecasts of future economic conditions, that is indicative of significant increases in credit risk since initial recognition.

**PT SIANTAR TOP Tbk DAN ENTITAS ANAK
CATATAN ATAS LAPORAN KEUANGAN
KONSOLIDASIAN**

(lanjutan)

Untuk tahun yang berakhir pada tanggal
31 Desember 2020 dan 2019

(Disajikan dalam Rupiah)

**PT SIANTAR TOP Tbk AND ITS SUBSIDIARIES
NOTES TO CONSOLIDATED FINANCIAL
STATEMENTS**

(continued)

For the years ended
December 31, 2020 and 2019

(Expressed in Rupiah)

2. IKHTISAR KEBIJAKAN AKUNTANSI PENTING
(lanjutan)

d. Instrumen Keuangan (lanjutan)

Untuk piutang usaha, Entitas dan Entitas Anak menerapkan pendekatan yang disederhanakan dalam menghitung kerugian kredit yang diharapkan. Entitas dan Entitas Anak mengakui penyisihan kerugian berdasarkan estimasi kerugian kredit seumur hidup pada setiap akhir periode pelaporan. Kerugian kredit yang diharapkan dari aset keuangan ini diperkirakan menggunakan matriks provisi berdasarkan pengalaman kehilangan kredit historis Entitas dan Entitas Anak, disesuaikan dengan faktor masa depan yang spesifik untuk debitur dan lingkungan ekonomi, termasuk nilai waktu dari uang jika diperlukan.

Ketika risiko kredit pada instrumen keuangan yang mana kerugian kredit yang diharapkan seumur hidup telah diakui kemudian membaik, dan persyaratan untuk mengakui kerugian kredit yang diharapkan seumur hidup tidak lagi terpenuhi, maka cadangan kerugian diukur pada jumlah yang sama dengan 12-bulan yang diharapkan dari kerugian kredit pada periode pelaporan saat ini, kecuali untuk aset yang menggunakan pendekatan sederhana.

Entitas dan Entitas Anak mengakui rugi penurunan nilai (pembalikan) dalam laba rugi untuk semua aset keuangan dengan penyesuaian yang sesuai dengan jumlah tercatatnya melalui akun penyisihan kerugian, kecuali untuk investasi dalam instrumen utang yang diukur pada nilai wajar melalui penghasilan komprehensif lain, di mana penyisihan kerugian diakui dalam penghasilan komprehensif lain dan tidak mengurangi jumlah tercatat aset keuangan dalam laporan posisi keuangan konsolidasian.

**2. SUMMARY OF SIGNIFICANT ACCOUNTING
POLICIES** (continued)

d. Financial Instruments (continued)

For trade receivable, the Entity and Subsidiaries apply a simplified approach in calculating expected credit losses. The Entity and Subsidiary recognize a loss allowance based on lifetime expected credit losses at the end of each reporting period. The expected credit losses on these financial assets are estimated using a provision matrix based on the Entity's and Subsidiaries' historical credit loss experience, adjusted for forward-looking factors specific to the debtors and the economic environment, including time value of money where appropriate.

When the credit risks on financial instruments for which lifetime expected credit losses have been recognized subsequently improves, and the requirement for recognizing lifetime expected credit losses is no longer met, the loss allowance is measured at an amount equal to 12-months expected credit losses at the current reporting period, except for assets for which simplified approach was used.

The Entity and Subsidiaries recognize impairment loss (reversals) in profit or loss for all financial assets with corresponding adjustment to their carrying amount through a loss allowance account, except for investment in debt instruments that are measured at FVOCI, for which the loss allowance is recognized in other comprehensive income and does not reduce the carrying amount of the financial asset in the consolidated statements of financial position.

**PT SIANTAR TOP Tbk DAN ENTITAS ANAK
CATATAN ATAS LAPORAN KEUANGAN
KONSOLIDASIAN**

(lanjutan)

Untuk tahun yang berakhir pada tanggal
31 Desember 2020 dan 2019

(Disajikan dalam Rupiah)

**PT SIANTAR TOP Tbk AND ITS SUBSIDIARIES
NOTES TO CONSOLIDATED FINANCIAL
STATEMENTS**

(continued)

For the years ended
December 31, 2020 and 2019

(Expressed in Rupiah)

2. IKHTISAR KEBIJAKAN AKUNTANSI PENTING
(lanjutan)

d. Instrumen Keuangan (lanjutan)

Kebijakan akuntansi yang berlaku untuk transaksi penurunan nilai aset keuangan sebelum tanggal 1 Januari 2020 adalah sebagai berikut:

Aset keuangan, selain aset keuangan diukur pada nilai wajar melalui laba rugi, dievaluasi terhadap indikator penurunan nilai pada setiap akhir periode pelaporan. Aset keuangan diturunkan nilainya bila terdapat bukti objektif, sebagai akibat dari satu atau lebih peristiwa yang terjadi setelah pengakuan awal aset keuangan, dan peristiwa yang merugikan tersebut berdampak pada estimasi arus kas masa depan atas aset keuangan yang dapat diestimasi secara andal.

Bukti objektif penurunan nilai aset keuangan termasuk sebagai berikut:

- Kesulitan keuangan signifikan yang dialami penerbit atau pihak peminjam; atau
- Pelanggaran kontrak, seperti terjadinya gagal bayar atau tunggakan pembayaran pokok atau bunga; atau
- Terdapat kemungkinan bahwa pihak peminjam akan dinyatakan pailit atau melakukan reorganisasi keuangan; atau
- Hilangnya pasar aktif dari aset keuangan akibat kesulitan keuangan.

Untuk kelompok aset keuangan tertentu, seperti piutang, penurunan nilai aset dievaluasi secara individual. Bukti objektif dari penurunan nilai portofolio piutang dapat dilihat dari pengalaman Entitas dan Entitas Anak atas tertagihnya piutang di masa lalu, peningkatan keterlambatan penerimaan pembayaran piutang dari rata-rata periode kredit, dan juga pengamatan atas perubahan kondisi ekonomi nasional atau lokal yang berkorelasi dengan kegagalan pembayaran atas piutang.

2. SUMMARY OF SIGNIFICANT ACCOUNTING POLICIES (continued)

d. Financial Instruments (continued)

Accounting policies applied for impairment of financial assets before January 1, 2020 are as follows:

Financial assets, other than those measured at FVTPL, are assessed for indicators of impairment at the end of each reporting date. Financial assets are considered to be impaired when there is objective evidence that, as a result of one or more events that occurred after the initial recognition of the financial asset, the estimated future cash flows of the investment have been affected.

Objective evidence of impairment of financial assets could include:

- *Significant financial difficulty of the issuer or counterparty; or*
- *Breach of contract, such as default or delinquency in interest or principal payments; or*
- *It becomes probable that the borrower will enter bankruptcy or financial reorganisation; or*
- *The disappearance of an active market for that financial asset because of financial difficulties.*

For certain categories of financial assets, such as receivables, the impairment value of assets are assessed individually. Objective evidence of impairment for a portfolio of receivables can be seen from the Entity's and Subsidiaries' experiences of collecting payments in the past, increasing delays in receiving payments due from the average credit period, and also the observation of changes in national or local economic conditions that correlable with the failure of payment on the receivables.

**PT SIANTAR TOP Tbk DAN ENTITAS ANAK
CATATAN ATAS LAPORAN KEUANGAN
KONSOLIDASIAN**

(lanjutan)

Untuk tahun yang berakhir pada tanggal
31 Desember 2020 dan 2019

(Disajikan dalam Rupiah)

**PT SIANTAR TOP Tbk AND ITS SUBSIDIARIES
NOTES TO CONSOLIDATED FINANCIAL
STATEMENTS**

(continued)

For the years ended
December 31, 2020 and 2019

(Expressed in Rupiah)

2. IKHTISAR KEBIJAKAN AKUNTANSI PENTING
(lanjutan)

d. Instrumen Keuangan (lanjutan)

Untuk aset keuangan yang diukur pada biaya perolehan yang diamortisasi, jumlah kerugian penurunan nilai merupakan selisih antara nilai tercatat aset keuangan dengan nilai kini dari estimasi arus kas masa datang yang didiskontokan menggunakan tingkat suku bunga efektif awal dari aset keuangan.

Nilai tercatat aset keuangan tersebut dikurangi dengan kerugian penurunan nilai secara langsung atas seluruh aset keuangan, kecuali piutang yang nilai tercatatnya dikurangi melalui penggunaan akun penyisihan piutang. Jika piutang tidak tertagih, piutang tersebut dihapuskan melalui akun penyisihan piutang. Pemulihan kemudian dari jumlah yang sebelumnya telah dihapuskan dikreditkan terhadap akun penyisihan. Perubahan nilai tercatat akun penyisihan piutang diakui dalam laporan laba rugi dan penghasilan komprehensif lain konsolidasian.

Penghentian Pengakuan Aset dan Liabilitas Keuangan

Aset Keuangan

Aset keuangan (atau mana yang lebih tepat, bagian dari aset keuangan atau bagian dari kelompok aset keuangan serupa) dihentikan pengakuannya pada saat: (1) hak untuk menerima arus kas yang berasal dari aset tersebut telah berakhir; atau (2) Entitas dan Entitas Anak telah mengalihkan hak mereka untuk menerima arus kas yang berasal dari aset atau berkewajiban untuk membayar arus kas yang diterima secara penuh tanpa penundaan material kepada pihak ketiga dalam perjanjian "pass-through"; dan baik (a) Entitas dan Entitas Anak telah secara substansial, mengalihkan seluruh risiko dan manfaat dari aset, atau (b) Entitas dan Entitas Anak secara substansial tidak mengalihkan atau tidak memiliki seluruh risiko dan manfaat suatu aset, namun telah mengalihkan kendali atas aset tersebut.

**2. SUMMARY OF SIGNIFICANT ACCOUNTING
POLICIES** (continued)

d. Financial Instruments (continued)

For financial assets carried at amortized cost, the amount of the impairment loss is the difference between the financial asset's carrying amount and the present value of estimated future cash flows which is discounted by using the financial asset's original effective interest rate.

The carrying amount of the financial asset is reduced by the impairment loss directly for all financial assets with the exception of receivables, which the carrying amount is reduced through the use of an allowance account. When a receivable is considered uncollectible, it is written off against the allowance account. Subsequent recoveries of amounts previously written off are credited against the allowance account. Changes in the carrying amount of the allowance account are recognized in the consolidated statements of profit or loss and other comprehensive income.

Derecognition of Financial Assets and Financial Liabilities

Financial Assets

A financial asset (or where applicable, a part of a financial asset or part of a group of similar financial assets) is derecognized when: (1) the rights to receive cash flows from the asset have expired; or (2) the Entity and Subsidiaries have transferred their rights to receive cash flows from the asset or have assumed an obligation to pay the received cash flows in full without material delay to a third party under a "pass-through" arrangement; and either (a) the Entity and Subsidiaries have transferred substantially all the risks and rewards of the asset, or (b) the Entity and Subsidiaries have neither transferred nor retained substantially all the risks and rewards of the asset, but have transferred control of the asset.

**PT SIANTAR TOP Tbk DAN ENTITAS ANAK
CATATAN ATAS LAPORAN KEUANGAN
KONSOLIDASIAN**

(lanjutan)

Untuk tahun yang berakhir pada tanggal
31 Desember 2020 dan 2019

(Disajikan dalam Rupiah)

**PT SIANTAR TOP Tbk AND ITS SUBSIDIARIES
NOTES TO CONSOLIDATED FINANCIAL
STATEMENTS**

(continued)

For the years ended
December 31, 2020 and 2019

(Expressed in Rupiah)

2. IKHTISAR KEBIJAKAN AKUNTANSI PENTING
(lanjutan)

d. Instrumen Keuangan (lanjutan)

Liabilitas Keuangan

Liabilitas keuangan dihentikan pengakuannya pada saat liabilitas tersebut berakhir atau dibatalkan atau kadaluwarsa.

Dalam hal suatu liabilitas keuangan yang ada digantikan oleh liabilitas keuangan lain dari pemberi pinjaman yang sama dengan persyaratan yang berbeda secara substansial atau modifikasi secara substansial atas persyaratan dari suatu liabilitas yang ada, pertukaran atau penghentian pengakuan liabilitas awal dan pengakuan liabilitas baru, dan selisih antara nilai tercatat masing-masing liabilitas diakui dalam laporan laba rugi dan penghasilan komprehensif lain konsolidasian.

Nilai Wajar Instrumen Keuangan

Entitas dan Entitas Anak menilai instrumen keuangan, termasuk derivatif, sebesar nilai wajar pada setiap tanggal laporan posisi keuangan konsolidasian.

Nilai wajar adalah harga yang akan diterima untuk menjual suatu aset atau harga yang akan dibayar untuk mengalihkan suatu liabilitas dalam transaksi teratur antara pelaku pasar pada tanggal pengukuran. Pengukuran nilai wajar mengasumsikan bahwa transaksi untuk menjual aset atau mengalihkan liabilitas terjadi:

- Di pasar utama untuk aset dan liabilitas tersebut, atau
- Jika tidak terdapat pasar utama, di pasar yang paling menguntungkan untuk aset atau liabilitas tersebut.

Entitas dan Entitas Anak harus memiliki akses ke pasar utama atau pasar yang paling menguntungkan.

**2. SUMMARY OF SIGNIFICANT ACCOUNTING
POLICIES** (continued)

d. Financial Instruments (continued)

Financial Liability

A financial liability is derecognized when the obligation under the liability is discharged or cancelled or has expired.

When an existing financial liability is replaced by another from the same lender on substantially different terms, or the terms of an existing liability are substantially modified, such an exchange or modification is treated as a derecognition of the original liability and the recognition of a new liability, and the difference in the respective carrying amounts is recognized in the consolidated statements of profit or loss and other comprehensive income.

Fair Value of Financial Instruments

The Entity and Subsidiaries measure financial instruments, including derivatives, at fair value at each consolidated statements of financial position date.

Fair value is the price that would be received to sell an asset or paid to transfer a liability in an orderly transaction between market participants at the measurement date. The fair value measurement is based on the presumption that the transaction to sell the asset or transfer the liability takes place either:

- In the principal market for the asset and liability, or
- In the absence of a principal market, in the most advantageous market for the asset or liability.

The principal or the most advantageous market must be accessible to by the Entity and Subsidiaries.

**PT SIANTAR TOP Tbk DAN ENTITAS ANAK
CATATAN ATAS LAPORAN KEUANGAN
KONSOLIDASIAN**

(lanjutan)

Untuk tahun yang berakhir pada tanggal
31 Desember 2020 dan 2019

(Disajikan dalam Rupiah)

**PT SIANTAR TOP Tbk AND ITS SUBSIDIARIES
NOTES TO CONSOLIDATED FINANCIAL
STATEMENTS**

(continued)

For the years ended
December 31, 2020 and 2019

(Expressed in Rupiah)

**2. IKHTISAR KEBIJAKAN AKUNTANSI PENTING
(lanjutan)**

d. Instrumen Keuangan (lanjutan)

Nilai wajar aset atau liabilitas diukur menggunakan asumsi yang akan digunakan pelaku pasar ketika menentukan harga aset atau liabilitas tersebut, dengan asumsi bahwa pelaku pasar utamanya bertindak untuk kepentingan ekonomi terbaik mereka.

Pengukuran nilai wajar atas aset nonkeuangan memperhitungkan kemampuan pelaku pasar dalam menghasilkan manfaat ekonomi tertinggi dalam penggunaan aset atau dengan menjualnya kepada pelaku pasar lain yang akan menggunakan aset tersebut secara maksimal.

Entitas dan Entitas Anak menggunakan teknik penilaian yang sesuai dengan keadaan dan dimana data memadai tersedia untuk mengukur nilai wajar, memaksimalkan penggunaan input yang dapat diobservasi yang relevan dan meminimalkan penggunaan input relevan yang tidak dapat diobservasi.

Semua aset dan liabilitas dimana nilai wajar diukur atau diungkapkan dalam laporan keuangan konsolidasian dapat dikategorikan pada level hirarki nilai wajar, sebagaimana dijelaskan di bawah ini, berdasarkan tingkatan input terendah yang signifikan atas pengukuran nilai wajar secara keseluruhan:

- Level 1 - Harga kuotasian (tanpa penyesuaian) di pasar aktif untuk aset atau liabilitas yang identik;
- Level 2 - Teknik penilaian dimana input level terendah yang signifikan terhadap pengukuran nilai wajar yang dapat diobservasi baik secara langsung atau tidak langsung;
- Level 3 - Teknik penilaian dimana input level terendah yang signifikan terhadap pengukuran yang tidak dapat diobservasi.

**2. SUMMARY OF SIGNIFICANT ACCOUNTING
POLICIES (continued)**

d. Financial Instruments (continued)

The fair value of an asset or a liability is measured using the assumptions that market participants would use when pricing the asset or liability, assuming that market participants act in their economic best interest.

A fair value measurement of a nonfinancial asset takes into account a market participant's ability to generate economic benefits by using the asset in its highest and best use or by selling it to another market participant that would use the asset in its highest and best use.

The Entity and Subsidiaries use valuation techniques that are appropriate in the circumstances and for which sufficient data are available to measure fair value, maximizing the use of relevant observable inputs and minimizing the use of unobservable inputs.

All assets and liabilities for which fair value is measured or disclosed in the consolidated financial statements are categorized within the fair value hierarchy, described as follows, based on the lowest level input that is significant to the fair value measurement as a whole:

- *Level 1 - Quoted (unadjusted) market prices in active markets for identical assets or liabilities;*
- *Level 2 - Valuation techniques for which the lowest level input that is significant to the fair value measurement is directly or indirectly observable;*
- *Level 3 - Valuation techniques for which the lowest level input that is significant to the fair value measurement is unobservable.*

**PT SIANTAR TOP Tbk DAN ENTITAS ANAK
CATATAN ATAS LAPORAN KEUANGAN
KONSOLIDASIAN**

(lanjutan)

Untuk tahun yang berakhir pada tanggal
31 Desember 2020 dan 2019

(Disajikan dalam Rupiah)

**PT SIANTAR TOP Tbk AND ITS SUBSIDIARIES
NOTES TO CONSOLIDATED FINANCIAL
STATEMENTS**

(continued)

For the years ended
December 31, 2020 and 2019

(Expressed in Rupiah)

**2. IKHTISAR KEBIJAKAN AKUNTANSI PENTING
(lanjutan)**

d. Instrumen Keuangan (lanjutan)

Untuk aset dan liabilitas yang diakui sebesar nilai wajar dalam laporan keuangan konsolidasian secara berulang, Entitas dan Entitas Anak menentukan apakah terjadi transfer antara level di dalam hirarki dengan cara mengevaluasi kategori (berdasarkan *input level* terendah yang signifikan dalam pengukuran nilai wajar secara keseluruhan) pada setiap akhir periode pelaporan.

Untuk tujuan pengungkapan nilai wajar, Entitas dan Entitas Anak telah menentukan kategori aset dan liabilitas berdasarkan sifat, karakteristik, dan risiko dari aset atau liabilitas tersebut, dan level hirarki nilai wajar seperti dijelaskan di atas.

Penyesuaian Risiko Kredit

Entitas dan Entitas Anak melakukan penyesuaian harga dalam kondisi pasar yang lebih menguntungkan untuk mencerminkan adanya perbedaan risiko kredit di pihak lawan antara instrumen yang diperdagangkan di pasar tersebut dengan instrumen yang sedang dinilai untuk posisi aset keuangan. Dalam menentukan nilai wajar liabilitas keuangan, risiko kredit Entitas dan Entitas Anak terkait dengan instrumen harus diperhitungkan.

e. Transaksi dengan Pihak-pihak Berelasi

Entitas dan Entitas Anak melakukan transaksi dengan pihak-pihak berelasi seperti yang dinyatakan dalam PSAK No. 7 (Revisi 2015) mengenai "Pengungkapan Pihak-pihak Berelasi".

**2. SUMMARY OF SIGNIFICANT ACCOUNTING
POLICIES (continued)**

d. Financial Instruments (continued)

For assets and liabilities that are recognized at fair value in the consolidated financial statements on recurring basis, the Entity and Subsidiaries determine whether transfers have occurred between levels in the hierarchy by re-assessing categorization (based on the lowest level input that is significant to the fair value measurement as a whole) at the end of each reporting year.

For the purpose of fair value disclosures, the Entity and Subsidiaries have determined classes of assets and liabilities on the basis of the nature, characteristics and risks of the asset or liability and the level of the fair value hierarchy as explained above.

Credit Risk Adjustment

The Entity and Subsidiaries adjust the price in the more advantageous market to reflect any differences in counterparty credit risk between instruments traded in that market and the ones being valued for financial asset positions. In determining the fair value of financial liability positions, the Entity's and Subsidiaries' own credit risk associated with the instrument is taken into account.

e. Transactions with Related Parties

The Entity and Subsidiaries have transactions with entities that are regarded as having special relationship as defined by PSAK No. 7 (Revised 2015) regarding "Related Parties Disclosures".

**PT SIANTAR TOP Tbk DAN ENTITAS ANAK
CATATAN ATAS LAPORAN KEUANGAN
KONSOLIDASIAN**

(lanjutan)

Untuk tahun yang berakhir pada tanggal
31 Desember 2020 dan 2019

**PT SIANTAR TOP Tbk AND ITS SUBSIDIARIES
NOTES TO CONSOLIDATED FINANCIAL
STATEMENTS**

(continued)

For the years ended
December 31, 2020 and 2019

(Disajikan dalam Rupiah)

(Expressed in Rupiah)

**2. IKHTISAR KEBIJAKAN AKUNTANSI PENTING
(lanjutan)**

**e. Transaksi dengan Pihak-pihak Berelasi
(lanjutan)**

Pihak-pihak berelasi adalah orang atau Entitas yang terkait dengan Entitas pelapor:

- (a) Orang atau anggota keluarga terdekat mempunyai relasi dengan Entitas pelapor jika orang tersebut:
 - (i) Memiliki pengendalian atau pengendalian bersama atas Entitas pelapor;
 - (ii) Memiliki pengaruh signifikan atas Entitas pelapor; atau
 - (iii) Personil manajemen kunci Entitas pelapor atau Entitas induk Entitas pelapor.
- (b) Suatu Entitas berelasi dengan Entitas pelapor jika memenuhi salah satu hal berikut:
 - (i) Entitas dan Entitas pelapor adalah anggota dari kelompok usaha yang sama (artinya Entitas induk, Entitas anak, dan Entitas anak berikutnya terkait dengan Entitas lain).
 - (ii) Satu Entitas adalah Entitas asosiasi atau ventura bersama dari Entitas lain (atau Entitas asosiasi atau ventura bersama yang merupakan anggota suatu kelompok usaha, yang mana Entitas lain tersebut adalah anggotanya).
 - (iii) Kedua Entitas tersebut adalah ventura bersama dari pihak ketiga yang sama.
 - (iv) Satu Entitas adalah ventura bersama dari Entitas ketiga dan Entitas yang lain adalah Entitas asosiasi dari Entitas ketiga.
 - (v) Entitas tersebut adalah suatu program imbalan pascakerja untuk imbalan kerja dari salah satu Entitas pelapor atau Entitas yang terkait dengan Entitas pelapor. Jika Entitas pelapor adalah Entitas yang menyelenggarakan program tersebut, maka Entitas sponsor juga berelasi dengan Entitas pelapor.

**2. SUMMARY OF SIGNIFICANT ACCOUNTING
POLICIES (continued)**

e. Transactions with Related Parties (continued)

Related parties represents a person or an Entity who is related to the reporting Entity:

- (a) *A person or a close member of the person's family is related to a reporting Entity if that person:*
 - (i) *Has control or joint control over the reporting Entity;*
 - (ii) *Has significant influence over the reporting Entity; or*
 - (iii) *Is a member of the key management personnel of the reporting Entity or of a parent of the reporting Entity.*
- (b) *An Entity is related to a reporting Entity if any of the following conditions applies:*
 - (i) *The Entity and the reporting Entity are members of the same group (which means that each parent, subsidiary and fellow subsidiary is related to the others).*
 - (ii) *One Entity is an associate or joint venture of the other Entity (or an associate or joint venture of a member of a group of which the other Entity is a member).*
 - (iii) *Both entities are joint ventures of the same third party.*
 - (iv) *One Entity is a joint venture of a third Entity and the other Entity is an associate of the third Entity.*
 - (v) *The Entity is a post-employment benefit plan for the benefit of employees of either the reporting Entity or an Entity related to the reporting Entity. If the reporting Entity is itself such a plan, the sponsoring employers are also related to the reporting Entity.*

**PT SIANTAR TOP Tbk DAN ENTITAS ANAK
CATATAN ATAS LAPORAN KEUANGAN
KONSOLIDASIAN**

(lanjutan)

Untuk tahun yang berakhir pada tanggal
31 Desember 2020 dan 2019

(Disajikan dalam Rupiah)

**PT SIANTAR TOP Tbk AND ITS SUBSIDIARIES
NOTES TO CONSOLIDATED FINANCIAL
STATEMENTS**

(continued)

For the years ended
December 31, 2020 and 2019

(Expressed in Rupiah)

**2. IKHTISAR KEBIJAKAN AKUNTANSI PENTING
(lanjutan)**

**e. Transaksi dengan Pihak-pihak Berelasi
(lanjutan)**

- (vi) Entitas yang dikendalikan atau dikendalikan bersama oleh orang yang diidentifikasi dalam huruf (a).
- (vii) Orang yang diidentifikasi dalam huruf (a) (i) memiliki pengaruh signifikan atas Entitas atau personil manajemen kunci Entitas (atau Entitas induk dari Entitas).
- (viii) Entitas, atau anggota dari kelompok yang mana Entitas merupakan bagian dari kelompok tersebut, menyediakan jasa personil manajemen kunci kepada Entitas pelapor atau kepada Entitas induk dari Entitas pelapor.

Seluruh saldo dan transaksi yang signifikan dengan pihak-pihak berelasi, baik yang dilakukan ataupun tidak dilakukan dengan persyaratan dan kondisi normal sebagaimana yang dilakukan dengan pihak ketiga, diungkapkan dalam catatan atas laporan keuangan konsolidasian.

f. Kas dan Setara Kas

Sesuai dengan PSAK No. 2, mengenai "Laporan Arus Kas", kas dan setara kas terdiri dari kas, kas di bank dan deposito berjangka dengan masa jatuh tempo 3 (tiga) bulan atau kurang sejak tanggal penempatannya serta dapat segera dijadikan kas tanpa terjadi perubahan nilai yang signifikan. Kas dan setara kas tidak digunakan sebagai jaminan atas liabilitas dan pinjaman lainnya dan tidak dibatasi penggunaannya.

g. Investasi Jangka Pendek

Deposito berjangka yang jatuh temponya kurang dari tiga bulan dari tanggal penempatannya namun dijamin, atau telah ditentukan penggunaannya dan deposito berjangka yang jatuh temponya lebih dari tiga bulan dari tanggal penempatannya.

Deposito berjangka disajikan sebagai "Investasi Jangka Pendek" dalam laporan posisi keuangan konsolidasian dan dinyatakan sebesar nilai nominal.

**2. SUMMARY OF SIGNIFICANT ACCOUNTING
POLICIES (continued)**

e. Transactions with Related Parties (continued)

- (vi) The Entity is controlled or jointly controlled by a person identified in (a).
- (vii) A person identified in (a)(i) has significant influence over the Entity or is a member of the key management personnel of the Entity (or of a parent of the Entity).
- (viii) The Entity, or any member of a group of which it is a part, provided key management personnel services to the reporting Entity or to the parent of the reporting Entity.

All significant accounts and transactions with related parties, whether it is done or not done with the terms and conditions as those with third parties, are disclosed in the notes to the consolidated financial statements.

f. Cash and Cash Equivalents

According to PSAK No. 2, regarding "Statements of Cash Flows", cash and cash equivalent consists of cash on hand, cash in bank and time deposits with a maturity period 3 (three) months or less from the date of placement and can be cash soon without significant value changes. Cash and cash equivalent are not pledged as collateral for liabilities and others loans and not restricted.

g. Short-term Investments

Time deposits with maturities of less than three months from the date of placement however warranted, or appropriated and time deposits with maturities of more than three months from the date of placement.

Time deposits is presented as "Short-Term Investments" in the consolidated statement of financial position and are stated at nominal value.

**PT SIANTAR TOP Tbk DAN ENTITAS ANAK
CATATAN ATAS LAPORAN KEUANGAN
KONSOLIDASIAN**

(lanjutan)

Untuk tahun yang berakhir pada tanggal
31 Desember 2020 dan 2019

(Disajikan dalam Rupiah)

**PT SIANTAR TOP Tbk AND ITS SUBSIDIARIES
NOTES TO CONSOLIDATED FINANCIAL
STATEMENTS**

(continued)

For the years ended
December 31, 2020 and 2019

(Expressed in Rupiah)

2. IKHTISAR KEBIJAKAN AKUNTANSI PENTING
(lanjutan)

h. Piutang Usaha

Piutang usaha diakui pada awalnya sebesar nilai wajar dan kemudian diukur pada biaya perolehan diamortisasi dengan menggunakan metode suku bunga efektif, dikurangi dengan penurunan nilai. Penurunan nilai piutang usaha terjadi jika terdapat bukti objektif bahwa Entitas dan Entitas Anak tidak mampu untuk menagih kembali jumlah piutang usaha sesuai dengan ketentuan yang ada. Jumlah pencadangan atas penurunan nilai adalah perbedaan antara nilai tercatat aset dan nilai kini dari estimasi arus kas masa depan yang didiskontokan dengan tingkat suku bunga efektif. Jumlah pencadangan ini diakui pada laporan laba rugi dan penghasilan komprehensif lain konsolidasian.

i. Piutang lain-lain

Piutang lain-lain diakui pada awalnya sebesar nilai wajar dan kemudian diukur pada biaya perolehan diamortisasi dengan menggunakan metode suku bunga efektif, dikurangi dengan penurunan nilai. Penurunan nilai piutang lain-lain terjadi jika terdapat bukti objektif bahwa Entitas dan Entitas Anak tidak mampu untuk menagih kembali jumlah piutang lain-lain sesuai dengan ketentuan yang ada. Jumlah pencadangan atas penurunan nilai adalah perbedaan antara nilai tercatat aset dan nilai kini dari estimasi arus kas masa depan yang didiskontokan dengan tingkat suku bunga efektif. Jumlah pencadangan ini diakui pada laporan laba rugi dan penghasilan komprehensif lain konsolidasian.

**2. SUMMARY OF SIGNIFICANT ACCOUNTING
POLICIES (continued)**

h. Account Receivables

Account receivables are recognized initially at fair value and subsequently measured at amortized cost using the effective interest method, less allowance for impairment. An allowance for impairment loss of account receivables is established when there is objective evidence that the Entity and Subsidiaries will not be able to collect all amounts due according to the original terms of the receivables. The amount of the allowance is the difference between the asset's carrying amount and the present value of estimated future cash flows, discounted at the original effective interest rate. The amount of the allowance is recognized in the consolidated statements of profit or loss and other comprehensive income.

i. Other Receivable

Other receivables are recognized initially at fair value and subsequently measured at amortized cost using the effective interest method, less allowance for impairment. An allowance for impairment loss of other receivables is established when there is objective evidence that the Entity and Subsidiaries will not be able to the original terms of the receivables. The amount of the allowance is the different between the asset's carrying amount and the present value of estimated future cash flows, discounted at the original effective interest rate. The amount of the allowance is recognized in the consolidated statement's of profit of loss and other comprehensive income.

**PT SIANTAR TOP Tbk DAN ENTITAS ANAK
CATATAN ATAS LAPORAN KEUANGAN
KONSOLIDASIAN**

(lanjutan)

Untuk tahun yang berakhir pada tanggal
31 Desember 2020 dan 2019

(Disajikan dalam Rupiah)

**PT SIANTAR TOP Tbk AND ITS SUBSIDIARIES
NOTES TO CONSOLIDATED FINANCIAL
STATEMENTS**

(continued)

For the years ended
December 31, 2020 and 2019

(Expressed in Rupiah)

2. IKHTISAR KEBIJAKAN AKUNTANSI PENTING
(lanjutan)

j. Persediaan

Sesuai dengan PSAK No. 14, mengenai "Persediaan", persediaan dinyatakan sebesar nilai yang lebih rendah antara harga perolehan atau nilai realisasi neto (*the lower of cost or net realizable value*). Biaya perolehan ditentukan dengan metode rata-rata tertimbang (*weighted-average method*).

Nilai realisasi neto merupakan estimasi harga jual dalam kegiatan usaha normal dikurangi estimasi biaya penyelesaian dan estimasi biaya yang diperlukan untuk membuat penjualan.

Cadangan atas persediaan usang atau penurunan nilai persediaan ditetapkan berdasarkan penelaahan berkala terhadap kondisi fisik dan tingkat perputaran persediaan.

k. Beban Dibayar di Muka

Beban dibayar di muka dibebankan pada laba rugi tahun berjalan sesuai masa manfaat masing-masing biaya dengan menggunakan metode garis lurus (*straight-line method*).

l. Properti Investasi

Properti investasi adalah properti (tanah atau bangunan atau bagian dari suatu bangunan atau kedua-duanya) untuk menghasilkan rental atau untuk kenaikan nilai atau kedua-duanya, dan tidak digunakan dalam produksi atau penyediaan barang atau jasa untuk tujuan administratif atau dijual dalam kegiatan usaha sehari-hari. Properti investasi diukur sebesar nilai perolehan.

Properti investasi pada awalnya diukur sebesar biaya perolehan. Setelah pengakuan awal, Entitas memilih model biaya sebagai kebijakan akuntansi pengukuran properti investasinya.

Penyusutan dihitung dengan menggunakan metode garis lurus (*straight-line method*) selama 20 tahun, kecuali hak atas tanah dinyatakan sebesar biaya perolehan dan tidak diamortisasi.

**2. SUMMARY OF SIGNIFICANT ACCOUNTING
POLICIES (continued)**

j. Inventories

According to PSAK No. 14, regarding "Inventories", inventories are stated at the lower of cost or net realizable value. Cost is determined using the weighted-average method.

Net realizable value represents the estimated selling price in the ordinary course of business less the estimated cost of completion and the estimated costs necessary to make the sale.

Provision for inventory losses, obsolescence or decline on stock value are determined based on review of the physical condition and inventory turnover.

k. Prepaid Expenses

Prepaid expenses are amortized over their to beneficial periods by using the straight-line method.

l. Investment Properties

Investment properties is property (land or buildings or part of a building or both) to earn rentals or for capital appreciation or both, and not used in the production or supply of goods or services for administrative purposes or sold in the ordinary course of business day. Investment property is measured at cost.

Investment properties is initially recognized at acquisition cost. The Entity has chosen the cost model as the accounting policy for its investment property measurement.

Depreciation is computed using the straight-line method for 20 years, except land rights are stated at cost and are not amortized.

**PT SIANTAR TOP Tbk DAN ENTITAS ANAK
CATATAN ATAS LAPORAN KEUANGAN
KONSOLIDASIAN**

(lanjutan)

Untuk tahun yang berakhir pada tanggal
31 Desember 2020 dan 2019

(Disajikan dalam Rupiah)

**PT SIANTAR TOP Tbk AND ITS SUBSIDIARIES
NOTES TO CONSOLIDATED FINANCIAL
STATEMENTS**

(continued)

For the years ended
December 31, 2020 and 2019

(Expressed in Rupiah)

**2. IKHTISAR KEBIJAKAN AKUNTANSI PENTING
(lanjutan)**

l. Properti Investasi (lanjutan)

Properti investasi dihentikan pengakuannya pada saat dilepaskan secara permanen atau tidak digunakan secara permanen dan tidak memiliki manfaat ekonomis masa depan yang diperkirakan dari pelepasannya. Keuntungan atau kerugian yang timbul dari transaksi penghentian atau pelepasan properti investasi diakui dalam laporan laba rugi dan penghasilan komprehensif lain konsolidasian kecuali transaksi jual dan sewa-balik.

m. Investasi

Penyertaan saham

Investasi saham dimana Entitas dan Entitas Anak mempunyai kepemilikan saham kurang dari 20% dan tidak memiliki kuotasi harga di pasar aktif dicatat sebesar biaya perolehan (metode biaya).

Penyertaan pada Entitas Asosiasi

Entitas asosiasi adalah suatu entitas di mana Entitas dan Entitas Anak mempunyai pengaruh signifikan. Pengaruh signifikan adalah kekuasaan untuk berpartisipasi dalam keputusan kebijakan keuangan dan operasional suatu aktivitas ekonomi, tetapi tidak mengendalikan atau mengendalikan bersama atas kebijakan tersebut.

Investasi saham di mana Entitas dan/atau Entitas Anak mempunyai kepemilikan saham sebesar 20% sampai dengan 50% dicatat berdasarkan metode ekuitas. Dengan metode ini, investasi dicatat pada biaya perolehan, disesuaikan dengan bagian Entitas atau Entitas Anak atas laba atau rugi bersih dari Entitas Asosiasi sejak tanggal perolehan, dikurangi dividen yang diterima.

**2. SUMMARY OF SIGNIFICANT ACCOUNTING
POLICIES (continued)**

l. Investment Properties (continued)

Investment properties are derecognized upon disposal permanently or not used permanently and no future economic benefits are expected from its disposal. Gains or losses arising from the retirement or disposal of investment property are recognized in the consolidated statements of profit or loss and other comprehensive income, except for the sale and lease-back.

m. Investments

Investment Share

Investment in share which the Entity and Subsidiaries have share ownership of less than 20% and are not quoted in an active market are stated at cost (cost method).

Investments in Associates

An associate is an entity in which the Entity and Subsidiaries have significant influence. The power to participate in the financial and operating policy decisions of the investee but has no control or joint control of those policies.

Investments in shares of stock wherein the Entity and/or Subsidiaries have an ownership interest of 20% to 50% which are accounted for using the equity method. Under this method, investments are stated at acquisition cost, adjusted for the Entity's or Subsidiaries' shares in net earnings or losses of the Associates since acquisition date and reduced by dividends received.

**PT SIANTAR TOP Tbk DAN ENTITAS ANAK
CATATAN ATAS LAPORAN KEUANGAN
KONSOLIDASIAN**

(lanjutan)

Untuk tahun yang berakhir pada tanggal
31 Desember 2020 dan 2019

(Disajikan dalam Rupiah)

**PT SIANTAR TOP Tbk AND ITS SUBSIDIARIES
NOTES TO CONSOLIDATED FINANCIAL
STATEMENTS**

(continued)

For the years ended
December 31, 2020 and 2019

(Expressed in Rupiah)

2. IKHTISAR KEBIJAKAN AKUNTANSI PENTING
(lanjutan)

n. Aset Tetap

Sesuai dengan PSAK No. 16, mengenai "Aset Tetap", aset tetap yang dimiliki untuk digunakan dalam produksi atau penyediaan barang atau jasa atau untuk tujuan administratif dicatat berdasarkan biaya perolehan setelah dikurangi akumulasi penyusutan dan akumulasi kerugian penurunan nilai.

Penyusutan dihitung dengan menggunakan metode garis lurus (*straight-line method*), berdasarkan taksiran masa manfaat ekonomis aset tetap sebagai berikut:

	Tahun/ Years
Bangunan dan prasarana	20
Mesin dan peralatan	16
Kendaraan	4 - 8
Inventaris kantor	4 - 8

Hak atas tanah dinyatakan sebesar biaya perolehan dan tidak disusutkan. Biaya khusus sehubungan dengan perolehan atau perpanjangan hak atas tanah ditangguhkan dan diamortisasi sepanjang periode hak atas tanah atau taksiran masa manfaat ekonomis, mana yang lebih pendek.

Kenaikan yang berasal dari revaluasi aset tetap hak atas tanah langsung dikreditkan ke akun "Surplus Revaluasi" pada penghasilan komprehensif lain, kecuali sebelumnya penurunan revaluasi atas aset yang sama pernah diakui dalam laporan laba rugi dan penghasilan komprehensif lain konsolidasian, dalam hal ini kenaikan revaluasi sehingga sebesar penurunan nilai aset akibat revaluasi tersebut, dikreditkan dalam laporan laba rugi dan penghasilan komprehensif lain konsolidasian. Penurunan jumlah tercatat yang berasal dari revaluasi aset tetap tersebut dibebankan dalam laporan laba rugi dan penghasilan komprehensif lain konsolidasian apabila penurunan tersebut melebihi saldo surplus revaluasi aset yang bersangkutan, jika ada.

**2. SUMMARY OF SIGNIFICANT ACCOUNTING
POLICIES (continued)**

n. Fixed Assets

According with PSAK No. 16, regarding "Fixed Assets", fixed assets held for use in the production or supply of goods or services, or for administrative purposes are stated at cost less accumulated depreciation and any accumulated impairment losses.

Depreciation is computed using the straight-line method, over the estimated useful lives of the fixed assets as follows:

Buildings and infrastructures
Machineries and equipments
Vehicles
Office furnitures

Land rights are stated at cost and not depreciated. Expenses in relation with the acquisition or extension of land rights are deferred and amortized over the rights to the land or the estimated useful life, whichever is shorter.

The increase derived from the revaluation of fixed assets land rights is credited directly to the "Revaluation Surplus" account in other comprehensive income, unless previous revaluation decrease on the same asset had been recognized in the consolidated statements of profit or loss and other comprehensive income. In this case, the revaluation increment equivalent to the decrease in the value of assets due to the revaluation, is credited in the consolidated statements of profit or loss and other comprehensive income. A decrease in the carrying amount derived from the revaluation of fixed assets are charged in the consolidated statements of profit or loss and other comprehensive income when the decline exceeds the revaluation surplus balance of the asset concerned, if any.

**PT SIANTAR TOP Tbk DAN ENTITAS ANAK
CATATAN ATAS LAPORAN KEUANGAN
KONSOLIDASIAN**

(lanjutan)

Untuk tahun yang berakhir pada tanggal
31 Desember 2020 dan 2019

(Disajikan dalam Rupiah)

**PT SIANTAR TOP Tbk AND ITS SUBSIDIARIES
NOTES TO CONSOLIDATED FINANCIAL
STATEMENTS**

(continued)

For the years ended
December 31, 2020 and 2019

(Expressed in Rupiah)

2. IKHTISAR KEBIJAKAN AKUNTANSI PENTING
(lanjutan)

n. Aset Tetap (lanjutan)

Biaya konstruksi aset dikapitalisasi sebagai aset dalam penyelesaian. Biaya bunga dan biaya pinjaman lain, seperti biaya provisi pinjaman yang digunakan untuk mendanai proses pembangunan aset tertentu, dikapitalisasi sampai dengan saat proses pembangunan tersebut selesai. Biaya-biaya ini direklasifikasi ke akun aset tetap pada saat proses konstruksi atau pemasangan selesai. Penyusutan aset dimulai pada saat aset tersebut berada pada lokasi dan kondisi yang diinginkan agar aset siap digunakan sesuai dengan keinginan dan maksud manajemen.

Biaya perbaikan dan pemeliharaan dibebankan pada laporan laba rugi dan penghasilan komprehensif lain konsolidasian pada saat terjadinya biaya-biaya tersebut. Sedangkan biaya-biaya yang berjumlah besar dan sifatnya meningkatkan kondisi aset secara signifikan dikapitalisasi.

Keuntungan dan kerugian yang timbul dari penjualan atau penghentian tanah, bangunan dan prasarana serta mesin dan peralatan ditentukan sebesar perbedaan antara jumlah neto hasil pelepasan dan jumlah tercatat dari aset tetap tersebut dan dicatat dalam laporan laba rugi dan penghasilan komprehensif lain konsolidasian.

o. Laba per Saham

Laba per saham dasar dihitung dengan membagi laba bersih yang diatribusikan kepada pemilik entitas induk dengan jumlah rata-rata tertimbang saham yang beredar pada tahun yang bersangkutan. Laba per saham dilusian dihitung dengan membagi laba bersih yang diatribusikan kepada pemilik entitas induk dengan jumlah rata-rata tertimbang saham biasa yang telah disesuaikan dengan dampak dari semua efek berpotensi saham biasa yang dilutif.

**2. SUMMARY OF SIGNIFICANT ACCOUNTING
POLICIES** (continued)

n. Fixed Assets (continued)

The cost of the construction of assets is capitalized as construction in progress. Interest and other borrowing cost, such as fees on loans used in financing the construction of a qualifying assets, are capitalized up to the date when construction is completed. These costs are reclassified into fixed assets account when the construction or installation is complete. Depreciation of an asset begins when it is available for use, when it is in the location and condition necessary for it to be capable of operating in the manner intended by management.

Cost of repairs and maintenance is charged to the consolidated statements of profit or loss and other comprehensive income as incurred, significant renewals and betterments are capitalized.

The gain or loss arising on sale or retirement of land, buildings and improvements and machines and equipment is determined as the difference between the sales proceeds and carrying amount of the assets and is recognized in the consolidated statements of profit or loss and other comprehensive income.

o. Earning per Share

Basic earnings per share is computed by dividing net income attributable to the owners of the company by weighted average number of shares outstanding during the year. Diluted earnings per share is computed by dividing net income attributable to the owners of the Company by the weighted average number of shares outstanding as adjusted for the effects of all dilutive potential ordinary shares.

**PT SIANTAR TOP Tbk DAN ENTITAS ANAK
CATATAN ATAS LAPORAN KEUANGAN
KONSOLIDASIAN**

(lanjutan)

Untuk tahun yang berakhir pada tanggal
31 Desember 2020 dan 2019

(Disajikan dalam Rupiah)

**PT SIANTAR TOP Tbk AND ITS SUBSIDIARIES
NOTES TO CONSOLIDATED FINANCIAL
STATEMENTS**

(continued)

For the years ended
December 31, 2020 and 2019

(Expressed in Rupiah)

2. IKHTISAR KEBIJAKAN AKUNTANSI PENTING
(lanjutan)

p. Penurunan Nilai Aset Non-Keuangan

Sesuai dengan PSAK No. 48, mengenai "Penurunan Nilai Aset", pada tanggal laporan posisi keuangan konsolidasian, Entitas dan Entitas Anak menelaah nilai tercatat aset non-keuangan untuk menentukan apakah terdapat indikasi bahwa aset tersebut telah mengalami penurunan nilai. Jika terdapat indikasi tersebut, nilai yang dapat diperoleh kembali dari aset diestimasi untuk menentukan tingkat kerugian penurunan nilai (jika ada). Bila tidak memungkinkan untuk mengestimasi nilai yang dapat diperoleh kembali atas suatu aset individu, Entitas dan Entitas Anak mengestimasi nilai yang dapat diperoleh kembali dari unit penghasil kas atas aset.

Perkiraan jumlah yang dapat diperoleh kembali adalah nilai tertinggi antara harga jual neto atau nilai pakai. Jika jumlah yang dapat diperoleh kembali dari aset nonkeuangan (unit penghasil kas) kurang dari nilai tercatatnya, nilai tercatat aset (unit penghasil kas) dikurangi menjadi sebesar nilai yang dapat diperoleh kembali dan rugi penurunan nilai diakui langsung ke laporan laba rugi dan penghasilan komprehensif lain konsolidasian.

q. Liabilitas Diestimasi atas Imbalan Kerja

Sesuai dengan PSAK No. 24, mengenai "Imbalan Kerja", Entitas dan Entitas Anak mengakui liabilitas atas imbalan kerja karyawan yang tidak didanai sesuai dengan Undang-undang Ketenagakerjaan No. 13/2003, tanggal 25 Maret 2003 (UU No. 13/2003).

Biaya cadangan imbalan kerja karyawan menurut UU No. 13/2003 ditentukan berdasarkan penilaian aktuarial menggunakan metode *Projected Unit Credit*.

**2. SUMMARY OF SIGNIFICANT ACCOUNTING
POLICIES (continued)**

p. Impairment of Non-Financial Assets

According to PSAK No. 48, regarding "Impairment of Assets", at the consolidated statement of financial position dates, the Entity and Subsidiaries review the carrying amount of non-financial assets to determine whether there is any indication that those assets have suffered an impairment loss. If any such indication exists, the recoverable amount of the asset is estimated in order to determine the extent of the impairment loss (if any). Where it is not possible to estimate the recoverable amount of an individual asset, the Entity and Subsidiaries estimate the recoverable amount of the cash generating unit to which the asset belongs.

Estimated recoverable amount is the higher of fair value less costs to sell value in use. If the recoverable amount of a non-financial asset (cash generating unit) is less than its carrying amount, the carrying amount of the asset (cash generating unit) is reduced to its recoverable amount and an impairment loss is recognized immediately in the consolidated statements of profit or loss and other comprehensive income.

q. Estimated Liabilities for Employee Benefits

According to PSAK No. 24, regarding "Employee Benefits", the Entity and Subsidiaries recognize an unfunded employee benefit liability in accordance with Labor Law No. 13/2003, dated March 25, 2003 (UU No. 13/2003).

The cost of providing employee benefits under the Labor Law No. 13/2003 is determined using the *Projected Unit Credit* actuarial valuation method.

**PT SIANTAR TOP Tbk DAN ENTITAS ANAK
CATATAN ATAS LAPORAN KEUANGAN
KONSOLIDASIAN**

(lanjutan)

Untuk tahun yang berakhir pada tanggal
31 Desember 2020 dan 2019

(Disajikan dalam Rupiah)

**PT SIANTAR TOP Tbk AND ITS SUBSIDIARIES
NOTES TO CONSOLIDATED FINANCIAL
STATEMENTS**

(continued)

For the years ended
December 31, 2020 and 2019

(Expressed in Rupiah)

2. IKHTISAR KEBIJAKAN AKUNTANSI PENTING
(lanjutan)

q. Liabilitas Diestimasi atas Imbalan Kerja
(lanjutan)

Entitas dan Entitas Anak mengakui seluruh keuntungan atau kerugian aktuarial melalui penghasilan komprehensif lain. Keuntungan dan kerugian aktuarial pada periode di mana keuntungan dan kerugian aktuarial terjadi, diakui sebagai penghasilan komprehensif lain dan disajikan dalam laporan laba rugi dan penghasilan komprehensif lain konsolidasian.

Biaya jasa lalu diakui secara langsung laporan laba rugi dan penghasilan komprehensif lain konsolidasian, kecuali perubahan terhadap program pensiun tersebut mengharuskan karyawan tersebut tetap bekerja selama periode waktu tertentu untuk mendapatkan hak tersebut (*vesting period*). Dalam hal ini, biaya jasa lalu diamortisasi secara garis lurus sepanjang periode *vesting*. Biaya jasa kini diakui sebagai beban periode berjalan.

Entitas dan Entitas Anak mengakui keuntungan atau kerugian atas kurtailmen atau penyelesaian suatu program imbalan pasti ketika kurtailmen atau penyelesaian tersebut terjadi. Keuntungan atau kerugian atas kurtailmen atau penyelesaian terdiri dari perubahan yang terjadi dalam nilai kini liabilitas imbalan pasti dan biaya jasa lalu yang belum diakui sebelumnya.

**2. SUMMARY OF SIGNIFICANT ACCOUNTING
POLICIES** (continued)

p. Estimated Liabilities for Employee Benefits
(continued)

The Entity and Subsidiaries recognize all actuarial gains or losses through other comprehensive income. Actuarial gains or losses in the period where is that actuarial gains or losses happen, are recognized as other comprehensive income and presented in the consolidated statements of profit or loss and other comprehensive income.

Past-service costs are recognized immediately in the consolidated statements of profit or loss and other comprehensive income, unless the changes to the pension plan are conditional on the employees remaining in service for a specified period of time (the vesting period). In this case, the past-service costs are amortised on a straight-line basis over the vesting period. The current service cost is recorded as an expense in the prevailing period.

The Entity and Subsidiaries recognize gains or losses on the curtailment or settlement of a defined benefit plan when the curtailment or settlement occurs. The gain or loss on a curtailment or settlement comprise change in the present value of the defined obligation and any related actuarial gains and losses and past-service cost that had not previously been recognized.

**PT SIANTAR TOP Tbk DAN ENTITAS ANAK
CATATAN ATAS LAPORAN KEUANGAN
KONSOLIDASIAN**

(lanjutan)

Untuk tahun yang berakhir pada tanggal
31 Desember 2020 dan 2019

(Disajikan dalam Rupiah)

**PT SIANTAR TOP Tbk AND ITS SUBSIDIARIES
NOTES TO CONSOLIDATED FINANCIAL
STATEMENTS**

(continued)

For the years ended
December 31, 2020 and 2019

(Expressed in Rupiah)

**2. IKHTISAR KEBIJAKAN AKUNTANSI PENTING
(lanjutan)**

r. Kombinasi Bisnis

Sesuai dengan PSAK No. 22, mengenai
"Kombinasi Bisnis".

Akuisisi bisnis dicatat dengan menggunakan metode akuisisi. Imbalan yang dialihkan dalam suatu kombinasi bisnis diukur pada nilai wajar, yang dihitung sebagai hasil penjumlahan dari nilai wajar tanggal akuisisi atas seluruh aset yang dialihkan oleh Entitas dan Entitas Anak, liabilitas yang diakui oleh Entitas kepada pemilik sebelumnya dari pihak yang diakuisisi dan kepentingan ekuitas yang diterbitkan oleh Entitas dan Entitas Anak dalam pertukaran pengendalian dari pihak yang diakuisisi. Biaya-biaya terkait akuisisi diakui di dalam laba rugi pada saat terjadinya.

Pada tanggal akuisisi, aset teridentifikasi yang diperoleh dan liabilitas yang diambilalih diakui pada nilai wajar, kecuali untuk:

- Aset atau liabilitas pajak tangguhan yang berkaitan dengan pengaturan imbalan kerja diakui dan diukur masing-masing berdasarkan PSAK No. 46 mengenai "Pajak Penghasilan" dan PSAK No. 24 mengenai "Imbalan Kerja";
- Instrumen liabilitas atau ekuitas yang berkaitan dengan perjanjian pembayaran berbasis saham dari pihak yang diakuisisi atau pengaturan pembayaran berbasis saham Entitas dan Entitas Anak yang dibuat untuk menggantikan pengaturan pembayaran berbasis saham dari pihak yang mengakuisisi diukur berdasarkan PSAK No. 53 mengenai "Pembayaran Berbasis Saham" pada tanggal akuisisi; dan

**2. SUMMARY OF SIGNIFICANT ACCOUNTING
POLICIES (continued)**

r. Business Combination

According to PSAK No. 22, regarding
"Business Combination".

Acquisitions of businesses are accounted for using the acquisition method. The consideration transferred in a business combination is measured at fair value, which is calculated as the sum of the acquisition date fair values of the assets transferred by the Entity and Subsidiaries, liabilities incurred by the Entity and Subsidiaries to the former owners of the acquiree, and the equity interests issued by the Entity and Subsidiaries in exchange for control of the acquiree. Acquisition-related costs are recognized in profit or loss as incurred.

At the acquisition date, the identifiable assets acquired and the liabilities assumed are recognized at their fair value, except that:

- Deferred tax assets or liabilities and assets or liabilities related to employee benefit arrangements are recognized and measured in accordance with PSAK No. 46 regarding "Income Taxes" and PSAK No. 24 regarding "Employee Benefits", respectively;
- Liabilities or equity instruments related to share-based payment arrangements of the acquiree or share-based payment arrangements of the Entity and Subsidiaries entered into to replace share-based payment arrangements of the acquirer are measured in accordance with PSAK No. 53 regarding "Share-based Payments" at the acquisition date; and

**PT SIANTAR TOP Tbk DAN ENTITAS ANAK
CATATAN ATAS LAPORAN KEUANGAN
KONSOLIDASIAN**

(lanjutan)

Untuk tahun yang berakhir pada tanggal
31 Desember 2020 dan 2019

(Disajikan dalam Rupiah)

**PT SIANTAR TOP Tbk AND ITS SUBSIDIARIES
NOTES TO CONSOLIDATED FINANCIAL
STATEMENTS**

(continued)

For the years ended
December 31, 2020 and 2019

(Expressed in Rupiah)

**2. IKHTISAR KEBIJAKAN AKUNTANSI PENTING
(lanjutan)**

r. Kombinasi Bisnis (lanjutan)

- Aset (atau kelompok lepasan) yang diklasifikasikan sebagai yang dimiliki untuk dijual berdasarkan PSAK No. 58 mengenai "Aset tidak Lancar yang Dimiliki untuk Dijual" dan Operasi yang Dihentikan diukur sesuai dengan standar tersebut.

Goodwill diukur sebagai selisih lebih dari nilai gabungan dari imbalan yang dialihkan, jumlah setiap kepentingan nonpengendali pada pihak diakuisisi dan nilai wajar pada tanggal akuisisi kepentingan ekuitas yang sebelumnya dimiliki oleh pihak pengakuisisi pada pihak diakuisisi (jika ada) atas jumlah neto dari aset teridentifikasi yang diperoleh dan liabilitas yang diambil alih pada tanggal akuisisi. Jika, setelah penilaian kembali, jumlah neto dari aset teridentifikasi yang diperoleh dan liabilitas yang diambil alih pada tanggal akuisisi melebihi jumlah imbalan yang dialihkan, jumlah dari setiap kepentingan nonpengendali pada pihak diakuisisi dan nilai wajar pada tanggal akuisisi kepentingan ekuitas yang sebelumnya dimiliki oleh pihak pengakuisisi pada pihak diakuisisi (jika ada), selisih lebih tersebut diakui segera dalam laba rugi sebagai keuntungan pembelian dengan diskon.

Bila imbalan yang dialihkan oleh Entitas dan Entitas Anak dalam suatu kombinasi bisnis mencakup pengaturan imbalan kontinjen (*contingent consideration arrangement*), imbalan kontinjen tersebut diukur pada nilai wajar pada tanggal akuisisi dan termasuk sebagai bagian dari imbalan yang dialihkan dalam suatu kombinasi bisnis.

Perubahan dalam nilai wajar atas imbalan kontinjen yang memenuhi syarat sebagai penyesuaian periode pengukuran disesuaikan secara retrospektif, dengan penyesuaian terkait terhadap *goodwill*. Penyesuaian periode pengukuran adalah penyesuaian yang berasal dari informasi tambahan yang diperoleh selama periode pengukuran (yang tidak melebihi satu tahun sejak tanggal akuisisi) tentang fakta-fakta dan kondisi yang ada pada tanggal akuisisi.

**2. SUMMARY OF SIGNIFICANT ACCOUNTING
POLICIES (continued)**

r. Business Combination (continued)

- Assets (or disposal groups) that are reclassified as held for sale in accordance with PSAK No. 58, regarding "Non-current Assets Held for Sale and Discontinued Operations" and are measured in accordance with that standard.

Goodwill is measured as the excess of the sum of the consideration transferred, the amount of any non-controlling interests in the acquiree, and the fair value of the acquirer's previously held equity interest in the acquiree (if any) over the net of the acquisition-date amounts of the identifiable assets acquired and the liabilities assumed. If, after this assessment, the net of the acquisition-date amounts of the identifiable assets acquired and liabilities assumed exceeds the sum of the consideration transferred, the amount of any non-controlling interests in the acquiree and the fair value of the acquirer's previously held interest in the acquiree (if any), the excess is recognized immediately in profit or loss as a gain from bargain purchase.

When the consideration transferred by the Entity and Subsidiaries in a business combination includes a contingent consideration arrangement, the contingent consideration is measured at its acquisition-date fair value and included as part of the consideration transferred in a business combination.

Changes in the fair value of the contingent consideration that qualify as measurement period adjustments are adjusted retrospectively, with corresponding adjustments against goodwill. Measurement period adjustments are adjustments that arise from additional information obtained during the measurement period (which cannot exceed one year from the acquisition date) about facts and circumstances that existed at the acquisition date.

**PT SIANTAR TOP Tbk DAN ENTITAS ANAK
CATATAN ATAS LAPORAN KEUANGAN
KONSOLIDASIAN**

(lanjutan)

Untuk tahun yang berakhir pada tanggal
31 Desember 2020 dan 2019

(Disajikan dalam Rupiah)

**PT SIANTAR TOP Tbk AND ITS SUBSIDIARIES
NOTES TO CONSOLIDATED FINANCIAL
STATEMENTS**

(continued)

For the years ended
December 31, 2020 and 2019

(Expressed in Rupiah)

**2. IKHTISAR KEBIJAKAN AKUNTANSI PENTING
(lanjutan)**

r. Kombinasi Bisnis (lanjutan)

Perlakuan akuntansi selanjutnya untuk perubahan nilai wajar dari imbalan kontinjensi yang tidak memenuhi syarat sebagai penyesuaian periode pengukuran tergantung pada bagaimana imbalan kontinjensi diklasifikasikan. Imbalan kontinjensi yang diklasifikasikan sebagaiekuitas tidak diukur kembali pada setiap tanggal pelaporan dan penyelesaian selanjutnya diperhitungkan dalam ekuitas. Imbalan kontinjensi lain diukur ulang ke nilai wajar pada tanggal pelaporan selanjutnya dengan perubahan nilai wajar diakui diakui dilaba rugi.

Bila suatu kombinasi bisnis dilakukan secara bertahap kepemilikan terdahulu Entitas dan Entitas Anak (termasuk operasi bersama) atas pihak diakuisisi diukur kembali ke nilai wajar pada tanggal akuisisi dan keuntungan atau kerugian dihasilkan, jika ada, diakui dalam laba rugi. Jumlah yang berasal dari kepemilikan sebelum tanggal akuisisi yang sebelumnya telah diakui dalam penghasilan komprehensif lain direklasifikasi ke laba rugi dimana perlakuan tersebut seperti jika kepemilikan tersebut dilepas/dijual.

Jika akuntansi awal untuk kombinasi bisnis belum selesai pada akhir periode pelaporan saat kombinasi terjadi, Entitas dan Entitas Anak melaporkan jumlah sementara untuk pos-pos yang proses akuntansinya belum selesai dalam laporan keuangannya. Selama periode pengukuran (lihat di atas), pihak pengakuisisi menyesuaikan, aset atau liabilitas tambahan yang diakui, untuk mencerminkan informasi baru yang diperoleh tentang fakta dan keadaan yang ada pada tanggal akuisisi dan, jika diketahui, akan berdampak pada jumlah yang diakui pada tanggal tersebut.

**2. SUMMARY OF SIGNIFICANT ACCOUNTING
POLICIES (continued)**

r. Business Combination (continued)

The subsequent accounting for changes in the fair value of the contingent consideration that do not qualify as measurement period adjustments depends on how the contingent consideration is classified. Contingent consideration that is classified as equity is not remeasured at subsequent reporting dates and its subsequent settlement is accounted for within equity. Other contingent consideration is remeasured to fair value at subsequent reporting dates with changes in fair value recognized in profit or loss.

When a business combination is achieved instages, the Entity's and Subsidiaries' previously held equity interests (including joint operations) in the acquired entity are remeasured to their acquisition-date fair value and the resulting gain or loss, if any, is recognized in profit or loss. Amounts arising from interests in the acquiree prior to the acquisition date that have previously been recognized in other comprehensive income are reclassified to profit or loss where such treatment would be appropriate if those interests were disposed of.

If the initial accounting for a business combination is incomplete by the end of the reporting period in which the combination occurs, the Entity and Subsidiaries report provisional amounts for the items for which the accounting is incomplete. Those provisional amounts are adjusted during the measurement period (see above), or additional assets or liabilities are recognized, to reflect new information obtained about facts and circumstances that existed as of the acquisition date that, if known, would have affected the amount recognized as of that date.

**PT SIANTAR TOP Tbk DAN ENTITAS ANAK
CATATAN ATAS LAPORAN KEUANGAN
KONSOLIDASIAN**

(lanjutan)

Untuk tahun yang berakhir pada tanggal
31 Desember 2020 dan 2019

(Disajikan dalam Rupiah)

**PT SIANTAR TOP Tbk AND ITS SUBSIDIARIES
NOTES TO CONSOLIDATED FINANCIAL
STATEMENTS**

(continued)

For the years ended
December 31, 2020 and 2019

(Expressed in Rupiah)

**2. IKHTISAR KEBIJAKAN AKUNTANSI PENTING
(lanjutan)**

s. Pengakuan Pendapatan dan Beban

Pada tanggal 1 Januari 2020, Entitas telah menerapkan PSAK No. 72 yang membutuhkan pengakuan pendapatan untuk memenuhi 5 langkah analisa sebagai berikut:

1. Identifikasi kontrak dengan pelanggan.
2. Identifikasi kewajiban pelaksanaan dalam kontrak. Kewajiban pelaksanaan merupakan janji-janji dalam kontrak untuk menyerahkan barang atau jasa yang memiliki karakteristik berbeda ke pelanggan.
3. Penetapan harga transaksi. Harga transaksi merupakan jumlah imbalan yang berhak diperoleh suatu entitas sebagai kompensasi atas diteruskannya barang atau jasa yang dijanjikan ke pelanggan. Jika imbalan yang dijanjikan di kontrak mengandung suatu jumlah yang bersifat variabel, maka Entitas membuat estimasi jumlah imbalan tersebut sebesar jumlah yang diharapkan berhak diterima atas diteruskannya barang atau jasa yang dijanjikan ke pelanggan dikurangi dengan estimasi jumlah jaminan kinerja jasa yang akan dibayarkan selama periode kontrak.
4. Alokasi harga transaksi ke setiap kewajiban pelaksanaan dengan menggunakan dasar harga jual berdiri sendiri relatif dari setiap barang atau jasa berbeda yang dijanjikan di kontrak. Ketika tidak dapat diamati secara langsung, harga jual berdiri sendiri relatif diperkirakan berdasarkan biaya yang diharapkan ditambah margin.
5. Pengakuan pendapatan ketika kewajiban pelaksanaan telah dipenuhi dengan menyerahkan barang atau jasa yang dijanjikan ke pelanggan (ketika pelanggan telah memiliki kendali atas barang atau jasa tersebut).

**2. SUMMARY OF SIGNIFICANT ACCOUNTING
POLICIES (continued)**

s. Revenue and Expense Recognition

On January 1, 2020, the Entity have applied PSAK No. 72 which requires revenue recognition to fulfill 5 steps of assessment:

1. Identify contract(s) with a customer.
2. Identify the performance obligations in the contract. Performance obligations are promises in a contract that transfer to a customer goods or services that are distinct.
3. Determine the transaction price. Transaction price is the amount of consideration to which an entity expects to be entitled in exchange for transferring promised goods or services to a customer. If the consideration promised in a contract includes a variable amount, the Entity estimate the amount of consideration to which it expects to be entitled in exchange for transferring the promised goods or services to a customer less the estimated amount of service level guarantee which will be paid during the contract period.
4. Allocate the transaction price to each performance obligation on the basis of the relative stand-alone selling prices of each distinct goods or services promised in the contract. Where these are not directly observable, the relative standalone selling price are estimated based on expected cost plus margin.
5. Recognize revenue when performance obligation is satisfied by transferring a promised goods or services to a customer (which is when the customer obtains control of that goods or services).

**PT SIANTAR TOP Tbk DAN ENTITAS ANAK
CATATAN ATAS LAPORAN KEUANGAN
KONSOLIDASIAN**

(lanjutan)

Untuk tahun yang berakhir pada tanggal
31 Desember 2020 dan 2019

(Disajikan dalam Rupiah)

**PT SIANTAR TOP Tbk AND ITS SUBSIDIARIES
NOTES TO CONSOLIDATED FINANCIAL
STATEMENTS**

(continued)

For the years ended
December 31, 2020 and 2019

(Expressed in Rupiah)

**2. IKHTISAR KEBIJAKAN AKUNTANSI PENTING
(lanjutan)**

s. Pengakuan Pendapatan dan Beban (lanjutan)

Kewajiban pelaksanaan dapat dipenuhi dengan cara sebagai berikut:

- a. Suatu titik waktu (umumnya janji untuk menyerahkan barang ke pelanggan); atau
- b. Suatu periode waktu (umumnya janji untuk menyerahkan jasa ke pelanggan). Untuk kewajiban pelaksanaan yang dipenuhi dalam suatu periode waktu, Entitas memilih ukuran penyelesaian yang sesuai untuk penentuan jumlah pendapatan yang harus diakui karena telah terpenuhinya kewajiban pelaksanaan.

Penjualan Barang Dagang

Pendapatan dari penjualan barang diakui pada saat penguasaan aset dialihkan kepada pelanggan, biasanya pada saat penyerahan barang. Jangka waktu kredit normal adalah 30 hingga 45 hari setelah pengiriman. Entitas dan Entitas Anak telah menyimpulkan bahwa itu adalah prinsipal dalam pengaturan pendapatannya karena ia mengendalikan barang sebelum mengalihkannya ke pelanggan.

Berdasarkan persyaratan kontrak standar Entitas dan Entitas Anak, pelanggan memiliki hak retur dalam waktu 30 hari. Pada saat penjualan, liabilitas pengembalian dana dan penyesuaian terkait terhadap pendapatan diakui untuk produk yang diperkirakan akan diretur. Pada saat yang sama, Entitas dan Entitas Anak memiliki hak untuk mendapatkan kembali produk tersebut ketika pelanggan menggunakan hak retur mereka sehingga Entitas dan Entitas Anak mengakui hak atas aset barang retur dan penyesuaian terkait ke harga pokok penjualan. Entitas dan Entitas Anak menggunakan akumulasi pengalaman historisnya untuk mengestimasi jumlah retur pada tingkat portofolio dengan menggunakan metode nilai ekspektasian. Besar kemungkinan bahwa pembalikan pendapatan kumulatif yang signifikan tidak akan terjadi mengingat tingkat pengembalian yang konsisten selama tahun-tahun sebelumnya.

**2. SUMMARY OF SIGNIFICANT ACCOUNTING
POLICIES (continued)**

s. Revenue and Expense Recognition (continued)

A performance obligation may be satisfied at the following:

- a. A point in time (typically for promises to transfer goods to a customer); or
- b. Over time (typically for promises to transfer services to a customer). For a performance obligation satisfied over time, the Entity select an appropriate measure of progress to determine the amount of revenue that should be recognized as the performance obligation is satisfied.

Sale of Goods

Revenue from the sale of goods is recognized at a point in time when control of the asset is transferred to the customer, generally on delivery of the goods. The normal credit term is 30 to 45 days upon delivery. The Entity and Subsidiaries have concluded that it is the principal in its revenue arrangements because it controls the goods before transferring them to the customer.

Under the Entity and Subsidiaries standard contract terms, customers have a right of return within 30 days. At the point of sale, a refund liability and a corresponding adjustment to revenue is recognized for those products expected to be returned. At the same time, the the Entity and Subsidiaries has a right to recover the product when customers exercise their right of return. Consequently, the Entity and Subsidiaries recognizes a right to returned goods asset and a corresponding adjustment to cost of sales. The the Entity and Subsidiaries uses its accumulated historical experience to estimate the number of returns on a portfolio level using the expected value method. It is considered highly probable that a significant reversal in the cumulative revenue recognized will not occur given the consistent level of returns over previous years.

**PT SIANTAR TOP Tbk DAN ENTITAS ANAK
CATATAN ATAS LAPORAN KEUANGAN
KONSOLIDASIAN**

(lanjutan)

Untuk tahun yang berakhir pada tanggal
31 Desember 2020 dan 2019

(Disajikan dalam Rupiah)

**PT SIANTAR TOP Tbk AND ITS SUBSIDIARIES
NOTES TO CONSOLIDATED FINANCIAL
STATEMENTS**

(continued)

For the years ended
December 31, 2020 and 2019

(Expressed in Rupiah)

**2. IKHTISAR KEBIJAKAN AKUNTANSI PENTING
(lanjutan)**

s. Pengakuan Pendapatan dan Beban (lanjutan)

Entitas dan Entitas Anak menerapkan kebijaksanaan praktis untuk uang muka jangka pendek yang diterima dari pelanggan. Artinya, jumlah imbalan yang dijanjikan tidak disesuaikan dengan pengaruh komponen pembiayaan yang signifikan jika jangka waktu antara pengalihan barang atau jasa yang dijanjikan dan pembayarannya adalah satu (1) tahun atau kurang.

Pertimbangan non-cash

Entitas dan Entitas Anak mengestimasi nilai wajar dari imbalan nontunai dengan mengacu pada harga pasarnya. Jika nilai wajar tidak dapat diestimasi secara wajar, maka imbalan non tunai diukur secara tidak langsung dengan mengacu pada harga jual barang dagang yang berdiri sendiri.

Pendapatan bunga

Pendapatan bunga diakruai berdasarkan waktu terjadinya dengan acuan jumlah pokok terutang dan tingkat bunga yang berlaku.

Kebijakan akuntansi yang berlaku untuk transaksi pendapatan sebelum tanggal 1 Januari 2020 adalah sebagai berikut:

Penjualan barang

Pendapatan diukur dengan nilai wajar imbalan yang diterima atau dapat diterima. Pendapatan dikurangi dengan estimasi retur pelanggan, rabat dan cadangan lain yang serupa.

**2. SUMMARY OF SIGNIFICANT ACCOUNTING
POLICIES (continued)**

s. Revenue and Expense Recognition (continued)

The Entity and Subsidiaries apply the practical expedient for short-term advances received from customer. That is, the promised amount of consideration is not adjusted for the effects of a significant financing component if the period between the transfer of the promised goods or services and the payment is one (1) year or less.

Non-cash consideration

The Entity and Subsidiaries estimate the fair value of the non-cash consideration by reference to its market price. If the fair value cannot be reasonably estimated, the non-cash consideration is measured indirectly by reference to the stand-alone selling price of goods.

Interest income

Interest income is accrual in time basis, by reference to the outstanding principal and at the applicable interest rate.

Accounting policies applied for revenue before January 1, 2020 are as follows:

Sale of goods

Revenue was measured at the fair value of the consideration received or receivable. Revenue was reduced for estimated customer returns, rebates and other similar allowances.

**PT SIANTAR TOP Tbk DAN ENTITAS ANAK
CATATAN ATAS LAPORAN KEUANGAN
KONSOLIDASIAN**

(lanjutan)

Untuk tahun yang berakhir pada tanggal
31 Desember 2020 dan 2019

(Disajikan dalam Rupiah)

**PT SIANTAR TOP Tbk AND ITS SUBSIDIARIES
NOTES TO CONSOLIDATED FINANCIAL
STATEMENTS**

(continued)

For the years ended
December 31, 2020 and 2019

(Expressed in Rupiah)

**2. IKHTISAR KEBIJAKAN AKUNTANSI PENTING
(lanjutan)**

s. Pengakuan Pendapatan dan Beban (lanjutan)

Pendapatan dari penjualan barang harus diakui bila seluruh kondisi berikut dipenuhi:

- Entitas dan Entitas Anak telah memindahkan risiko dan manfaat kepemilikan barang secara signifikan kepada pembeli;
- Entitas dan Entitas Anak tidak lagi melanjutkan pengelolaan yang biasanya terkait dengan kepemilikan atas barang ataupun melakukan pengendalian efektif atas barang yang dijual;
- Jumlah pendapatan dapat diukur dengan andal;
- Kemungkinan besar manfaat ekonomi yang terkait dengan transaksi akan mengalir kepada Entitas dan Entitas Anak tersebut; dan
- Biaya yang terjadi atau akan terjadi sehubungan transaksi penjualan tersebut dapat diukur dengan andal.

Pendapatan bunga

Pendapatan bunga diakruai berdasarkan waktu terjadinya dengan acuan jumlah pokok terutang dan tingkat bunga yang berlaku.

Beban

Biaya dan beban adalah penurunan manfaat ekonomi selama periode akuntansi dalam bentuk arus keluar atau penurunan aset atau timbulnya kewajiban yang mengakibatkan penurunan ekuitas, selain yang berkaitan dengan distribusi kepada peserta ekuitas. Beban diakui pada saat terjadinya.

**2. SUMMARY OF SIGNIFICANT ACCOUNTING
POLICIES (continued)**

s. Revenue and Expense Recognition (continued)

Revenue from sale of goods was recognized when all of the following conditions were satisfied:

- *The Entity and Subsidiaries had transferred to the buyer the significant risks and rewards on ownership of the goods;*
- *The Entity and Subsidiaries retained neither continuing managerial involvement to the degree usually associated with ownership nor effective control over the goods sold;*
- *The amount of revenue could be measured reliably;*
- *It is probable that the economic benefits associated with the transaction would flow to the Entity and Subsidiaries; and*
- *The cost incurred or to be incurred in respect of the transaction could be measured reliably.*

Interest income

Interest income is accrual in time basis, by reference to the outstanding principal and at the applicable interest rate.

Expenses

Costs and expenses are decreases in economic benefits during the accounting period in the form of outflows or decrease of assets or incurrence of liabilities that result in decreases in equity, other than those relating to distributions to equity participants. Expenses are recognized when incurred.

**PT SIANTAR TOP Tbk DAN ENTITAS ANAK
CATATAN ATAS LAPORAN KEUANGAN
KONSOLIDASIAN**

(lanjutan)

Untuk tahun yang berakhir pada tanggal
31 Desember 2020 dan 2019

(Disajikan dalam Rupiah)

**PT SIANTAR TOP Tbk AND ITS SUBSIDIARIES
NOTES TO CONSOLIDATED FINANCIAL
STATEMENTS**

(continued)

For the years ended
December 31, 2020 and 2019

(Expressed in Rupiah)

**2. IKHTISAR KEBIJAKAN AKUNTANSI PENTING
(lanjutan)**

t. Transaksi dan Saldo dalam Mata Uang Asing

Transaksi dalam mata uang asing dicatat dalam Rupiah berdasarkan kurs yang berlaku pada saat transaksi dilakukan. Pada tanggal laporan posisi keuangan konsolidasian, aset dan liabilitas moneter dalam mata uang asing disesuaikan untuk mencerminkan kurs yang berlaku pada tanggal tersebut yang dipublikasikan oleh Bank Indonesia. Laba atau rugi kurs yang timbul dikreditkan atau dibebankan pada operasi tahun berjalan.

Kurs tengah Bank Indonesia adalah sebagai berikut:

	2020	2019	
EUR, Euro Eropa	17.330	15.589	EUR, European Euro
US\$, Dolar Amerika Serikat	14.105	13.901	US\$, United States Dollar
SGD, Dolar Singapura	10.644	10.321	SGD, Singapore Dollar
CNY, China Yuan	2.162	1.991	CNY, China Yuan
HKD, Dolar Hongkong	1.819	1.785	HKD, Hongkong Dollar
JPY, Yen Jepang	273	128	JPY, Japanese Yen

Akun-akun dari Siantar International Holding, Co., Ltd. dan Entitas Anak (Entitas Anak berkedudukan di Hongkong dan Cina), yang dilaporkan dalam mata uang asing, dijabarkan ke dalam mata uang Rupiah dengan menggunakan prosedur sebagai berikut:

- Aset dan liabilitas dijabarkan dengan menggunakan kurs pada tanggal pelaporan.
- Penghasilan dan beban dijabarkan dengan menggunakan kurs rata-rata periode berjalan.
- Akun ekuitas dijabarkan dengan menggunakan kurs historis; dan
- Selisih kurs yang terjadi disajikan pada akun "Selisih kurs karena penjabaran laporan keuangan" pada penghasilan komprehensif lainnya di ekuitas.

**2. SUMMARY OF SIGNIFICANT ACCOUNTING
POLICIES (continued)**

t. Foreign Currency Transactions and Balances

Transactions involving foreign currencies are recorded in Rupiah at the exchange rates prevailing at the time the transactions are made. At consolidated statements of financial position date, monetary assets and liabilities denominated in foreign currencies are adjusted to reflect the prevailing rates of exchange and any resulting gains or losses are credited or charged to current operations.

The exchange rates of Bank of Indonesia are as follows:

The accounts of Siantar International Holding Co., Ltd. and Subsidiaries (a Subsidiary based in Hongkong and China), which are reported in foreign currencies, are translated into Rupiah amounts using the following procedures:

- Assets and liabilities are translated using exchange rate prevailing at the reporting date.
- Revenue and expenses are translated at the average rates of exchange for the period.
- Equity accounts are translated at historical rates; and
- Any resulting foreign exchange difference is presented as "Exchange differences due to translation of financial statements" under other comprehensive income in the equity.

**PT SIANTAR TOP Tbk DAN ENTITAS ANAK
CATATAN ATAS LAPORAN KEUANGAN
KONSOLIDASIAN**

(lanjutan)

Untuk tahun yang berakhir pada tanggal
31 Desember 2020 dan 2019

(Disajikan dalam Rupiah)

**PT SIANTAR TOP Tbk AND ITS SUBSIDIARIES
NOTES TO CONSOLIDATED FINANCIAL
STATEMENTS**

(continued)

For the years ended
December 31, 2020 and 2019

(Expressed in Rupiah)

**2. IKHTISAR KEBIJAKAN AKUNTANSI PENTING
(lanjutan)**

u. Taksiran Pajak Penghasilan

Entitas dan Entitas Anak menerapkan PSAK No. 46 (Revisi 2015), mengenai "Pajak Penghasilan", yang mengharuskan Entitas dan Entitas Anak untuk memperhitungkan konsekuensi pajak kini dan pajak masa depan atas pemulihan di masa depan (penyelesaian) dari jumlah tercatat aset (liabilitas) yang diakui dalam laporan posisi keuangan konsolidasian, dan transaksi-transaksi serta peristiwa lain yang terjadi dalam tahun berjalan yang diakui dalam laporan keuangan konsolidasian.

Beban pajak kini ditetapkan berdasarkan taksiran penghasilan kena pajak tahun berjalan. Aset dan liabilitas pajak tangguhan diakui atas perbedaan temporer antara aset dan liabilitas untuk tujuan komersial dan untuk tujuan perpajakan setiap tanggal pelaporan. Manfaat pajak di masa mendatang, seperti nilai terbawa atas saldo rugi fiskal yang belum digunakan, jika ada, juga diakui sejauh realisasi atas manfaat pajak tersebut dimungkinkan.

Aset dan liabilitas pajak tangguhan diukur pada tarif pajak yang diharapkan akan digunakan pada tahun ketika aset direalisasi atau ketika liabilitas dilunasi berdasarkan tarif pajak (dan peraturan perpajakan) yang berlaku atau secara substansial telah diberlakukan pada tanggal laporan posisi keuangan konsolidasian.

Perubahan nilai tercatat aset dan liabilitas pajak tangguhan yang disebabkan oleh perubahan tarif pajak dibebankan pada tahun berjalan, kecuali untuk transaksi-transaksi yang sebelumnya telah langsung dibebankan atau dikreditkan ke ekuitas.

Perubahan terhadap liabilitas perpajakan diakui pada saat penetapan pajak diterima atau jika Entitas dan Entitas Anak mengajukan keberatan, pada saat keputusan atas keberatan telah ditetapkan.

**2. SUMMARY OF SIGNIFICANT ACCOUNTING
POLICIES (continued)**

u. Provision for Income Tax

The Entity and Subsidiaries adopted PSAK No. 46 (Revised 2015) regarding "Income Taxes", which requires the Entity and Subsidiaries to account for the current and future tax consequences of the future recovery (settlement) of the carrying amount of assets (liabilities) that are recognized in the consolidated statement of financial position; and transactions and other events of the current year that are recognized in the consolidated financial statements.

Current tax expense is determined based on the estimated taxable income for the current year. Deferred tax assets and liabilities are recognized for temporary differences between commercial and tax bases of assets and liabilities at each reporting date. Future tax benefit, such as the carry-forward of unused tax losses, if any, is also recognized to the extent that realization of such tax benefit is probable.

Deferred tax assets and liabilities are measured at the tax rates that are expected to apply to the year when the assets are realized or the liabilities are settled, based on the applicable tax rates (and tax laws) that have been enacted or substantively enacted at the consolidated statements financial position date.

Changes in the carrying amount of deferred tax assets and liabilities due to a change in tax rates is charged to current year operations, except to the extent that it relates to items previously charged or credited to equity.

Changes the tax liabilities are recognized when the tax assessment is received or, if the Entity and Subsidiaries appealed against when the result of objection has been set.

**PT SIANTAR TOP Tbk DAN ENTITAS ANAK
CATATAN ATAS LAPORAN KEUANGAN
KONSOLIDASIAN**

(lanjutan)

Untuk tahun yang berakhir pada tanggal
31 Desember 2020 dan 2019

(Disajikan dalam Rupiah)

**PT SIANTAR TOP Tbk AND ITS SUBSIDIARIES
NOTES TO CONSOLIDATED FINANCIAL
STATEMENTS**

(continued)

For the years ended
December 31, 2020 and 2019

(Expressed in Rupiah)

2. IKHTISAR KEBIJAKAN AKUNTANSI PENTING
(lanjutan)

u. Taksiran Pajak Penghasilan (lanjutan)

Aset pengampunan pajak diakui sebesar biaya perolehan, sedangkan liabilitas pengampunan pajak diakui sebesar kewajiban kontraktual untuk menyerahkan kas atau setara kas untuk menyelesaikan kewajiban yang berkaitan langsung dengan perolehan aset pengampunan pajak. Entitas mengakui selisih antara aset pengampunan pajak dan liabilitas pengampunan pajak sebagai bagian dari tambahan modal disetor di ekuitas.

Uang tebusan diakui dalam laba rugi pada saat periode disampaikannya Surat Pernyataan kepada Kantor Pelayanan Pajak dan tidak disajikan dalam akun "tambahan modal disetor" dalam laporan posisi keuangan konsolidasian.

Aset dan liabilitas pengampunan pajak disajikan secara terpisah dari aset dan liabilitas lainnya dalam laporan posisi keuangan konsolidasian.

Entitas dan Entitas Anak tidak melakukan saling hapus antara aset dan liabilitas pengampunan pajak.

v. Segmen Operasi

PSAK No. 5 (Revisi 2015), mengenai "Segmen Operasi" mengharuskan segmen operasi diidentifikasi berdasarkan laporan internal mengenai komponen dari Entitas dan Entitas Anak yang secara regular di-review oleh "pengambil keputusan operasional" dalam rangka mengalokasikan sumber daya dan menilai kinerja segmen operasi. Kebalikan dengan standar sebelumnya yang mengharuskan Entitas dan Entitas Anak mengidentifikasi dua segmen (bisnis dan geografis), menggunakan pendekatan risiko dan pengembalian.

PSAK revisi ini mengatur pengungkapan yang memungkinkan pengguna laporan keuangan untuk mengevaluasi sifat dan dampak keuangan dari aktivitas bisnis yang mana entitas terlibat dan lingkungan ekonomi dimana entitas beroperasi.

**2. SUMMARY OF SIGNIFICANT ACCOUNTING
POLICIES** (continued)

u. Provision for Income Tax (continued)

Tax amnesty assets are recognized at cost, while the tax amnesty liabilities are recognized at the contractual liabilities to deliver cash or cash equivalents to settle the obligations directly related to the acquisition of tax amnesty assets. The Entity and Subsidiaries shall recognize the difference between tax amnesty assets and liabilities as part of additional paid in capital in equity.

A redemption money is recognized in profit or loss during the period statement letter is delivered to the Tax Service Office and is not presented as "additional paid-in capital" in the consolidated financial statements.

Tax amnesty assets and liabilities are presented separately from other assets and liabilities in the consolidated statements of financial position.

The Entity and Subsidiaries must not offset between tax amnesty assets and liabilities.

v. Operating Segments

PSAK No. 5 (Revised 2015), regarding "Operating Segments" requires operating segments to be identified on the basis of internal reports about components of the Entity and Subsidiaries that are regularly reviewed by the chief operating decision maker in order to allocate resources to the segments and to assess their performances. In contrast, the predecessor standard required the Entity and Subsidiaries to identify two sets of segments (business and geographical), using a risks and returns approach.

The revised PSAK requires disclosures that will enable users of financial statements to evaluate the nature and financial effects of the business activities in which the entity engages and the economic environments in which it operates.

**PT SIANTAR TOP Tbk DAN ENTITAS ANAK
CATATAN ATAS LAPORAN KEUANGAN
KONSOLIDASIAN**

(lanjutan)

Untuk tahun yang berakhir pada tanggal
31 Desember 2020 dan 2019

(Disajikan dalam Rupiah)

**PT SIANTAR TOP Tbk AND ITS SUBSIDIARIES
NOTES TO CONSOLIDATED FINANCIAL
STATEMENTS**

(continued)

For the years ended
December 31, 2020 and 2019

(Expressed in Rupiah)

**2. IKHTISAR KEBIJAKAN AKUNTANSI PENTING
(lanjutan)**

v. Segmen Operasi (lanjutan)

Segmen operasi adalah suatu komponen dari Entitas atau Entitas Anak:

- Yang melibatkan dalam aktivitas bisnis yang mana memperoleh pendapatan dan menimbulkan beban (termasuk pendapatan dan beban terkait dengan transaksi dengan komponen lain entitas yang sama);
- Hasil operasinya dikaji ulang secara regular oleh pengambil keputusan tentang sumber daya yang dialokasikan pada segmen tersebut dan kinerjanya; dan
- Tersedia informasi keuangan yang dapat dipisahkan.

Pendapatan, beban, hasil, aset dan liabilitas segmen termasuk item-item yang dapat diatribusikan langsung kepada suatu segmen serta hal-hal yang dapat dialokasikan dengan dasar yang sesuai kepada segmen tersebut. Segmen ditentukan sebelum saldo dan transaksi antar Entitas dan Entitas Anak, dieliminasi sebagai bagian dari proses konsolidasi.

w. Peristiwa Setelah Periode Pelaporan

Peristiwa akhir tahun yang memberikan informasi tambahan tentang posisi Entitas dan Entitas Anak pada periode pelaporan konsolidasi (penyesuaian peristiwa) tercermin dalam laporan keuangan konsolidasi. Peristiwa setelah akhir tahun yang tidak menyesuaikan diungkapkan dalam laporan keuangan konsolidasi saat material.

x. Ekuitas

Modal saham merupakan nilai nominal saham yang telah diterbitkan pada akhir periode pelaporan.

**2. SUMMARY OF SIGNIFICANT ACCOUNTING
POLICIES (continued)**

v. Operating Segments (continued)

Operating segment is a component of the Entity and Subsidiaries:

- *Involving in business activities which earn revenue and incurred expenses (including revenues and expenses related to transactions with other components of the same entity);*
- *The results of operations are reviewed regularly by decisions makers about the resources allocated to the segment and assesses its performance; and*
- *For which discrete financial information is available.*

Segment revenue, expenses, results, assets and liabilities include items directly attributable to a segment as well as those that can be allocated on a reasonable basis to that segment. They are determined before the Entity's and Subsidiaries' balances and transactions are eliminated.

w. Events After Reporting Period

Post year-end events that provide additional information about the Entity and subsidiaries position at the reporting period (adjusting events) are reflected in the consolidated financial statements. Post year-end events that are not adjusting events are disclosed in the consolidated financial statements when material.

x. Equity

Capital stock represents the par value of shares that have been issued at the end of the reporting period.

**PT SIANTAR TOP Tbk DAN ENTITAS ANAK
CATATAN ATAS LAPORAN KEUANGAN
KONSOLIDASIAN**

(lanjutan)

Untuk tahun yang berakhir pada tanggal
31 Desember 2020 dan 2019

(Disajikan dalam Rupiah)

**PT SIANTAR TOP Tbk AND ITS SUBSIDIARIES
NOTES TO CONSOLIDATED FINANCIAL
STATEMENTS**

(continued)

For the years ended
December 31, 2020 and 2019

(Expressed in Rupiah)

**2. IKHTISAR KEBIJAKAN AKUNTANSI PENTING
(lanjutan)**

x. Ekuitas (lanjutan)

Tambahan modal disetor termasuk setiap premi yang diterima pada penerbitan modal saham. Setiap biaya transaksi yang terkait dengan penerbitan saham dikurangkan dari tambahan modal disetor, setelah dikurangi manfaat pajak penghasilan terkait.

Saldo laba termasuk semua hasil saat ini dan sebelumnya seperti yang diungkapkan dalam laporan laba rugi komprehensif konsolidasian.

**3. ESTIMASI, ASUMSI DAN PERTIMBANGAN
AKUNTANSI PENTING**

Penyusunan laporan keuangan konsolidasi mengharuskan manajemen untuk membuat taksiran dan asumsi yang mempengaruhi jumlah aset dan liabilitas dan pengungkapan aset dan liabilitas kontinjensi pada tanggal laporan keuangan konsolidasian serta jumlah pendapatan dan beban yang dilaporkan selama periode pelaporan. Hasil aktual dapat berbeda dari taksiran tersebut.

Estimasi dan asumsi

Asumsi utama masa depan dan sumber utama estimasi ketidakpastian lain pada tanggal pelaporan yang memiliki risiko signifikan bagi penyesuaian yang material terhadap nilai tercatat aset dan liabilitas untuk periode/tahun berikutnya diungkapkan di bawah ini. Entitas dan Entitas Anak mendasarkan asumsi dan estimasi pada parameter yang tersedia pada saat laporan keuangan konsolidasian disusun.

Asumsi dan situasi mengenai perkembangan masa depan mungkin berubah akibat perubahan pasar atau situasi di luar kendali Entitas dan Entitas Anak. Perubahan tersebut dicerminkan dalam asumsi terkait pada saat terjadinya.

**2. SUMMARY OF SIGNIFICANT ACCOUNTING
POLICIES (continued)**

x. Equity (continued)

Additional paid-in capital includes any premium received on the issuance of capital stock. Any transaction costs associated with the issuance of shares are deducted from additional paid-in capital, net of any related income tax benefits.

Retained earnings includes all current and prior results as disclosed in the consolidated statements of comprehensive income.

**3. CRITICAL ACCOUNTING ESTIMATES,
ASSUMPTIONS AND JUDGMENTS**

The preparation of consolidated financial statements requires management to make estimations and assumptions that affect assets and liabilities and disclosure of contingent assets and liabilities at the date of the consolidated financial statements and the reported amounts of revenues and expenses during the reporting period. Actual results could be different from these estimations.

Estimates and assumptions

The key assumptions concerning the future and other key sources of estimation uncertainty at the reporting date that have a significant risk of causing a material adjustment to the carrying amounts of assets and liabilities within the next financial period/year are disclosed below. The Entity and Subsidiaries based its assumptions and estimates on parameters available when the consolidated financial statements were prepared.

Existing circumstances and assumptions about future developments may change due to market changes or circumstances arising beyond the control of the Entity and Subsidiaries. Such changes are reflected in the assumptions when they occur.

**PT SIANTAR TOP Tbk DAN ENTITAS ANAK
CATATAN ATAS LAPORAN KEUANGAN
KONSOLIDASIAN**

(lanjutan)

Untuk tahun yang berakhir pada tanggal
31 Desember 2020 dan 2019

(Disajikan dalam Rupiah)

**PT SIANTAR TOP Tbk AND ITS SUBSIDIARIES
NOTES TO CONSOLIDATED FINANCIAL
STATEMENTS**

(continued)

For the years ended
December 31, 2020 and 2019

(Expressed in Rupiah)

**3. ESTIMASI, ASUMSI DAN PERTIMBANGAN 3.
AKUNTANSI PENTING (lanjutan)**

a. Cadangan Penurunan Nilai Piutang

Entitas dan Entitas Anak mengevaluasi akun tertentu jika terdapat informasi bahwa pelanggan yang bersangkutan tidak dapat memenuhi liabilitas keuangannya. Dalam hal tersebut, Entitas dan Entitas Anak mempertimbangkan, berdasarkan fakta dan situasi yang tersedia, termasuk namun tidak terbatas pada, jangka waktu hubungan dengan pelanggan dan status kredit dari pelanggan dan faktor pasar yang telah diketahui, untuk mencatat provisi spesifik atas jumlah piutang guna mengurangi jumlah piutang pada jumlah yang diharapkan dapat diterima. Provisi spesifik ini dievaluasi kembali dan disesuaikan jika tambahan informasi yang diterima mempengaruhi jumlah cadangan untuk penurunan nilai.

Nilai cadangan penurunan nilai piutang masing-masing sebesar Rp 22.132.366.257 dan Rp 11.565.275.611 pada tahun 2020 dan 2019 (lihat Catatan 7 dan 8).

b. Cadangan Penurunan Nilai Deposito dan Investasi Jangka Pendek

Entitas dan Entitas Anak mengikuti pedoman PSAK 55 untuk menentukan kapan deposito berjangka dan investasi jangka pendek mengalami penurunan nilai. Aset keuangan ini dihapusbukukan (baik sebagian atau penuh) ketika tidak ada harapan yang wajar untuk memulihkan deposito berjangka atau investasi jangka pendek seluruhnya atau sebagian darinya. Ini pada umumnya terjadi ketika Entitas dan anak perusahaan menentukan bahwa peminjam tidak memiliki aset atau sumber pendapatan yang dapat menghasilkan arus kas yang cukup untuk membayar jumlah yang harus dihapusbukukan. Ketentuan khusus ini dievaluasi kembali dan disesuaikan karena informasi tambahan yang diterima mempengaruhi jumlah cadangan kerugian penurunan nilai.

**3. CRITICAL ACCOUNTING ESTIMATES,
ASSUMPTIONS AND JUDGMENTS
(continued)**

a. Allowance for Impairment of Receivables

The Entity and Subsidiaries evaluate specific accounts where they have information that certain customers are unable to meet their financial obligations. In these cases, the Entity and Subsidiaries use judgment, based on the best available facts and circumstances, including but not limited to, the length of its relationship with the customer and the customer's current credit status and known market factors, to record specific provisions against amounts due to reduce its receivable amounts that expects to collect. These specific provisions are re-evaluated and adjusted as additional information received affects the amounts of provision for impairment.

Provision for impairment of receivables amounting to Rp 22,132,366,257 and Rp 11,565,275,611 in 2020 and 2019, respectively (see Notes 7 and 8).

b. Allowance For Impairment Of Time Deposit and Short – term Investments

The Entity and Subsidiaries follow the guidance of PSAK 55 to determine when time deposit and short - term investment is impaired. These financial asset are write-off (either partially or full) when there is no reasonable expectations of recovering a time deposit or short – term investment in its entirety or a portion there of. This is generally the case when Entity and subsidiaries determines that the borrower does not have assets or sources of income that could generate sufficient cash flows to repay the ampunts subject to write-off. This specific provisions are re-evaluated and adjusted as additional information received affects the amount of allowance for impairment.

(Disajikan dalam Rupiah)

(Expressed in Rupiah)

3. ESTIMASI, ASUMSI DAN PERTIMBANGAN 3.
AKUNTANSI PENTING (lanjutan)

CRITICAL ACCOUNTING ESTIMATES,
ASSUMPTIONS AND JUDGMENTS
(continued)

b. Cadangan Penurunan Nilai Deposito dan
Investasi Jangka Pendek (lanjutan).

b. Allowance For Impairment Of Time Deposit
and Short – term Investments (continued).

Penyisihan penurunan nilai atas deposito
berjangka dan investasi jangka pendek
sebesar Rp 23.590.000.000 dan
Rp 15.590.000.000 masing-masing pada
tahun 2020 dan 2019 (lihat Catatan 5 dan 6).

Allowance for impairment of time deposit and
short-term investment amounted to
Rp 23,590,000,000 and Rp 15,590,000,000
in 2020 and 2019, respectively (see Notes 5
and 6).

c. Cadangan Penurunan Nilai Persediaan

c. Allowance for Declining in Value of
Inventories

Entitas dan Entitas Anak membuat cadangan
penurunan nilai persediaan berdasarkan pada
masa mendatang. Walaupun asumsi yang
digunakan dalam mengestimasi cadangan
penurunan nilai persediaan telah sesuai
dengan nilai wajar, namun perubahan signifikan
atas asumsi ini akan berdampak material
terhadap cadangan penurunan nilai
persediaan, yang pada akhirnya akan
mempengaruhi hasil usaha Entitas.

The Entity and Subsidiaries provide provision
for decline in value of inventories based on
estimated future usage of such inventories.
While it is believed that the assumption used
in the estimation of the provision for decline in
value of inventories are appropriate and
reasonable, significant changes in these
assumption may materially affect the
assessment of the provision for decline in
value of inventories, which ultimately will
impact the result of the Entity's and
Subsidiaries' operations.

Nilai cadangan penurunan nilai persediaan
masing-masing sebesar Rp 1.678.066.879 dan
Rp 663.841.924 pada tahun 2020 dan 2019
(lihat Catatan 9).

Provision for declining in value of inventories
amounting to Rp 1,678,066,879 and
Rp 663,841,924 in 2020 and 2019,
respectively (see Note 9).

d. Taksiran Masa Manfaat Ekonomis Aset Tetap
dan Properti Investasi

d. Estimated Useful Lives of fixed assets and
Investment Properties

Masa manfaat setiap aset tetap dan properti
investasi Entitas dan Entitas Anak ditentukan
berdasarkan kegunaan yang diharapkan dari
aset tersebut. Estimasi ini ditentukan
berdasarkan evaluasi teknis internal dan
pengalaman atas aset sejenis.

The useful life of each item of the Entity's and
Subsidiaries' fixed assets and investment
properties are estimated based on the period
over which the asset is expected to be
available for use. Such estimation is based
on internal technical evaluation and
experience with similar assets.

**PT SIANTAR TOP Tbk DAN ENTITAS ANAK
CATATAN ATAS LAPORAN KEUANGAN
KONSOLIDASIAN**

(lanjutan)

Untuk tahun yang berakhir pada tanggal
31 Desember 2020 dan 2019

(Disajikan dalam Rupiah)

**PT SIANTAR TOP Tbk AND ITS SUBSIDIARIES
NOTES TO CONSOLIDATED FINANCIAL
STATEMENTS**

(continued)

For the years ended
December 31, 2020 and 2019

(Expressed in Rupiah)

**3. ESTIMASI, ASUMSI DAN PERTIMBANGAN 3.
AKUNTANSI PENTING (lanjutan)**

**d. Taksiran Masa Manfaat Ekonomis Aset Tetap
dan Properti Investasi (lanjutan)**

Masa manfaat setiap aset di-review secara periodik dan disesuaikan apabila prakiraan berbeda dengan estimasi sebelumnya karena keausan, keusangan teknis dan komersial, hukum atau keterbatasan lainnya atas pemakaian aset. Namun terdapat kemungkinan bahwa hasil operasi dimasa mendatang dapat dipengaruhi secara signifikan oleh perubahan atas jumlah serta periode pencatatan biaya yang diakibatkan karena perubahan faktor yang disebutkan di atas.

Perubahan masa manfaat aset tetap dan properti investasi dapat mempengaruhi jumlah biaya penyusutan yang diakui dan penurunan nilai tercatat aset tersebut.

**e. Penurunan Nilai Aset Non-Keuangan, kecuali
Goodwill**

Pada setiap akhir periode pelaporan, Entitas dan Entitas Anak menelaah nilai tercatat aset non-keuangan untuk menentukan apakah terdapat indikasi bahwa aset tersebut telah mengalami penurunan nilai. Jika terdapat indikasi tersebut, nilai yang dapat diperoleh kembali dari aset diestimasi untuk menentukan tingkat kerugian penurunan nilai (jika ada). Bila tidak memungkinkan untuk mengestimasi nilai yang dapat diperoleh kembali atas suatu aset individu, Entitas dan Entitas Anak mengestimasi nilai yang dapat diperoleh kembali dari unit penghasil kas atas aset.

Perkiraan jumlah yang dapat diperoleh kembali adalah nilai tertinggi antara nilai wajar dikurangi biaya untuk menjual dan nilai pakai. Dalam menilai nilai pakai, estimasi arus kas masa depan didiskontokan ke nilai kini menggunakan tingkat diskonto sebelum pajak yang menggambarkan penilaian pasar kini dari nilai waktu uang dan risiko spesifik atas aset yang mana estimasi arus kas masa depan belum disesuaikan.

**3. CRITICAL ACCOUNTING ESTIMATES,
ASSUMPTIONS AND JUDGMENTS
(continued)**

**d. Estimated Useful Lives of fixed assets and
Investment Properties (continued)**

The estimated useful life of each asset is reviewed periodically and updated if expectations differ from previous estimates due to physical wear and tear, technical or commercial obsolescence and legal or other limits on the use of the asset. It is possible, however, that future results of operations could be materially affected by changes in the amounts and timing of recorded expenses brought about by changes in the factors mentioned above.

A change in the estimated useful life of any item of fixed assets and investment properties would affect the recorded depreciation expense and decrease in the carrying values of these assets.

**e. Impairment of Non-Financial Assets, except
Goodwill**

At the end of each reporting period, the Entity and Subsidiaries review the carrying amount of non-financial assets to determine whether there is any indication that those assets have suffered an impairment loss. If any such indication exists, the recoverable amount of the asset is estimated in order to determine the extent of the impairment loss (if any). Where it is not possible to estimate the recoverable amount of an individual asset, the Entity and Subsidiaries estimate the recoverable amount of the cash generating unit to which the asset belongs.

Estimated recoverable amount is the higher of fair value less cost to sell and value in use. In assessing value in use, the estimated future cash flows are discounted to their present value using a pre-tax discount rate that reflects current market assessments of the time value of money and the risks specific to the asset for which the estimates of future cash flows have not been adjusted.

**PT SIANTAR TOP Tbk DAN ENTITAS ANAK
CATATAN ATAS LAPORAN KEUANGAN
KONSOLIDASIAN**

(lanjutan)

Untuk tahun yang berakhir pada tanggal
31 Desember 2020 dan 2019

**PT SIANTAR TOP Tbk AND ITS SUBSIDIARIES
NOTES TO CONSOLIDATED FINANCIAL
STATEMENTS**

(continued)

For the years ended
December 31, 2020 and 2019

(Disajikan dalam Rupiah)

(Expressed in Rupiah)

**3. ESTIMASI, ASUMSI DAN PERTIMBANGAN 3.
AKUNTANSI PENTING (lanjutan)**

**CRITICAL ACCOUNTING ESTIMATES,
ASSUMPTIONS AND JUDGMENTS
(continued)**

e. Penurunan Nilai Aset Non-Keuangan, kecuali
Goodwill (lanjutan)

Jika jumlah yang dapat diperoleh kembali dari aset non-keuangan (unit penghasil kas) kurang dari nilai tercatatnya, nilai tercatat aset (unit penghasil kas) dikurangi menjadi sebesar nilai yang dapat diperoleh kembali dan rugi penurunan nilai diakui langsung ke laba rugi.

e. *Impairment of Non-Financial Assets, except Goodwill (continued)*

If the recoverable amount of the non-financial asset (cash generating unit) is less than its carrying amount, the carrying amount of the asset (cash generating unit) is reduced to its recoverable amount and an impairment loss is recognized immediately against earnings.

f. Pajak Penghasilan

Entitas dan Entitas Anak beroperasi di bawah peraturan perpajakan di Indonesia. Pertimbangan yang signifikan diperlukan untuk menentukan provisi pajak penghasilan dan pajak pertambahan nilai. Apabila keputusan final atas pajak tersebut berbeda dari jumlah yang pada awalnya dicatat, perbedaan tersebut akan dicatat di laporan laba rugi dan penghasilan komprehensif lain konsolidasian pada periode dimana hasil tersebut dikeluarkan.

f. *Income Tax*

The Entity and Subsidiaries operate under the tax regulations in Indonesia. Significant judgement is required in determining the provision for income taxes and value added taxes. Where the final tax outcome of these matters is different from the amounts that were initially recorded, such differences will be recorded at the consolidated statements of profit or loss and other comprehensive income in the period in which such determination is made.

g. Imbalan Kerja

Nilai kini dari liabilitas imbalan kerja tergantung pada sejumlah faktor yang ditentukan berdasarkan aktuarial dengan menggunakan sejumlah asumsi. Asumsi yang digunakan dalam menentukan biaya bersih untuk pensiun antara lain, tingkat diskonto dan tingkat kenaikan kompensasi.

g. *Employee Benefits*

The present value of the employee benefits obligation depends on a number of factors that are determined on an actuarial basis using a number of assumptions. The assumptions used in determining the net cost for pension include among others, discount rates and rate of compensation increase.

Asumsi penting lainnya untuk liabilitas imbalan kerja sebagian didasarkan pada kondisi pasar saat ini.

Other key assumptions for employee benefits obligation are based in part on current market conditions.

**PT SIANTAR TOP Tbk DAN ENTITAS ANAK
CATATAN ATAS LAPORAN KEUANGAN
KONSOLIDASIAN**

(lanjutan)

Untuk tahun yang berakhir pada tanggal
31 Desember 2020 dan 2019

(Disajikan dalam Rupiah)

**PT SIANTAR TOP Tbk AND ITS SUBSIDIARIES
NOTES TO CONSOLIDATED FINANCIAL
STATEMENTS**

(continued)

For the years ended
December 31, 2020 and 2019

(Expressed in Rupiah)

**3. ESTIMASI, ASUMSI DAN PERTIMBANGAN 3.
AKUNTANSI PENTING (lanjutan)**

**CRITICAL ACCOUNTING ESTIMATES,
ASSUMPTIONS AND JUDGMENTS
(continued)**

h. Pengukuran Nilai Wajar

h. Fair Value Measurement

Sejumlah aset dan kewajiban yang termasuk ke dalam laporan keuangan konsolidasian Entitas dan Entitas Anak memerlukan pengukuran, dan/atau pengungkapan atas nilai wajar.

A number of assets and liabilities included in the Entity's and Subsidiaries' consolidated financial statements require measurement at, and/or disclosure of fair value.

Pengukuran nilai wajar aset dan kewajiban keuangan dan non-keuangan Entitas dan Entitas Anak memanfaatkan pasar input dan data yang dapat diobservasi sedapat mungkin.

The fair value measurement of the Entity's and Subsidiaries' financial and non-financial assets and liabilities utilize market observable inputs and data as far as possible.

Input yang digunakan dalam menentukan pengukuran nilai wajar dikategorikan ke dalam level yang berbeda berdasarkan pada bagaimana input dapat diobservasi yang digunakan dalam teknik penilaian yang digunakan (hirarki nilai wajar):

Inputs used in determining fair value measurements are categorized into different levels based on how observable the inputs used in the valuation technique utilized are (the fair value hierarchy):

- Level 1: Harga kuotasi di pasar aktif untuk item yang serupa (tidak disesuaikan).
- Level 2: Teknik penilaian untuk input yang dapat diamati langsung atau tidak langsung selain input level 1.
- Level 3: Teknik penilaian untuk input yang tidak dapat diobservasi (yaitu tidak berasal dari data pasar) .

- *Level 1: Quoted prices in active markets for identical items (unadjusted) .*
- *Level 2: Valuation techniques for observable direct or indirect inputs other than level 1 inputs.*
- *Level 3: Valuation techniques for unobservable inputs (i.e. not derived from market data) .*

Klasifikasi item menjadi level di atas didasarkan pada tingkat terendah dari input yang digunakan yang memiliki efek signifikan pada pengukuran nilai wajar item tersebut. Transfer item antar level diakui pada periode saat terjadinya.

The classification of an item into the above levels are based on the lowest level of the inputs used that had a significant effect on the fair value measurement of the item. Transfer of items between levels are recognized in the period they occur.

**PT SIANTAR TOP Tbk DAN ENTITAS ANAK
CATATAN ATAS LAPORAN KEUANGAN
KONSOLIDASIAN**

(lanjutan)

Untuk tahun yang berakhir pada tanggal
31 Desember 2020 dan 2019

(Disajikan dalam Rupiah)

**PT SIANTAR TOP Tbk AND ITS SUBSIDIARIES
NOTES TO CONSOLIDATED FINANCIAL
STATEMENTS**

(continued)

For the years ended
December 31, 2020 and 2019

(Expressed in Rupiah)

**3. ESTIMASI, ASUMSI DAN PERTIMBANGAN
AKUNTANSI PENTING (lanjutan)**

**Pertimbangan Akuntansi Penting dalam
Penerapan Kebijakan Akuntansi Entitas dan
Entitas Anak**

Dalam proses penerapan kebijakan akuntansi Entitas dan Entitas Anak, manajemen telah membuat pertimbangan yang terpisah dari estimasi dan asumsi, yang memiliki pengaruh paling signifikan terhadap jumlah yang dicatat dalam laporan keuangan konsolidasian:

1) Penilaian model bisnis

Klasifikasi dan pengukuran aset keuangan tergantung pada hasil model bisnis dan hanya untuk pembayaran pokok dan bunga. Entitas menentukan model bisnis pada tingkat yang mencerminkan bagaimana kelompok aset keuangan dikelola bersama untuk mencapai tujuan bisnis tertentu. Penilaian ini mencakup penilaian yang mencerminkan semua bukti yang relevan termasuk bagaimana kinerja aset dievaluasi dan kinerja mereka diukur, risiko yang mempengaruhi kinerja aset dan bagaimana ini dikelola dan bagaimana manajer aset dikompensasi.

Entitas memantau aset keuangan yang diukur pada biaya perolehan diamortisasi atau aset keuangan yang diukur pada nilai wajar melalui penghasilan komprehensif lain yang dihentikan pengakuannya sebelum jatuh tempo untuk memahami alasan pelepasannya dan apakah alasannya konsisten dengan tujuan bisnis tempat aset itu dimiliki

Pemantauan adalah bagian dari penilaian berkelanjutan Entitas mengenai apakah model bisnis yang dimiliki oleh aset keuangan yang tersisa terus sesuai dan jika tidak tepat apakah telah ada perubahan dalam model bisnis dan perubahan prospektif ke arah itu. klasifikasi aset tersebut. Tidak ada perubahan yang diperlukan selama periode yang disajikan.

**3. CRITICAL ACCOUNTING ESTIMATES,
ASSUMPTIONS AND JUDGMENTS
(continued)**

**Significant Accounting Judgments in
Applying the Entity and Subsidiaries
Accounting Policies**

In the process of applying the Entity's and Subsidiaries policies, management has made the following judgment, apart from those involving estimations and assumptions, which have the most significant effect on the amounts recognized in the consolidated financial statements:

1) *Business model assessment*

Classification and measurement of financial assets depends on the result of the business model solely for payments of principal and interest (SPPI) test. The Entity determine the business model at a level that reflects how the group of financial assets are managed together to achieve a particular business objective. This assessment includes judgment reflecting all relevant evidence including how the performance of the assets is evaluated and their performance measured, the risks that affect the performance of the assets and how these are managed and how the managers of the assets are compensated.

The Entity monitor financial assets measured at amortized cost or FVOCI that are derecognized prior to their maturity to understand the reason for their disposal and whether the reason are consistent with the objective of the business for which the asset was held.

Monitoring is part of the Entity's continuous assessment of whether the business model for which the remaining financial assets are held continues to be appropriate and if it is not appropriate whether there has been a change in the business model and so a prospective change to the classification of those assets. No such changes were required during the periods presented.

**PT SIANTAR TOP Tbk DAN ENTITAS ANAK
CATATAN ATAS LAPORAN KEUANGAN
KONSOLIDASIAN**

(lanjutan)

Untuk tahun yang berakhir pada tanggal
31 Desember 2020 dan 2019

(Disajikan dalam Rupiah)

**PT SIANTAR TOP Tbk AND ITS SUBSIDIARIES
NOTES TO CONSOLIDATED FINANCIAL
STATEMENTS**

(continued)

For the years ended
December 31, 2020 and 2019

(Expressed in Rupiah)

**3. ESTIMASI, ASUMSI DAN PERTIMBANGAN
AKUNTANSI PENTING (lanjutan)**

**Pertimbangan Akuntansi Penting dalam
Penerapan Kebijakan Akuntansi Entitas dan
Entitas Anak (lanjutan)**

2) Peningkatan risiko kredit yang signifikan

ECL diukur sebagai penyisihan yang setara dengan ECL 12 bulan untuk aset tahap 1, atau ECL seumur hidup untuk aset tahap 2 atau tahap 3. Sebuah aset bergerak ke tahap 2 ketika risiko kredit telah meningkat secara signifikan sejak pengakuan awal. PSAK No. 71 tidak menjelaskan apa yang merupakan peningkatan risiko kredit yang signifikan. Dalam menilai apakah risiko kredit suatu aset telah meningkat secara signifikan, Entitas dan Entitas Anak, memperhitungkan informasi berwawasan ke depan yang wajar dan dapat didukung secara kualitatif dan kuantitatif. Manajemen menilai tidak terdapat peningkatan risiko kredit yang signifikan atas aset keuangan Entitas dan Entitas Anak untuk tahun yang berakhir pada tanggal 31 Desember 2020 dan 2019.

3) Perbedaan antara properti investasi dan properti yang ditempati pemilik

Entitas dan Entitas Anak, menentukan apakah suatu properti memenuhi syarat sebagai properti investasi. Dalam membuat pertimbangan, Entitas dan Entitas Anak, mempertimbangkan apakah properti tersebut menghasilkan arus kas yang sebagian besar terlepas dari aset lain yang dimiliki oleh suatu entitas. Properti yang ditempati sendiri menghasilkan arus kas yang dapat diatribusikan tidak hanya ke properti tetapi juga ke aset lain yang digunakan dalam proses produksi atau pasokan.

**3. CRITICAL ACCOUNTING ESTIMATES,
ASSUMPTIONS AND JUDGMENTS
(continued)**

**Significant Accounting Judgments in
Applying the Entity and Subsidiaries
Accounting Policies (continued)**

2) Significant increase in credit risk

Expected credit losses ("ECL") are measured as an allowance equal to 12-month ECL for stage 1 assets, or lifetime ECL for stages 2 or stage 3 assets. An asset moves to stage 2 when credit risks has increased significantly since initial recognition. PSAK No. 71 does not define what constitutes a significant increase in credit risk. In assessing whether the credit risk of an asset has significantly increased, the Entity and Subsidiaries, take into account qualitative and quantitative reasonable and supportable forward looking information. Management assessed that there has no significant increase in credit risk on the Entity's and Subsidiaries financial assets for the years ended December 31, 2020 and 2019.

3) Distinction between investment properties and owner-occupied properties

The Entity and Subsidiaries determine whether a property qualifies as an investment property. In making its judgement, the Entity and Subsidiaries consider whether the property generates cash flow largely independent of the other assets held by an entity. Owner-occupied properties generate cash flows that are attributable not only to property but also to the other assets used in the production or supply process.

**PT SIANTAR TOP Tbk DAN ENTITAS ANAK
CATATAN ATAS LAPORAN KEUANGAN
KONSOLIDASIAN**

(lanjutan)

Untuk tahun yang berakhir pada tanggal
31 Desember 2020 dan 2019

(Disajikan dalam Rupiah)

**PT SIANTAR TOP Tbk AND ITS SUBSIDIARIES
NOTES TO CONSOLIDATED FINANCIAL
STATEMENTS**

(continued)

For the years ended
December 31, 2020 and 2019

(Expressed in Rupiah)

**3. ESTIMASI, ASUMSI DAN PERTIMBANGAN 3.
AKUNTANSI PENTING (lanjutan)**

**CRITICAL ACCOUNTING ESTIMATES,
ASSUMPTIONS AND JUDGMENTS
(continued)**

**Pertimbangan Akuntansi Penting dalam
Penerapan Kebijakan Akuntansi Entitas dan
Entitas Anak (lanjutan)**

**Significant Accounting Judgments in
Applying the Entity and Subsidiaries
Accounting Policies (continued)**

- 4) Menentukan masa sewa kontrak dengan opsi pembaruan dan penghentian - Lessee

- 4) *Determining the lease term of contract with renewal and termination option - Lessee*

Entitas dan Entitas Anak, menentukan jangka waktu sewa sebagai jangka waktu sewa yang tidak dapat dibatalkan, bersama dengan periode yang dicakup oleh opsi untuk memperpanjang sewa jika dipastikan secara wajar akan dilaksanakan, atau setiap periode yang dicakup oleh opsi untuk mengakhiri sewa, jika dipastikan tidak akan dilakukan secara wajar.

The Entity and Subsidiaries, determine the lease term as the non-cancellable term of the lease, together with any periods covered by an option to extend the lease if it is reasonably certain to be exercised, or any periods covered by an option to terminate the lease, if it is reasonably certain not to be exercised.

Entitas dan Entitas Anak, memiliki beberapa kontrak sewa yang mencakup opsi perpanjangan dan penghentian. Entitas dan Entitas Anak, menerapkan pertimbangan dalam mengevaluasi apakah cukup yakin apakah akan menggunakan opsi untuk memperbarui atau mengakhiri sewa atau tidak. Artinya, ia mempertimbangkan semua faktor relevan yang menciptakan insentif ekonomi untuk melakukan pembaruan atau penghentian. Setelah tanggal permulaan, Entitas menilai kembali masa sewa jika terdapat peristiwa atau perubahan signifikan dalam keadaan yang berada dalam kendalinya dan memengaruhi kemampuannya untuk melaksanakan atau tidak melaksanakan opsi untuk memperbarui atau menghentikan (misalnya, konstruksi kontrak perbaikan hak milik yang signifikan atau penyesuaian yang signifikan pada aset yang disewakan).

The Entity and Subsidiaries, have several lease contracts that include extension and termination options. The Entity and Subsidiaries, apply judgement in evaluating whether it is reasonably certain whether or not to exercise the option to renew or terminate lease. That is, it consider all relevant factors that create an economic incentive for it to exercise either the renewal or termination. After the commencement date, the Entity reassess the lease term if there is a significant event or change in circumstances that is within its control and affects its ability to exercise or not to exercise the option to renew or to terminate (e.g., construction of significant leasehold improvements or significant customization to the leased asset).

**PT SIANTAR TOP Tbk DAN ENTITAS ANAK
CATATAN ATAS LAPORAN KEUANGAN
KONSOLIDASIAN**

(lanjutan)

Untuk tahun yang berakhir pada tanggal
31 Desember 2020 dan 2019

(Disajikan dalam Rupiah)

**PT SIANTAR TOP Tbk AND ITS SUBSIDIARIES
NOTES TO CONSOLIDATED FINANCIAL
STATEMENTS**

(continued)

For the years ended
December 31, 2020 and 2019

(Expressed in Rupiah)

4. DAMPAK PENERAPAN PSAK NO. 71, 72 DAN 73 4. IMPLEMENTATION IMPACT OF PSAK NO. 71, 72 AND 73

Pada tanggal 1 Januari 2020, Entitas dan Entitas Anak, telah menerapkan PSAK No. 71, 72 dan 73 untuk pertama kalinya.

Dampak terhadap laporan keuangan Entitas dan Entitas Anak, dari penerapan pertama kali dari PSAK No. 71, 72 dan 73 adalah sebagai berikut:

PSAK No. 71 mengenai “Instrumen Keuangan”

Klasifikasi aset dan liabilitas keuangan

Tabel di bawah ini menunjukkan klasifikasi aset dan liabilitas keuangan menurut PSAK No. 55 dan klasifikasi baru aset dan liabilitas keuangan sesuai dengan PSAK No. 71 pada tanggal 1 Januari 2020:

On January 1, 2020, the Entity and Subsidiaries has applied PSAK No. 71, 72 and 73 for the first time.

The impact to the Entity’s and Subsidiaries financial statements for the first time adoption of PSAK No. 71, 72 and PSAK 73 are as follows:

PSAK No. 71 regarding “Financial Statements”

Classification of financial assets and liabilities

The table below shows the classification of financial assets and liabilities according to PSAK No. 55 and the new classification of financial assets and liabilities in accordance with PSAK No. 71 as of January 1, 2020:

Catatan/Notes	Klasifikasi berdasarkan PSAK No. 55 31 Desember 2019/ Classification based on PSAK No. 55 December 31, 2019	Klasifikasi berdasarkan PSAK No. 71 1 Januari 2020/ Classification based on PSAK No. 71 January 1, 2020	Saldo berdasarkan PSAK No. 55 31 Desember 2019/ Balance based on PSAK No. 55 December 31, 2019	Saldo berdasarkan PSAK No. 71 1 Januari 2020/ Balance based on PSAK No. 71 January 1, 2020
Piutang usaha/ Trade receivables	Pinjaman yang diberikan dan piutang/Loans and receivables	Aset keuangan yang diukur pada biaya perolehan diamortisasi / Financial assets measured at amortized cost	541.811.807.501	541.811.807.501

**PT SIANTAR TOP Tbk DAN ENTITAS ANAK
CATATAN ATAS LAPORAN KEUANGAN
KONSOLIDASIAN**

(lanjutan)

Untuk tahun yang berakhir pada tanggal
31 Desember 2020 dan 2019

(Disajikan dalam Rupiah)

**PT SIANTAR TOP Tbk AND ITS SUBSIDIARIES
NOTES TO CONSOLIDATED FINANCIAL
STATEMENTS**

(continued)

For the years ended
December 31, 2020 and 2019

(Expressed in Rupiah)

**4. DAMPAK PENERAPAN PSAK NO. 71, 72 DAN 73
(lanjutan)**

**PSAK No. 72 mengenai “Pendapatan dari
Kontrak Dengan Pelanggan”**

Berdasarkan hasil penelaahan dari manajemen,
manajemen Entitas dan Entitas Anak,
berkeyakinan bahwa penerapan PSAK No. 72
tidak berdampak terhadap laporan keuangan.

PSAK No. 73 mengenai “Sewa”

Berdasarkan hasil penelaahan dari manajemen,
manajemen Entitas dan Entitas Anak,
berkeyakinan bahwa penerapan PSAK No. 73
tidak berdampak terhadap laporan keuangan.

5. KAS DAN SETARA KAS

Akun ini terdiri dari:

	2020	2019	
Kas			Cash on hand
Rupiah	5.979.920.863	9.082.320.883	Indonesian Rupiah
Dolar Amerika Serikat	261.295.310	476.179.097	United States Dollar
Euro Eropa	65.941.146	184.023.424	European Euro
Yuan China	44.748.246	-	China Yuan
Dolar Singapura	7.136.863	6.920.057	Singapore Dollar
Sub-jumlah	6.359.042.428	9.749.443.461	Sub-total
Bank			Cash in Banks
<u>Rupiah</u>			<u>Indonesian Rupiah</u>
PT Bank Central Asia Tbk	26.716.525.023	32.046.979.371	PT Bank Central Asia Tbk
PT Bank Mayapada Internasional Tbk	494.083.406	7.431.660.243	PT Bank Mayapada Internasional Tbk
PT Bank Danamon Indonesia Tbk	188.399.065	-	PT Bank Danamon Indonesia Tbk
Sub-jumlah (dipindahkan)	27.399.007.494	39.478.639.614	Sub-total (carry forward)

**4. IMPLEMENTATION IMPACT OF PSAK NO. 71,
72 AND 73 (continued)**

**PSAK No. 72 regarding “Revenue from
Contracts with Customers”**

Based on the review of management, the
management of the Entity and Subsidiaries,
believes that the application of PSAK No.72
does not impact on the financial statements.

PSAK No. 73 regarding “Leases”

Based on the review of management, the
management of the Entity and Subsidiaries,
believes that the application of PSAK No.73
does not impact on the financial statements.

5. CASH AND CASH EQUIVALENTS

This account consists of:

**PT SIANTAR TOP Tbk DAN ENTITAS ANAK
CATATAN ATAS LAPORAN KEUANGAN
KONSOLIDASIAN**

(lanjutan)

Untuk tahun yang berakhir pada tanggal
31 Desember 2020 dan 2019

(Disajikan dalam Rupiah)

**PT SIANTAR TOP Tbk AND ITS SUBSIDIARIES
NOTES TO CONSOLIDATED FINANCIAL
STATEMENTS**

(continued)

For the years ended
December 31, 2020 and 2019

(Expressed in Rupiah)

5. KAS DAN SETARA KAS (lanjutan)

5. CASH AND CASH EQUIVALENTS (continued)

	2020	2019	
Sub-jumlah (pindahan)	27.399.007.494	39.478.639.614	<i>Sub-total (brought forward)</i>
PT Bank Mandiri (Persero) Tbk	185.347.894	490.762.512	<i>PT Bank Mandiri (Persero) Tbk</i>
PT Bank UOB Indonesia	67.860.640	1.584.942.418	<i>PT Bank UOB Indonesia</i>
PT Bank Rakyat Indonesia (Persero) Tbk	49.066.552	60.881.368	<i>PT Bank Rakyat Indonesia (Persero) Tbk</i>
PT Bank OCBC NISP Tbk	32.446.841	1.620.886.233	<i>PT Bank OCBC NISP Tbk</i>
PT Bank Mega Tbk	20.863.240	-	<i>PT Bank Mega Tbk</i>
PT Bank CIMB Niaga Tbk	14.887.076	1.085.576.537	<i>PT Bank CIMB Niaga Tbk</i>
PT Bank Maybank Indonesia Tbk	7.396.999	6.185.000	<i>PT Bank Maybank Indonesia Tbk</i>
<u>Dolar Amerika Serikat</u>			<u><i>United States Dollar</i></u>
PT Bank OCBC NISP Tbk The Hongkong and Shanghai Banking Corporation Limited	37.527.487.907	13.102.246.997	<i>PT Bank OCBC NISP Tbk The Hongkong and Shanghai Banking Corporation Limited</i>
PT Bank UOB Indonesia	644.572.160	1.419.002.219	<i>PT Bank UOB Indonesia</i>
PT Bank Rakyat Indonesia (Persero) Tbk	411.697.447	394.520.531	<i>PT Bank Rakyat Indonesia (Persero) Tbk</i>
Standard Chartered Bank	177.295.041	175.212.993	<i>Standard Chartered Bank</i>
PT Bank CIMB Niaga Tbk	175.796.803	181.310.530	<i>PT Bank CIMB Niaga Tbk</i>
PT Bank CIMB Niaga Tbk	50.683.954	442.109.092	<i>PT Bank CIMB Niaga Tbk</i>
<u>Yuan China</u>			<u><i>Yuan China</i></u>
Bank of China (Hong Kong) Limited	32.316.441.699	9.035.422.251	<i>Bank of China (Hong Kong) Limited</i>
Sub-jumlah	99.080.851.747	69.077.698.295	<i>Sub-total</i>
Deposito			<i>Time Deposits</i>
Koperasi Simpan Pinjam Indo Surya	13.590.000.000	5.590.000.000	<i>Koperasi Simpan Pinjam Indo Surya</i>
PT Bank UOB Indonesia	13.100.000.000	-	<i>PT Bank UOB Indonesia</i>
PT Bank Rakyat Indonesia (Persero) Tbk	7.500.000.000	-	<i>PT Bank Rakyat Indonesia (Persero) Tbk</i>
PT Bank OCBC NISP Tbk	6.000.000.000	-	<i>PT Bank OCBC NISP Tbk</i>
PT Bank Negara Indonesia (Persero) Tbk	4.700.000.000	-	<i>PT Bank Negara Indonesia (Persero) Tbk</i>
PT Bank Mandiri (Persero) Tbk	3.400.000.000	-	<i>PT Bank Mandiri (Persero) Tbk</i>
PT Bank Pan Indonesia Tbk	3.000.000.000	11.000.000.000	<i>PT Bank Pan Indonesia Tbk</i>
PT Bank Mayapada Internasional Tbk	-	4.000.000.000	<i>PT Bank Mayapada Internasional Tbk</i>
PT Bank Bukopin Tbk	-	6.900.000.000	<i>PT Bank Bukopin Tbk</i>
Sub-jumlah	51.290.000.000	27.490.000.000	<i>Sub-total</i>
Cadangan penurunan nilai	(13.590.000.000)	(5.590.000.000)	<i>Allowance for impairment losses</i>
Jumlah	143.139.894.175	100.727.141.756	<i>Total</i>

**PT SIANTAR TOP Tbk DAN ENTITAS ANAK
CATATAN ATAS LAPORAN KEUANGAN
KONSOLIDASIAN**

(lanjutan)

Untuk tahun yang berakhir pada tanggal
31 Desember 2020 dan 2019

(Disajikan dalam Rupiah)

**PT SIANTAR TOP Tbk AND ITS SUBSIDIARIES
NOTES TO CONSOLIDATED FINANCIAL
STATEMENTS**

(continued)

For the years ended
December 31, 2020 and 2019

(Expressed in Rupiah)

5. KAS DAN SETARA KAS (lanjutan)

Pada tahun 2020 dan 2019, manajemen Entitas Anak melakukan pencadangan penurunan nilai sebesar Rp 8.000.000.000 dan Rp 5.590.000.000 pada akun deposito berjangka atas Koperasi Simpan Pinjam Indo Surya (lihat Catatan 36).

Cadangan kerugian penurunan nilai deposito pada tanggal 31 Desember 2020 dan 2019 adalah sebagai berikut:

	2020	2019	
Saldo awal	5.590.000.000	-	Beginning balance
Pencadangan tahun berjalan	8.000.000.000	5.590.000.000	Allowance during the year
Jumlah	13.590.000.000	5.590.000.000	Total

Manajemen berpendapat bahwa jumlah cadangan nilai atas deposito tersebut adalah memadai.

Tingkat suku bunga deposito per tahun antara sebesar 4,00% - 7,25% pada tahun 2020 dan 8,75% - 9,00% pada tahun 2019.

Penempatan kas dan setara kas dilakukan pada pihak ketiga dan tidak digunakan sebagai jaminan.

5. CASH AND CASH EQUIVALENTS (continued)

In 2020 and 2019, the Subsidiaries management provide full allowance for impairment losses amounting to Rp 8,000,000,000 and Rp 5,590,000,000 on the time deposit account under Koperasi Simpan Pinjam Indo Surya (see Note 36).

The movement on the allowance for impairment losses of time deposit as of December 31, 2020 and 2019 are as follows:

The management believes that the allowance for impairment losses on time deposit is adequate.

The interest rates of time deposits per year ranges from 4.00% - 7.25% in 2020 and 8.75% - 9.00% in 2019.

The placements of cash and cash equivalents are done to the third parties and not used as collateral.

6. INVESTASI JANGKA PENDEK

Akun ini terdiri dari:

	2020	2019	
PT Bank CIMB Niaga Tbk	75.000.000.000	-	PT Bank CIMB Niaga Tbk
PT Bank Rakyat Indonesia (Persero) Tbk	75.000.000.000	-	PT Bank Rakyat Indonesia (Persero) Tbk
PT Bank Maybank Indonesia Tbk	70.000.000.000	-	PT Bank Maybank Indonesia Tbk
PT Bank Danamon Indonesia Tbk	70.000.000.000	-	PT Bank Danamon Indonesia Tbk
PT Bank OCBC NISP Tbk	65.000.000.000	-	PT Bank OCBC NISP Tbk
PT Bank Panin Indonesia Tbk	65.000.000.000	-	PT Bank Panin Indonesia Tbk
PT Bank ICBC	40.000.000.000	-	PT Bank ICBC
PT Bank Mandiri (Persero) Tbk	32.690.000.000	-	PT Bank Mandiri (Persero) Tbk
PT Bank Negara Indonesia (Persero) Tbk	30.000.000.000	-	PT Bank Negara Indonesia (Persero) Tbk
PT Bank UOB Indonesia	20.000.000.000	-	PT Bank UOB Indonesia
Bangkok Bank	17.000.000.000	16.000.000.000	Bangkok Bank
PT Bank Mega Tbk	15.000.000.000	-	PT Bank Mega Tbk
Koperasi Simpan Pinjam Indo Surya	10.000.000.000	10.000.000.000	Koperasi Simpan Pinjam Indo Surya
Sub-jumlah (dipindahkan)	584.690.000.000	26.000.000.000	Sub-total (carry forward)

PT SIANTAR TOP Tbk DAN ENTITAS ANAK
CATATAN ATAS LAPORAN KEUANGAN
KONSOLIDASIAN

(lanjutan)

Untuk tahun yang berakhir pada tanggal
 31 Desember 2020 dan 2019

(Disajikan dalam Rupiah)

PT SIANTAR TOP Tbk AND ITS SUBSIDIARIES
NOTES TO CONSOLIDATED FINANCIAL
STATEMENTS

(continued)

For the years ended
 December 31, 2020 and 2019

(Expressed in Rupiah)

6. INVESTASI JANGKA PENDEK (lanjutan)

6. SHORT-TERM INVESTMENT (continued)

	2020	2019	
Sub-jumlah (pindahan)	584.690.000.000	26.000.000.000	<i>Sub-total (brought forward)</i>
PT BTPN Syariah	-	27.000.000.000	<i>PT BTPN Syariah</i>
PT Bank Bukopin Tbk	-	27.000.000.000	<i>PT Bank Bukopin Tbk</i>
PT Bank Woori Saudara Indonesia	-	17.000.000.000	<i>PT Bank Woori Saudara Indonesia</i>
PT Bank MNC International Tbk	-	15.000.000.000	<i>PT Bank MNC International Tbk</i>
PT Bank Panin Syariah Tbk	-	10.000.000.000	<i>PT Bank Panin Syariah Tbk</i>
PT Bank Victoria International	-	7.000.000.000	<i>PT Bank Victoria International</i>
PT Bank Mega Syariah	-	4.000.000.000	<i>PT Bank Mega Syariah</i>
PT Bank QNB Indonesia Tbk	-	3.000.000.000	<i>PT Bank QNB Indonesia Tbk</i>
Sub-jumlah	584.690.000.000	136.000.000.000	<i>Sub-total</i>
Cadangan penurunan nilai	(10.000.000.000)	(10.000.000.000)	<i>Allowance for impairment losses</i>
Jumlah	574.690.000.000	126.000.000.000	Total

Tingkat suku bunga investasi jangka pendek per tahun antara sebesar 4,0% - 7,25% pada tahun 2020 dan 6,75% - 9,25% pada tahun 2019.

The interest rates of short - term investment per year ranges from 4.0% - 7.25% in 2020 and 6.75% - 9.25% in 2019.

Manajemen berpendapat bahwa jumlah cadangan kerugian penurunan nilai atas investasi jangka pendek adalah memadai.

The Management believes that the allowance for impairment losses on short term investment is adequate.

	2020	2019	
Saldo awal	10.000.000.000	-	<i>Beginning balance</i>
Pencadangan tahun berjalan	-	10.000.000.000	<i>Allowance during the year</i>
Jumlah	10.000.000.000	10.000.000.000	Total

7. PIUTANG USAHA

7. ACCOUNTS RECEIVABLE

a. Rincian piutang usaha berdasarkan pelanggan adalah sebagai berikut:

a. *Details of accounts receivable based on customers are as follows:*

	2020	2019	
<u>Pihak ketiga</u>			<i>Third parties</i>
Pelanggan dalam negeri	149.272.476.672	160.170.519.008	<i>Local customers</i>
Pelanggan luar negeri	11.714.343.550	34.416.908.335	<i>Foreign customers</i>
Sub-jumlah	160.986.820.222	194.587.427.343	<i>Sub-total</i>
Cadangan penurunan nilai	(19.703.911.257)	(11.565.275.611)	<i>Allowance for impairment losses</i>
Sub-jumlah	141.282.908.965	183.022.151.732	<i>Sub-total</i>
<u>Pihak berelasi</u> (lihat Catatan 37)			<i>Related party (see Note 37)</i>
PT Semestanustra Distrindo	306.311.166.144	358.789.655.769	<i>PT Semestanustra Distrindo</i>
Jumlah	447.594.075.109	541.811.807.501	Total

PT SIANTAR TOP Tbk DAN ENTITAS ANAK
CATATAN ATAS LAPORAN KEUANGAN
KONSOLIDASIAN

(lanjutan)

Untuk tahun yang berakhir pada tanggal
 31 Desember 2020 dan 2019

(Disajikan dalam Rupiah)

PT SIANTAR TOP Tbk AND ITS SUBSIDIARIES
NOTES TO CONSOLIDATED FINANCIAL
STATEMENTS

(continued)

For the years ended
 December 31, 2020 and 2019

(Expressed in Rupiah)

7. PIUTANG USAHA (lanjutan)

b. Rincian umur piutang usaha adalah sebagai berikut:

	2020	2019	
Belum jatuh tempo	442.281.070.376	443.227.896.598	Not yet due
Jatuh tempo :			Overdue :
1-30 hari	11.174.900.500	64.087.720.943	1-30 days
31-60 hari	4.729.083.570	12.533.090.708	31-60 days
61-90 hari	153.216.000	1.601.960.087	61-90 days
Lebih dari 90 hari	8.959.715.920	31.926.414.776	Over 90 days
Sub-jumlah	467.297.986.366	553.377.083.112	Sub-total
Cadangan penurunan nilai	(19.703.911.257)	(11.565.275.611)	Allowance for impairment losses
Jumlah	447.594.075.109	541.811.807.501	Total

7. ACCOUNTS RECEIVABLE (continued)

b. The aging analysis of accounts receivable are as follows:

c. Rincian piutang usaha berdasarkan mata uang adalah sebagai berikut:

	2020	2019	
Rupiah	455.583.642.816	518.960.174.777	Indonesian Rupiah
Dolar Amerika Serikat	11.714.343.550	34.416.908.335	United States Dollar
Sub-jumlah	467.297.986.366	553.377.083.112	Sub-total
Cadangan penurunan nilai	(19.703.911.257)	(11.565.275.611)	Allowance for impairment losses
Jumlah	447.594.075.109	541.811.807.501	Total

c. Details of accounts receivable based on currency are as follows:

d. Perubahan cadangan penurunan nilai adalah sebagai berikut:

	2020	2019	
Saldo awal	(11.565.275.611)	(11.808.707.184)	Beginning balance
Pemulihan selama tahun berjalan (lihat Catatan 32)	410.265.254	3.448.285.914	Recovery during the year (see Note 32)
Pencadangan selama tahun berjalan (lihat Catatan 36)	(8.548.900.900)	(3.204.854.341)	Allowance during the year (see Note 36)
Saldo akhir	(19.703.911.257)	(11.565.275.611)	Ending balance

d. The movement on allowance for impairment losses are as follows:

Manajemen berpendapat bahwa cadangan penurunan nilai atas piutang kepada pihak ketiga adalah cukup untuk menutup kerugian yang mungkin timbul dari tidak tertagihnya piutang tersebut, sedangkan terhadap piutang kepada pihak berelasi tidak diadakan cadangan penurunan nilai karena manajemen berpendapat piutang tersebut dapat ditagih.

The management believes that the allowance for impairment losses to third parties is adequate to cover any possible losses on uncollectible accounts receivable, while the receivables to related party are fully collectible and no allowance for impairment losses had provided.

**PT SIANTAR TOP Tbk DAN ENTITAS ANAK
CATATAN ATAS LAPORAN KEUANGAN
KONSOLIDASIAN**

(lanjutan)

Untuk tahun yang berakhir pada tanggal
31 Desember 2020 dan 2019

(Disajikan dalam Rupiah)

**PT SIANTAR TOP Tbk AND ITS SUBSIDIARIES
NOTES TO CONSOLIDATED FINANCIAL
STATEMENTS**

(continued)

For the years ended
December 31, 2020 and 2019

(Expressed in Rupiah)

7. PIUTANG USAHA (lanjutan)

Manajemen melakukan cadangan penurunan nilai atas piutang secara individual atas saldo piutang usaha per pelanggan dengan mempertimbangkan bukti objektif yang ada.

Manajemen juga berpendapat bahwa tidak terdapat risiko yang terkonsentrasi secara signifikan atas piutang kepada pihak ketiga.

Piutang usaha digunakan sebagai jaminan untuk utang bank (lihat Catatan 19).

8. PIUTANG LAIN-LAIN

a. Rincian piutang lain-lain berdasarkan pelanggan adalah sebagai berikut:

	2020	2019	
<u>Bagian dari aset lancar</u>			<u>Current assets portion</u>
<u>Pihak ketiga</u>	35.168.375.378	48.864.234.149	<u>Third parties</u>
Cadangan penurunan nilai	(2.428.455.000)	-	Allowance for impairment losses
Sub-jumlah	32.739.920.378	48.864.234.149	Sub-total
<u>Pihak berelasi (lihat Catatan 37)</u>			<u>Related parties (see Note 37)</u>
PT Unico Utama Jaya	597.500.000	597.500.000	PT Unico Utama Jaya
PT Semestanustra Distrindo	4.868.115	19.070.773	PT Semestanustra Distrindo
Shindo Sumidomo	-	9.200.105.000	Shindo Sumidomo
Sub-jumlah	602.368.115	9.816.675.773	Sub-total
<u>Bagian dari aset tidak lancar</u>			<u>Non - current assets portion</u>
<u>Pihak berelasi (lihat Catatan 37)</u>			<u>Related party (see Note 37)</u>
Fukumura Food Manufacturing Sdn. Bhd	20.957.479.816	20.156.464.500	Fukumura Food Manufacturing Sdn. Bhd
Jumlah	54.299.768.309	78.837.374.422	Total

b. Perubahan cadangan penurunan nilai adalah sebagai berikut:

	2020	2019	
Saldo awal	-	-	Beginning balance
Pencadangan selama tahun berjalan (lihat Catatan 36)	2.428.455.000	-	Allowance during the year (see Note 36)
Saldo akhir	2.428.455.000	-	Ending balance

7. ACCOUNTS RECEIVABLE (continued)

Management provides allowance for impairment losses based on individual review of the outstanding receivable from customers with consideration of an objective evidence.

Management also believes that there are no significant concentrations of credit risk on third parties receivables.

Accounts receivable are used as collateral for the bank loans (see Note 19).

8. OTHER RECEIVABLE

a. Details of other receivable based on customers are as follows:

b. The movement of allowance for impairment losses are as follows:

**PT SIANTAR TOP Tbk DAN ENTITAS ANAK
CATATAN ATAS LAPORAN KEUANGAN
KONSOLIDASIAN**

(lanjutan)

Untuk tahun yang berakhir pada tanggal
31 Desember 2020 dan 2019

(Disajikan dalam Rupiah)

**PT SIANTAR TOP Tbk AND ITS SUBSIDIARIES
NOTES TO CONSOLIDATED FINANCIAL
STATEMENTS**

(continued)

For the years ended
December 31, 2020 and 2019

(Expressed in Rupiah)

8. PIUTANG LAIN-LAIN (lanjutan)

Piutang lain-lain tidak digunakan sebagai jaminan atas pinjaman dan tidak terdapat jaminan yang diterima Entitas dan Entitas Anak atas piutang tersebut.

Piutang lain-lain – pihak ketiga terutama merupakan piutang atas transaksi penjualan non produk, transaksi keuangan dan piutang karyawan. Piutang lain-lain – pihak berelasi dijelaskan pada Catatan 37.

Berdasarkan hasil penelaahan terhadap piutang lain-lain pada tanggal 31 Desember 2020 dan 2019 manajemen Entitas dan Entitas Anak berpendapat bahwa cadangan penurunan nilai adalah cukup untuk menutup kerugian yang mungkin timbul dari tidak tertagihnya piutang lain-lain tersebut.

9. PERSEDIAAN

Akun ini terdiri dari:

	2020	2019	
Bahan baku dan bahan pembantu	174.911.099.109	186.447.864.720	Raw materials and indirect materials
Barang jadi	64.396.151.018	85.492.786.835	Finished goods
Barang dalam proses	36.811.716.709	30.048.242.866	Work in process
Suku cadang dan lainnya	16.937.353.560	15.501.856.851	Spare parts and others
Sub-jumlah	293.056.320.396	317.490.751.272	Sub-total
Cadangan penurunan nilai persediaan	(1.678.066.879)	(663.841.924)	Provision for impairment of inventories
Jumlah – neto	291.378.253.517	316.826.909.348	Total – net

Perubahan cadangan penurunan nilai persediaan adalah sebagai berikut:

8. OTHER RECEIVABLE (continued)

Other receivables are not pledged as collateral for the loans and the Entity and Subsidiaries did not receive guarantee on the receivables.

Other receivables – third parties mainly represent receivables related to the sale of non product, financial transactions and employee receivables. Other receivables – related parties are explained in Note 37.

Based on the review of the other receivables as of December 31, 2020 and 2019, the Entity and Subsidiaries management believes, that the allowance for impairment losses is adequate to cover any possible losses on uncollectible other receivables.

9. INVENTORIES

This account consists of:

The movement of provision for impairment of inventories are as follows:

	2020	2019	
Saldo awal	(663.841.924)	(6.101.469.155)	Beginning balance
Pemulihan selama tahun berjalan (lihat Catatan 32)	-	5.998.254.443	Recovery during the year (see Note 32)
Penghapusan selama tahun berjalan (lihat Catatan 36)	-	18.948.599.638	Written - off during the Year (see Note 36)
Cadangan selama tahun berjalan (lihat Catatan 36)	(1.014.224.955)	(19.509.226.850)	Provision during the year (see Note 36)
Saldo akhir	(1.678.066.879)	(663.841.924)	Ending balance

PT SIANTAR TOP Tbk DAN ENTITAS ANAK
CATATAN ATAS LAPORAN KEUANGAN
KONSOLIDASIAN

(lanjutan)

Untuk tahun yang berakhir pada tanggal
 31 Desember 2020 dan 2019

PT SIANTAR TOP Tbk AND ITS SUBSIDIARIES
NOTES TO CONSOLIDATED FINANCIAL
STATEMENTS

(continued)

For the years ended
 December 31, 2020 and 2019

(Disajikan dalam Rupiah)

(Expressed in Rupiah)

9. PERSEDIAAN (lanjutan)

Manajemen berpendapat bahwa cadangan penurunan nilai persediaan tersebut adalah cukup pada tanggal 31 Desember 2020 dan 2019.

Persediaan digunakan sebagai jaminan untuk utang bank (lihat Catatan 19).

Seluruh persediaan telah diasuransikan terhadap risiko kebakaran dan risiko lainnya dengan nilai pertanggungan sebesar Rp 216.650.000.000 dan Rp 229.467.048.498 pada tanggal 31 Desember 2020 dan 2019. Manajemen berpendapat bahwa nilai pertanggungan tersebut cukup untuk menutup kemungkinan kerugian atas risiko-risiko tersebut.

10. BEBAN DIBAYAR DI MUKA

Akun ini terdiri dari:

	2020	2019	
Asuransi	224.189.369	209.970.825	Insurance
Sewa	71.728.394	6.199.585.513	Rent
Lain-lain	1.418.249.804	1.506.699.283	Others
Jumlah	1.714.167.567	7.916.255.621	Total

11. UANG MUKA

Akun ini terdiri dari:

	2020	2019	
<u>Bagian dari aset lancar:</u>			<u>Current assets portion:</u>
Uang muka persediaan	7.400.912.643	8.313.358.804	Advances for inventories
<u>Bagian aset tidak lancar:</u>			<u>Non-current assets portion:</u>
Uang muka aset tetap			Advances for fixed assets
Pihak ketiga	120.054.116.816	148.368.417.627	Third parties
Pihak berelasi (lihat Catatan 37)			Related party (see Note 37)
Shindo Sumidomo	55.752.495.000	267.910.745.000	Shindo Sumidomo
Lain-lain	58.000.000.000	58.000.000.000	Others
Sub-jumlah	233.806.611.816	474.279.162.627	Sub-total
Jumlah	241.207.524.459	482.592.521.431	Total

9. INVENTORIES (continued)

Management believes that the provision for impairment of inventories is adequate as of December 31, 2020 and 2019.

Inventories are pledged as collateral for bank loans (see Note 19).

All inventories were insured against fire, and other possible risks with coverage of Rp 216,650,000,000 and Rp 229,467,048,498 as of December 31, 2020 and 2019. Management believes that insurance coverage is adequate to cover possible losses from those risks.

10. PREPAID EXPENSES

This account consists of:

11. ADVANCES

This account consists of:

**PT SIANTAR TOP Tbk DAN ENTITAS ANAK
CATATAN ATAS LAPORAN KEUANGAN
KONSOLIDASIAN**

(lanjutan)

Untuk tahun yang berakhir pada tanggal
31 Desember 2020 dan 2019

(Disajikan dalam Rupiah)

**PT SIANTAR TOP Tbk AND ITS SUBSIDIARIES
NOTES TO CONSOLIDATED FINANCIAL
STATEMENTS**

(continued)

For the years ended
December 31, 2020 and 2019

(Expressed in Rupiah)

11. UANG MUKA (lanjutan)

Pada tahun 2020 dan 2019, terdapat reklasifikasi uang muka aset tetap ke properti investasi sebesar Rp 12.288.091.397 dan Rp 5.770.480.202 (lihat Catatan 15).

Pada tahun 2020, terdapat reklasifikasi uang muka aset tetap ke aset tetap sebesar Rp 252.347.083.075 (lihat Catatan 16)

Berdasarkan Perjanjian Kesepakatan Bersama No. 28 dan 29 tanggal 28 Januari 2019 antara SUI, Entitas Anak dengan Shindo Sumidomo dari Ir. Joyce Sudarto, S.H. Notaris di Surabaya, atas pembelian tanah dari Shindo Sumidomo di Desa Segoro Tambak, Sedati, Sidoarjo, Jawa Timur dengan luas tanah 3.716.833 m². Akta jual beli akan dilakukan pada tahun 2020. Sampai tanggal laporan auditor independen, Akta jual beli masih dalam proses. Saldo uang muka pembelian pada tanggal 31 Desember 2020 dan 2019 masing-masing sebesar Rp 55.752.495.000.

Berdasarkan Nota Kesepahaman tanggal 18 Januari 2019, antara Entitas dengan Shindo Sumidomo, atas pembelian tanah di Desa Wonokoyo dan Desa Gunungsari Kecamatan Beji, Kabupaten Pasuruan Propinsi Jawa Timur kepada Shindo Sumidomo dengan luas tanah 461.932 m². Sesuai dengan akta No. 9 sampai dengan No. 23, tanggal 18 Juni 2020 dari Notaris Medya Susanti, S.H., tentang pelepasan hak, Entitas membeli tanah tersebut dari Shindo Sumidomo sebesar Rp 345.020.800.000.

Uang muka lain-lain merupakan uang muka penyertaan saham, yang terdiri dari:

	2020	2019	
PT Fajar Utama Perkasa	43.000.000.000	43.000.000.000	PT Fajar Utama Perkasa
PT Multi Inti Rubberindo	15.000.000.000	15.000.000.000	PT Multi Inti Rubberindo
Jumlah	58.000.000.000	58.000.000.000	Total

Sampai dengan tanggal 31 Desember 2020, uang muka penyertaan saham belum diaktakan.

11. ADVANCES (continued)

In 2020 and 2019, there was a reclassification of advances for fixed assets to investment properties amounting to Rp 12,288,091,397 and Rp 5,770,480,202 (see Note 15).

In 2020, there was a reclassification of advances for fixed assets to fixed assets amounting to Rp 252,347,083,075 (see Note 16).

Based on the Agreement No. 28 and 29 dated January 28, 2019 between SUI, Subsidiary and Shindo Sumidomo from Ir. Joyce Sudarto, S.H., Notary in Surabaya, for the purchase of landright from Shindo Sumidomo in Segoro Tambak Village, Sedati, Sidoarjo, East Java with an area of 3,716,833 m². The deed of sale and purchase will be carried out in 2020. Until the independent auditors' report date, the deed of sale and purchase is still in process. The outstanding balance of purchase advance on December 31, 2020 and 2019, amounted to Rp 55,752,495,000, respectively.

Based on the Memorandum of Understanding on January 18, 2019, between the Entity and Shindo Sumidomo, for the purchase of landright in Wonokoyo Village and Gunungsari Village, Beji District, Pasuruan Regency, East Java Province to Shindo Sumidomo with an area of 461,932 m². Based on the deed No. 9 until No. 23, dated June 18, 2020 from Notary Medya Susanti, S.H., the Entity agreed to buy the land from Shindo Sumidomo amounting to Rp 345,020,800,000.

Advances others represent the advances on the investment in shares, consists of:

As of December 31, 2020, advances on the investment in shares had not been notarized.

**PT SIANTAR TOP Tbk DAN ENTITAS ANAK
CATATAN ATAS LAPORAN KEUANGAN
KONSOLIDASIAN**

(lanjutan)

Untuk tahun yang berakhir pada tanggal
31 Desember 2020 dan 2019

**PT SIANTAR TOP Tbk AND ITS SUBSIDIARIES
NOTES TO CONSOLIDATED FINANCIAL
STATEMENTS**

(continued)

For the years ended
December 31, 2020 and 2019

(Disajikan dalam Rupiah)

(Expressed in Rupiah)

12. INVESTASI SAHAM

Pada tanggal 06 Oktober 2020, berdasarkan akta Notaris No. 24 oleh Robby Kurniawan, S.H., M.Kn., PT Siantar Megah Jaya, Entitas Anak, membeli saham PT Cahaya Surya Unggultama sebanyak 3.000 (tiga ribu) lembar saham atau setara dengan 10% kepemilikan dengan harga perolehan sebesar Rp 40.000.000.000 (empat puluh milyar rupiah).

12. INVESTMENTS IN SHARE

On October 06, 2020, based on Notarial deed No. 24 by Robby Kurniawan, S.H., M.Kn., PT Siantar Megah Jaya, Subsidiary, purchased shares of PT Cahaya Surya Unggultama as many as 3,000 (three thousand) share or equivalent with 10% ownership with acquisition price Rp 40,000,000,000 (forty billion rupiah).

13. INVESTASI PADA ENTITAS ASOSIASI

Mutasi penyertaan saham pada Entitas Asosiasi adalah sebagai berikut:

13. INVESTMENTS IN ASSOCIATES

Movement on the Investment in Associates is as follow:

2020				
	Persentase Kepemilikan/ Percentage of Ownership	Harga Perolehan/ At Cost	Akumulasi Ekuitas dalam Rugi Neto/ Accumulated Equity in Net Loss	Nilai Buku/ Net Book Value
Fukumura Food Manufacturing Sdn.,Bhd.	30%	1.047.146.100	(1.047.146.100)	-
Total		1.047.146.100	(1.047.146.100)	-
2019				
	Persentase Kepemilikan/ Percentage of Ownership	Harga Perolehan/ At Cost	Akumulasi Ekuitas dalam Rugi Neto/ Accumulated Equity in Net Loss	Nilai Buku/ Net Book Value
Fukumura Food Manufacturing Sdn.,Bhd.	30%	1.047.146.100	(1.047.146.100)	-
Total		1.047.146.100	(1.047.146.100)	-

Fukumura Food Manufacturing Sdn.,Bhd

Pada tanggal 29 September 2016, Entitas mengajukan permohonan pengampunan pajak dengan Surat Pajak No. D2600001929 ke Kantor Pelayanan Pajak berdasarkan Undang-Undang Republik Indonesia Nomor 11 Tahun 2016 tentang pengampunan pajak yang berlaku efektif pada tanggal 1 Juli 2016, atas investasi saham ke Fukumura Food Manufacturing Sdn.,Bhd, Entitas Asosiasi yang berkedudukan di Malaysia.

Entitas menerima surat keterangan atas pengampunan pajak No. KET-885/PP/WPKJ.07/2016 tanggal 10 Oktober 2016 dari Menteri Keuangan Republik Indonesia.

Fukumura Food Manufacturing Sdn.,Bhd

On September 29, 2016, the Entity applied for tax amnesty with Tax Letter No. D2600001929 to the Tax Service Office based on Law of the Republic of Indonesia Number 11 Year 2016 regarding the Tax Amnesty which was effective on July 1, 2016, on share investments to Fukumura Food Manufacturing Sdn., Bhd, Associate Entity is located in Malaysia.

The Entity received the certificate of approval of the tax amnesty No. KET-885/PP/WPKJ.07/2016 dated October 10, 2016 from the Minister of Finance of the Republic of Indonesia.

**PT SIANTAR TOP Tbk DAN ENTITAS ANAK
CATATAN ATAS LAPORAN KEUANGAN
KONSOLIDASIAN**

(lanjutan)

Untuk tahun yang berakhir pada tanggal
31 Desember 2020 dan 2019

(Disajikan dalam Rupiah)

**PT SIANTAR TOP Tbk AND ITS SUBSIDIARIES
NOTES TO CONSOLIDATED FINANCIAL
STATEMENTS**

(continued)

For the years ended
December 31, 2020 and 2019

(Expressed in Rupiah)

14. ASET PENGAMPUNAN PAJAK

Aset pengampunan pajak merupakan properti investasi pada tanggal 31 Desember 2020 dan 2019 sebesar Rp 26.570.278.000.

Pada tanggal 31 Maret, 2017, PT Ngaliyan Bantolo Asri, Entitas Anak, kembali mengajukan permohonan pengampunan pajak dengan Surat Pajak No. 50300003300 ke Kantor Pelayanan Pajak atas aset tetap tanah dengan nilai nominal Rp 518.420.000.

PT Ngaliyan Bantolo Asri, Entitas Anak, menerima surat keterangan atas pengampunan pajak No. KET-22692/PP/WPJ.10/2017 tanggal 12 April 2017 dari Menteri Keuangan Republik Indonesia.

Pada tanggal 30 September, 2016, PT Ngaliyan Bantolo Asri, Entitas Anak, mengajukan permohonan pengampunan pajak dengan Surat Pajak No. 50300001323 ke Kantor Pelayanan Pajak berdasarkan Undang-Undang Republik Indonesia Nomor 11 Tahun 2016 tentang pengampunan pajak yang berlaku efektif pada tanggal 1 Juli 2016, atas aset tetap tanah dengan nilai nominal Rp 26.051.858.000.

PT Ngaliyan Bantolo Asri, Entitas Anak, menerima surat keterangan atas pengampunan pajak No. KET-7092/PP/WPJ.24/2016 tanggal 5 Oktober 2016 dari Menteri Keuangan Republik Indonesia.

PT Ngaliyan Bantolo Asri, Entitas Anak, berencana menggunakan aset properti investasi tanah untuk keperluan usaha kawasan industri pergudangan.

Pada tanggal 31 Desember 2020, aset properti investasi tanah tersebut belum dibalik nama atas nama PT Ngaliyan Bantolo Asri, Entitas Anak.

Berdasarkan evaluasi, manajemen PT Ngaliyan Bantolo Asri, Entitas Anak, berpendapat bahwa tidak terdapat peristiwa atau perubahan keadaan yang menunjukkan adanya penurunan nilai properti investasi aset pengampunan pajak, pada tanggal 31 Desember 2020 dan 2019.

14. TAX AMNESTY ASSETS

Tax amnesty assets are property investment as of December 31, 2020 and 2019 amounting to Rp 26,570,278,000.

On March 31, 2017, PT Ngaliyan Bantolo Asri, Subsidiary applied for tax amnesty with Tax Letter No. 50300003300 to the Tax Service Office on landrights assets amounting to Rp 518,420,000.

PT Ngaliyan Bantolo Asri, Subsidiary, received the certificate of approval of tax amnesty No.KET-22692/PP/WPJ.10/2017 dated April 12, 2017 from the minister of Finance of the Republic of Indonesia.

On September 30, 2016, PT Ngaliyan Bantolo Asri, Subsidiary, applied for tax amnesty with Tax Letter No. 50300001323 to the Tax Service Office based on Law of the Republic of Indonesia Number 11 Year 2016 regarding the Tax Amnesty which was effective on July 1, 2016, on landrights assets amounting to Rp 26,051,858,000.

PT Ngaliyan Bantolo Asri, Subsidiary received the certificate of approval of the tax amnesty No. KET-7092/PP/WPJ.24/2016 dated October 5, 2016 from the Ministry of Finance of the Republic of Indonesia.

PT Ngaliyan Bantolo Asri, Subsidiary, has been determined the usage of investment property assets landrights to industrial warehousing area.

As of December 31, 2020, investment property assets landrights has not transfer tittle to PT Ngaliyan Bantolo Asri, Subsidiary.

Based on evaluation management's of PT Ngaliyan Bantolo Asri, Subsidiary, the management believes that there are no events or circumstances that indicates an impairment in the value of tax amnesty assets investment properties as of December 31, 2020 and 2019.

PT SIANTAR TOP Tbk DAN ENTITAS ANAK
CATATAN ATAS LAPORAN KEUANGAN
KONSOLIDASIAN

(lanjutan)

Untuk tahun yang berakhir pada tanggal
 31 Desember 2020 dan 2019

PT SIANTAR TOP Tbk AND ITS SUBSIDIARIES
NOTES TO CONSOLIDATED FINANCIAL
STATEMENTS

(continued)

For the years ended
 December 31, 2020 and 2019

(Disajikan dalam Rupiah)

(Expressed in Rupiah)

15. PROPERTI INVESTASI

15. INVESTMENT PROPERTIES

Akun ini terdiri dari:

This account consists of:

2020						
	Saldo Awal/ Beginning Balance	Penambahan/ Additions	Pengurangan/ Deductions	Reklasifikasi/ Reclassification	Saldo Akhir/ Ending Balance	
Harga Perolehan						Cost
Hak atas tanah	59.533.509.675	1.738.617.913	-	-	61.272.127.588	Landrights
Bangunan dan prasarana	4.796.369.377	10.549.473.484	-	-	15.345.842.861	Buildings and infrastructure
Jumlah	64.329.879.052	12.288.091.397	-	-	76.617.970.449	Total
Akumulasi Penyusutan						Accumulated Depreciation
Bangunan dan prasarana	1.744.424.217	444.191.272	-	-	2.188.615.489	Buildings and infrastructure
Nilai Buku	62.585.454.835				74.429.354.960	Net Book Value

2019						
	Saldo Awal/ Beginning Balance	Penambahan/ Additions	Pengurangan/ Deductions	Reklasifikasi/ Reclassification	Saldo Akhir/ Ending Balance	
Harga Perolehan						Cost
Hak atas tanah	37.195.529.473	5.770.480.202	-	16.567.500.000	59.533.509.675	Landrights
Bangunan dan prasarana	4.790.279.171	-	-	6.090.206	4.796.369.377	Buildings and infrastructure
Jumlah	41.985.808.644	5.770.480.202	-	16.573.590.206	64.329.879.052	Total
Akumulasi Penyusutan						Accumulated Depreciation
Bangunan dan prasarana	1.503.996.732	239.513.952	-	913.533	1.744.424.217	Buildings and infrastructure
Nilai Buku	40.481.811.912				62.585.454.835	Net Book Value

Penambahan properti investasi sebesar Rp 12.288.091.397 dan Rp 5.770.480.202 merupakan reklasifikasi dari uang muka aset tetap masing-masing pada pada tahun 2020 dan 2019 (lihat Catatan 11).

The additional of investment properties amounted to Rp 12,288,091,397 and Rp 5,770,480,202 was a reclassification of advances for fixed assets in 2020 and 2019, respectively (see Note 11).

Properti investasi dengan nilai buku sebesar Rp 16.572.676.673 pada tanggal 31 Desember 2019 merupakan reklasifikasi dari aset tetap (lihat Catatan 16).

Investment property with net book value amounting to Rp 16,572,676,673 as of December 31, 2019 was reclassified from fixed assets accounts (see Note 16).

Beban operasi yang terkait langsung dengan properti investasi adalah biaya penyusutan. Penyusutan dibebankan pada akun "Beban Lain-lain" dalam laporan laba rugi dan penghasilan komprehensif lain konsolidasian sebesar Rp 444.191.272 dan Rp 239.513.952 masing-masing pada tahun 2020 dan 2019 (lihat Catatan 36).

Direct cost related with investment property is depreciation. Depreciation expenses were allocated to "Other Expenses" in the consolidated statements of profit or loss and other comprehensive income amounting to Rp 444,191,272 and Rp 239,513,952 in 2020 and 2019, respectively (see Note 36).

**PT SIANTAR TOP Tbk DAN ENTITAS ANAK
CATATAN ATAS LAPORAN KEUANGAN
KONSOLIDASIAN**

(lanjutan)

Untuk tahun yang berakhir pada tanggal
31 Desember 2020 dan 2019

(Disajikan dalam Rupiah)

**PT SIANTAR TOP Tbk AND ITS SUBSIDIARIES
NOTES TO CONSOLIDATED FINANCIAL
STATEMENTS**

(continued)

For the years ended
December 31, 2020 and 2019

(Expressed in Rupiah)

15. PROPERTI INVESTASI (lanjutan)

Penghasilan sewa dicatat pada akun "Pendapatan Lain-lain" dalam laporan laba rugi dan penghasilan komprehensif lain konsolidasian sebesar Rp 1.089.107.182 dan Rp 789.065.000 masing-masing pada tahun 2020 dan 2019 (lihat Catatan 32).

Entitas mempunyai 2 (dua) bidang tanah di Cimahi, Jawa Barat, dengan keseluruhan luas 1.748 m².

Entitas mempunyai 2 (dua) unit apartemen di Komplek Puncak Bukit Golf, Surabaya.

Entitas mempunyai 4 (empat) Ruko di Kamal Muara, Penjaringan, Jakarta Utara.

Entitas mempunyai sebidang tanah di Banyumanik, Semarang dengan keseluruhan luas 2.481 m².

Entitas mempunyai 9 (sembilan) gudang di Beji, Pasuruan, Jawa Timur.

Entitas mempunyai 5 (lima) bidang tanah dengan jumlah keseluruhan seluas 128.700 m². Hak atas tanah tersebut terletak di Jl. Gema Lapik, Desa Cibatu Kabupaten Bekasi, dengan hak legal berupa Hak Guna Bangunan dengan jangka waktu 15 sampai dengan 30 tahun yang akan berakhir antara tahun 2012 sampai dengan tahun 2019. Manajemen berpendapat tidak terdapat masalah dengan perpanjangan hak atas tanah karena seluruh tanah diperoleh secara sah dan didukung dengan bukti kepemilikan yang memadai. Sampai dengan laporan ini dikeluarkan, perpanjangan Hak Guna Bangunan (HGB) masih dalam proses.

Aset-aset tersebut belum ditentukan penggunaannya dalam jangka pendek.

Berdasarkan evaluasi yang dilakukan, manajemen berpendapat bahwa tidak terdapat peristiwa atau perubahan keadaan yang menunjukkan adanya penurunan nilai properti investasi Entitas pada tanggal 31 Desember 2020 dan 2019.

15. INVESTMENT PROPERTIES (continued)

Rent revenue were recorded to "Other Income" in the consolidated statements of profit or loss and other comprehensive income amounting to Rp 1,089,107,182 and Rp 789,065,000 in 2020 and 2019, respectively (see Note 32).

The Entity has 2 (two) plots of land with area of 1,748 m², located in Cimahi, West Java.

The Entity has 2 (two) units of apartment in Komplek Puncak Bukit Golf, Surabaya.

The Entity has 4 (four) assets in Kamal Muara, Penjaringan, North Jakarta.

The Entity has a pieces of land in Banyumanik, Semarang land area of 2,481 m².

The Entity has 9 (nine) buildings in Beji, Pasuruan, East Java.

The Entity has 5 (five) plots of land consisting of 128,700 m². The Entity owns area of land located in Jl. Gema Lapik, Cibatu, Bekasi with Building Use Rights (HGB) for a period of 15 years to 30 years that will be ended between 2012 until 2019. Management believes that there is no difficulty in the extension of the land rights since all the land were acquired legally and supported by sufficient evidence of ownership. Until this report issued, extension of Building Use Right (HGB) is still in process.

The usage of these assets has not determined in short term.

Based on evaluation, the management believes that there are no events or circumstances that indicates an impairment in the value of investment properties as of December 31, 2020 and 2019.

PT SIANTAR TOP Tbk DAN ENTITAS ANAK
CATATAN ATAS LAPORAN KEUANGAN
KONSOLIDASIAN

(lanjutan)

Untuk tahun yang berakhir pada tanggal
 31 Desember 2020 dan 2019

PT SIANTAR TOP Tbk AND ITS SUBSIDIARIES
NOTES TO CONSOLIDATED FINANCIAL
STATEMENTS

(continued)

For the years ended
 December 31, 2020 and 2019

(Disajikan dalam Rupiah)

(Expressed in Rupiah)

16. ASET TETAP

16. FIXED ASSETS

2020						
	Saldo Awal/ Beginning Balance	Penambahan/ Additions	Pengurangan/ Deductions	Reklasifikasi/ Reclassifications	Saldo Akhir/ Ending Balance	
Harga Perolehan						Cost
Hak atas tanah	226.526.189.047	356.136.503.473	-	-	582.662.692.520	Landrights
Bangunan dan prasarana	255.071.489.001	46.062.593	-	20.107.552.929	275.225.104.523	Buildings and infrastructures
Mesin dan peralatan	989.189.436.197	4.576.661.966	8.700.000	10.473.210.422	1.004.230.608.585	Machineries and equipments
Kendaraan	85.788.765.767	142.341.188	217.825.400	3.269.435.214	88.982.716.769	Vehicles
Inventaris kantor	76.133.150.092	4.171.235.585	145.594.148	1.002.889.239	81.161.680.768	Office furnitures
Sub-jumlah	1.632.709.030.104	365.072.804.805	372.119.548	34.853.087.804	2.032.262.803.165	Sub-total
Aset tetap dalam penyelesaian						Construction in progress
Bangunan dan prasarana	206.420.606.676	50.743.632.710	-	(19.997.002.937)	237.167.236.449	Buildings and infrastructure
Mesin dan peralatan	56.008.150.417	68.249.808.053	-	(14.856.084.867)	109.401.873.603	Machinery and equipment
Sub-jumlah	262.428.757.093	118.993.440.763	-	(34.853.087.804)	346.569.110.052	Sub-total
Jumlah	1.895.137.787.197	484.066.245.568	372.119.548	-	2.378.831.913.217	Total
Akumulasi penyusutan						Accumulated Depreciation
Bangunan dan prasarana	93.031.505.426	12.059.951.833	-	-	105.091.457.259	Buildings and infrastructures
Mesin dan peralatan	530.671.282.626	48.820.636.011	217.501	-	579.491.701.136	Machineries and equipments
Kendaraan	81.047.436.828	2.987.408.973	217.825.400	-	83.817.020.401	Vehicles
Inventaris kantor	65.867.274.613	5.721.513.172	145.594.148	-	71.443.193.637	Office furnitures
Jumlah	770.617.499.493	69.589.509.989	363.637.049	-	839.843.372.433	Total
Nilai Buku	1.124.520.287.704				1.538.988.540.784	Net Book Value

2019						
	Saldo Awal/ Beginning Balance	Penambahan/ Additions	Pengurangan/ Deductions	Reklasifikasi/ Reclassifications	Saldo Akhir/ Ending Balance	
Harga Perolehan						Cost
Hak atas tanah	198.615.578.145	44.478.110.902	-	(16.567.500.000)	226.526.189.047	Landrights
Bangunan dan prasarana	252.654.979.871	-	-	2.416.509.130	255.071.489.001	Buildings and infrastructures
Mesin dan peralatan	992.999.828.810	4.468.293.393	11.572.777.160	3.294.091.154	989.189.436.197	Machineries and equipments
Kendaraan	84.589.022.536	371.209.683	320.000.000	1.148.533.548	85.788.765.767	Vehicles
Inventaris kantor	72.198.169.741	5.169.136.429	17.400.000	(1.216.756.078)	76.133.150.092	Office furnitures
Sub-jumlah	1.601.057.579.103	54.486.750.407	11.910.177.160	(10.925.122.246)	1.632.709.030.104	Sub-total
Aset tetap dalam penyelesaian						Construction in progress
Bangunan dan prasarana	174.251.128.326	34.941.213.921	-	(2.771.735.571)	206.420.606.676	Buildings and infrastructure
Mesin dan peralatan	33.415.232.229	25.469.650.577	-	(2.876.732.389)	56.008.150.417	Machinery and equipment
Sub-jumlah	207.666.360.555	60.410.864.498	-	(5.648.467.960)	262.428.757.093	Sub-total
Jumlah	1.808.723.939.658	114.897.614.905	11.910.177.160	(16.573.590.206)	1.895.137.787.197	Total
Akumulasi penyusutan						Accumulated Depreciation
Bangunan dan prasarana	81.206.484.699	11.825.020.727	-	-	93.031.505.426	Buildings and infrastructures
Mesin dan peralatan	493.853.119.302	48.336.464.017	11.517.387.160	(913.533)	530.671.282.626	Machineries and equipments
Kendaraan	77.260.309.735	4.000.460.426	213.333.333	-	81.047.436.828	Vehicles
Inventaris kantor	60.260.463.972	5.607.354.391	543.750	-	65.867.274.613	Office furnitures
Jumlah	712.580.377.708	69.769.299.561	11.731.264.243	(913.533)	770.617.499.493	Total
Nilai Buku	1.096.143.561.950				1.124.520.287.704	Net Book Value

**PT SIANTAR TOP Tbk DAN ENTITAS ANAK
CATATAN ATAS LAPORAN KEUANGAN
KONSOLIDASIAN**

(lanjutan)

Untuk tahun yang berakhir pada tanggal
31 Desember 2020 dan 2019

**PT SIANTAR TOP Tbk AND ITS SUBSIDIARIES
NOTES TO CONSOLIDATED FINANCIAL
STATEMENTS**

(continued)

For the years ended
December 31, 2020 and 2019

(Disajikan dalam Rupiah)

(Expressed in Rupiah)

16. ASET TETAP (lanjutan)

16. FIXED ASSETS (continued)

Beban penyusutan dialokasikan sebagai berikut:

Depreciation expenses are allocated as follows:

	2020	2019	
Biaya pabrikasi	64.526.711.237	63.431.407.224	<i>Manufacturing overhead</i>
Beban penjualan (lihat Catatan 33)	1.728.700.801	2.764.400.774	<i>Selling expenses (see Note 33)</i>
Beban umum dan administrasi (lihat Catatan 34)	3.334.097.951	3.573.491.563	<i>General and administrative expenses (see Note 34)</i>
Jumlah	69.589.509.989	69.769.299.561	Total

Pelepasan aset tetap adalah sebagai berikut:

Disposal of fixed assets are as follows:

	2020	2019	
Harga jual	104.036.364	3.318.725.727	<i>Selling price</i>
Nilai buku	8.482.499	178.912.917	<i>Book value</i>
Laba penjualan aset tetap (lihat Catatan 32)	95.553.865	3.139.812.810	Gain on disposal of fixed asset (see Note 32)

Pengurangan aset tetap dengan nilai buku sebesar Rp 16.572.676.673 pada tanggal 31 Desember 2019 telah direklasifikasi ke properti investasi (lihat Catatan 15).

Deduction of fixed asset with net book value amounting to Rp 16,572,676,673 as of December 31, 2019 was reclassified to investment properties (see Note 15).

Pada tahun 2020, terdapat reklasifikasi aset tetap dari uang muka aset tetap sebesar Rp 252.347.083.075 (lihat Catatan 11).

On 2020, there was a reclassification to fixed assets from advances for fixed assets amounting to Rp 252,347,083,075 (see Note 11).

Hak atas tanah Entitas merupakan Hak Guna Bangunan (HGB) yang terletak di Tambak Sawah (Sidoarjo), Tanjung Morawa (Medan) dan Bekasi yang akan berakhir dalam waktu 20 sampai dengan 30 tahun yang akan berakhir sampai dengan tahun 2025. Manajemen berpendapat tidak terdapat masalah dengan perpanjangan hak atas tanah karena seluruh tanah diperoleh secara sah dan didukung dengan bukti pemilikan yang memadai.

The Entity owned several pieces of land located in Tambak Sawah (Sidoarjo), Tanjung Morawa (Medan) and Bekasi with Building Use Rights (HGB) for a period of 20 to 30 years that will end in 2025. Management believes that there is no difficulty on the extensions of the land rights since all the land were acquired legally and supported by sufficient evidence of ownership.

Seluruh aset tetap kecuali tanah telah diasuransikan terhadap risiko kebakaran, bencana alam dan risiko lainnya dengan nilai pertanggungan masing-masing sebesar Rp 1.217.930.685.445 dan Rp 1.029.956.386.949 pada tanggal 31 Desember 2020 dan 2019. Manajemen berpendapat bahwa nilai pertanggungan tersebut cukup untuk menutup kemungkinan kerugian atas risiko-risiko tersebut.

All fixed assets, except land, were insured against fire, natural disasters and other possible risks with coverage amounting to Rp 1,217,930,685,445 and Rp 1,029,956,386,949 on December 31, 2020 and 2019, respectively. Management believes that the insurance coverage is adequate to cover possible losses from those risks.

**PT SIANTAR TOP Tbk DAN ENTITAS ANAK
CATATAN ATAS LAPORAN KEUANGAN
KONSOLIDASIAN**

(lanjutan)

Untuk tahun yang berakhir pada tanggal
31 Desember 2020 dan 2019

(Disajikan dalam Rupiah)

**PT SIANTAR TOP Tbk AND ITS SUBSIDIARIES
NOTES TO CONSOLIDATED FINANCIAL
STATEMENTS**

(continued)

For the years ended
December 31, 2020 and 2019

(Expressed in Rupiah)

16. ASET TETAP (lanjutan)

Jumlah harga perolehan aset tetap yang telah disusutkan penuh dan masih digunakan adalah sebesar Rp 395.265.608.661 pada tanggal 31 Desember 2020.

Pada tanggal 31 Desember 2020 dan 2019, tanah, bangunan dan prasarana serta mesin digunakan sebagai jaminan atas utang bank dan utang obligasi (lihat Catatan 19 dan 24).

Pada tanggal 31 Desember 2020, estimasi persentase penyelesaian untuk aset dalam penyelesaian bangunan dan prasarana serta mesin dan peralatan adalah sebesar 20% - 92%.

Estimasi penyelesaian atas bangunan dan prasarana dan mesin dan peralatan diperkirakan masing-masing pada bulan Oktober - Desember 2021.

Manajemen berpendapat tidak ada hambatan kelanjutan penyelesaian aset tetap dalam pembangunan.

Jumlah pengeluaran yang diakui dalam jumlah tercatat aset tetap dalam pembangunan adalah sesuai dengan nilai tercatat aset dalam pembangunan.

Berdasarkan evaluasi yang dilakukan, manajemen berpendapat bahwa tidak terdapat peristiwa atau perubahan keadaan yang menunjukkan adanya penurunan nilai aset tetap Entitas pada tanggal-tanggal 31 Desember 2020 dan 2019.

17. BEBAN DITANGGUHKAN, HAK ATAS TANAH

16. FIXED ASSETS (continued)

The acquisition cost of fixed assets which have been fully depreciated and still being used amounted to Rp 395,265,608,661 as of December 31, 2020.

As of December 31, 2020 and 2019, land, buildings, and infrastructures and machine are pledged as collateral for the bank loans, and bonds payable (see Notes 19 and 24).

On December 31, 2020, estimated percentage of completion for construction in progress of the buildings and infrastructure and machineries and equipments is 20% - 92%.

Estimated completion of buildings and infrastructure, machineries and equipments is estimated to be on October - December 2021.

Management believes there are no barriers to the continuation on the completion of construction in progress.

Total expenditures recognized in construction in progress is in accordance with carrying value of construction in progress.

Based on the evaluation performed, management believes that there are no events or circumstances that indicate an impairment in the value of fixed assets as of December 31, 2020 and 2019.

17. DEFERRED CHARGES, LANDRIGHTS

	2020	2019	
Biaya perolehan	1.258.175.823	1.258.175.823	At cost
Akumulasi amortisasi	(671.027.106)	(419.391.941)	Accumulated amortization
Jumlah	587.148.717	838.783.882	Total

Biaya amortisasi sebesar Rp 251.635.165 masing-masing pada tahun 2020 dan 2019 dibebankan sebagai bagian dari beban administrasi dan umum.

Amortization expense amounting to Rp 251,635,165 in 2020 and 2019, respectively, was charged as general and administrative expenses.

**PT SIANTAR TOP Tbk DAN ENTITAS ANAK
CATATAN ATAS LAPORAN KEUANGAN
KONSOLIDASIAN**

(lanjutan)

Untuk tahun yang berakhir pada tanggal
31 Desember 2020 dan 2019

**PT SIANTAR TOP Tbk AND ITS SUBSIDIARIES
NOTES TO CONSOLIDATED FINANCIAL
STATEMENTS**

(continued)

For the years ended
December 31, 2020 and 2019

(Disajikan dalam Rupiah)

(Expressed in Rupiah)

18. ASET LAIN-LAIN, NETO

Akun ini terdiri dari:

	2020	2019	
Jaminan listrik	1.529.469.803	1.529.469.803	Electricity deposit
Akumulasi amortisasi	(1.529.469.803)	(1.529.469.803)	Accumulated amortization
Lain-lain	7.427.758.354	6.377.844.763	Others
Jumlah	7.427.758.354	6.377.844.763	Total

18. OTHER ASSETS, NET

This account consists of:

19. UTANG BANK

Akun ini merupakan utang kepada PT Bank Central Asia, Tbk sebesar Rp 3.327.210.921 dan Rp 30.995.681.483 pada tanggal 31 Desember 2020 dan 2019.

PT Bank Central Asia Tbk (BCA)

Berdasarkan Surat Pemberitahuan Perpanjangan Jangka Waktu (SPPJ) tanggal 8 April 2020, Entitas memperoleh fasilitas pinjaman dari BCA sebagai berikut:

Fasilitas/ Facilities	Batas maksimal/ Maximum limit	Bunga/ Interest	Jatuh Tempo/ Maturity Date
Kredit Rekening Koran 1	Rp 10.000.000.000	9,75%	8 April 2021/ April 8, 2021
Kredit Rekening Koran 2	Rp 75.000.000.000	9,75%	8 April 2021/ April 8, 2021
Time Loan Revolving	Rp 75.000.000.000	9,75%	8 April 2021/ April 8, 2021

Entitas wajib untuk memenuhi rasio sebagai berikut: (i) *Current Ratio* lebih besar dari 1,5; (ii) *Debt to Equity* lebih kecil dari 1 (satu); dan (iii) *DSC (EBITDA Interest+Principal)* lebih besar dari 1 (satu). Pada tanggal 31 Desember 2020, Entitas telah memenuhi rasio yang dipersyaratkan (lihat Catatan 40).

19. BANK LOANS

This account represent bank loan to PT Bank Central Asia Tbk amounting to Rp 3,327,210,921 and Rp 30,995,681,483 as of December 31, 2020 and 2019.

PT Bank Central Asia Tbk (BCA)

Based on Notification Letter for Extension of Term, dated April 8, 2020, The Entity had obtained loan facility from BCA are as follows:

The Entity are required to fulfill ratios are as follows: (i) *Current Ratio* more than 1.5; (ii) *Debt to Equity* less than 1 (one); and (iii) *DSC (EBITDA Interest + Principal)* more than 1 (one). As of December 31, 2020, the Entity has fulfilled the required ratio (see Note 40).

**PT SIANTAR TOP Tbk DAN ENTITAS ANAK
CATATAN ATAS LAPORAN KEUANGAN
KONSOLIDASIAN**

(lanjutan)

Untuk tahun yang berakhir pada tanggal
31 Desember 2020 dan 2019

(Disajikan dalam Rupiah)

**PT SIANTAR TOP Tbk AND ITS SUBSIDIARIES
NOTES TO CONSOLIDATED FINANCIAL
STATEMENTS**

(continued)

For the years ended
December 31, 2020 and 2019

(Expressed in Rupiah)

19. UTANG BANK (lanjutan)

Pinjaman ini dijamin dengan aset Entitas sebagai berikut:

- Tanah dan bangunan yang terletak di Tambak Sawah No. 27-33 dengan HGB No. 1405 seluas 2.735 m² dan HGB No. 1407 seluas 20.088 m² atas nama Entitas (lihat Catatan 16).
- Tanah dan bangunan yang terletak di Tambak Sawah dengan HGB No. 1435 seluas 30.000 m², HGB No. 2154 seluas 22.030 m² dan HGB No. 2196 seluas 19.704 m² atas nama Entitas (lihat Catatan 16).
- Mesin produksi dan perlengkapannya (lihat Catatan 16).
- Persediaan bahan baku dan barang jadi (lihat Catatan 9).
- Piutang usaha (lihat Catatan 7).

Fasilitas di atas akan jatuh tempo pada tanggal 8 April 2021 dan sampai tanggal laporan auditor independen, belum ada perpanjangan atas perjanjian tersebut.

PT Bank Mandiri (Persero) Tbk (Mandiri)

Entitas memperoleh fasilitas pinjaman dari Mandiri sebagai berikut:

Fasilitas	Batas maksimal/Maximum limit
- Kredit Modal Kerja – <i>Tranche I</i>	Rp 110.000.000.000
- Kredit Modal Kerja – <i>Tranche II</i>	Rp 25.000.000.000
- <i>Treasure Line</i>	US\$ 1.000.000

Kredit Modal Kerja digunakan untuk pembiayaan modal kerja operasional.

Treasure Line digunakan untuk menjaga selisih kurs dari pengeluaran mata uang asing.

Pinjaman ini dikenakan bunga sebesar 9,50% per tahun untuk Kredit Modal Kerja dan *Treasure Line*.

19. BANK LOANS (continued)

These loans are secured by assets of the Entity as follows:

- *Land, building and infrastructure which are located on Tambak Sawah No. 27-33 with HGB No. 1405 for 2,735 m² and HGB No. 1407 for 20,088 m² under the name of the Entity (see Note 16).*
- *Land, building and infrastructure which are located on Tambak Sawah with HGB No. 1435 for 30,000 m², HGB No. 2154 for 22,030 m² and HGB No. 2196 for 19,704 m² under the name of the Entity (see Note 16).*
- *Machinery and equipment (see Note 16).*
- *Raw materials and finished goods (see Note 9).*
- *Trade receivables (see Note 7).*

The above facilities will mature on April 8, 2021 and until the date of auditor independent, there is no agreement extension.

PT Bank Mandiri (Persero) Tbk (Mandiri)

The Entity had obtained loan facility from Mandiri are as follows:

Facilities
<i>Working Capital Credit – Tranche I -</i>
<i>Working Capital Credit – Tranche II -</i>
<i>Treasure Line -</i>

Working Capital Loan is used to finance the operational working capital.

Treasure Line is used to safeguard the foreign exchange from the expenditures in foreign currency.

These loans bear interest at 9.50% per year for Working Capital Credit and Treasure Line.

**PT SIANTAR TOP Tbk DAN ENTITAS ANAK
CATATAN ATAS LAPORAN KEUANGAN
KONSOLIDASIAN**

(lanjutan)

Untuk tahun yang berakhir pada tanggal
31 Desember 2020 dan 2019

(Disajikan dalam Rupiah)

**PT SIANTAR TOP Tbk AND ITS SUBSIDIARIES
NOTES TO CONSOLIDATED FINANCIAL
STATEMENTS**

(continued)

For the years ended
December 31, 2020 and 2019

(Expressed in Rupiah)

19. UTANG BANK (lanjutan)

Pinjaman ini dijamin dengan aset Entitas sebagai berikut:

- Tanah, bangunan dan prasarana yang terletak di Desa Bohar dengan SHGB No. 400-402 seluas 4.603 m² atas nama Entitas yang diikat hak tanggungan senilai Rp 9.317.425.383 (lihat Catatan 16).
- Tanah, bangunan dan prasarana yang terletak di Desa Gedangan dengan SHGB No. 1017 dan No. 1019 seluas 1.194 m² atas nama Entitas yang diikat hak tanggungan senilai Rp 2.415.853.617 (lihat Catatan 16).
- Tanah, bangunan dan prasarana yang terletak di Desa Pasir Sari dengan SHGB No. 2 seluas 18.790 m² atas nama Entitas yang diikat hak tanggungan senilai Rp 8.852.450.357 (lihat Catatan 16).
- Tanah, bangunan dan prasarana yang terletak di desa Cibatu, Bekasi dengan SHGB No. 1 seluas 71.655 m² atas nama Entitas yang diikat hak tanggungan senilai Rp 33.758.506.137 (lihat Catatan 16).
- Tanah, bangunan dan prasarana yang terletak di Tambak Sawah dengan SHGB No. 1449-1452 seluas 67.900 m² atas nama PT Shindo Tiara Tunggal, pemegang saham, yang diikat hak tanggungan senilai Rp 38.752.888.000 (lihat Catatan 16).
- Tanah, bangunan dan prasarana yang terletak di Bekasi dengan SHGB No. 3682 dan 3684 seluas 13.578 m² atas nama Entitas yang diikat hak tanggungan senilai Rp 6.396.943.638 (lihat Catatan 16).
- Tanah, bangunan dan prasarana yang terletak di Menteng dengan SHGB No. 27 seluas 56.160 m² atas nama Entitas yang diikat hak tanggungan senilai Rp 70.946.500.000 (lihat Catatan 16).
- Persediaan yang diikat fiducia senilai Rp 50.000.000.000 (lihat Catatan 9).
- Piutang usaha yang diikat fiducia senilai Rp 20.000.000.000 (lihat Catatan 7).
- Mesin dan peralatan di Bekasi yang diikat fiducia senilai Rp 23.077.020.000 (lihat Catatan 16).
- Mesin dan peralatan di Medan yang diikat fiducia senilai Rp 20.306.000.000 (lihat Catatan 16).

19. BANK LOANS (continued)

These loan facilities are secured by assets of the Entity as follows:

- Land, building and infrastructure which are located on Bohar Village with SHGB No. 400-402 for 4,603 m² under the name of the Entity with guarantee value amounting to Rp 9,317,425,383 (see Note 16).
- Land, building and infrastructure which are located on Gedangan Village with SHGB No. 1017 and No. 1019 for 1,194 m² in the name of Entity with guarantee value amounting to Rp 2,415,853,617 (see Note 16).
- Land, building and infrastructure which are located on Pasir Sari Village with SHGB No. 2 for 18,790 m² under the name of Entity with guarantee value amounting to Rp 8,852,450,357 (see Note 16).
- Land, building and infrastructure which are located on Cibatu village, Bekasi with SHGB No. 1 for 71,655 m² under the name of Entity with guarantee value amounting to Rp 33,758,506,137 (see Note 16).
- Land, building and infrastructure which are located on Tambak Sawah with SHGB No. 1449-1452 for 67,900 m² in the name of PT Shindo Tiara Tunggal, the stockholder, with guarantee value amounting to Rp 38,752,888,000 (see Note 16).
- Land, building and infrastructure which are located on Bekasi with SHGB No. 3682 and 3684 for 13,578 m² under the name of Entity with guarantee value amounting to Rp 6,396,943,638 (see Note 16).
- Land, building and infrastructures which are located on Menteng with SHGB No. 27 for 56,160 m² under the name of Entity with guarantee value amounting to Rp 70,946,500,000 (see Note 16).
- Inventories which are tied fiduciary amounting to Rp 50,000,000,000 (see Note 9).
- Accounts receivables which are tied fiduciary amounting to Rp 20,000,000,000 (see Note 7).
- Machineries and equipments on Bekasi which are tied fiduciary amounting to Rp 23,077,020,000 (see Note 16).
- Machine and equipment on Medan which are tied fiduciary amounting to Rp 20,306,000,000 (see Note 16).

**PT SIANTAR TOP Tbk DAN ENTITAS ANAK
CATATAN ATAS LAPORAN KEUANGAN
KONSOLIDASIAN**

(lanjutan)

Untuk tahun yang berakhir pada tanggal
31 Desember 2020 dan 2019

(Disajikan dalam Rupiah)

**PT SIANTAR TOP Tbk AND ITS SUBSIDIARIES
NOTES TO CONSOLIDATED FINANCIAL
STATEMENTS**

(continued)

For the years ended
December 31, 2020 and 2019

(Expressed in Rupiah)

19. UTANG BANK (lanjutan)

Berdasarkan perjanjian pinjaman bank, Entitas tanpa persetujuan tertulis dari Mandiri tidak diperkenankan untuk:

- a. Melakukan hal-hal yang diatur dalam Pasal 17 Syarat-Syarat Umum kecuali hal-hal yang sudah diatur dalam Pasal 11 ayat 8 Perjanjian Kredit;
- b. Memindahtangankan barang agunan, kecuali persediaan barang dagangan dalam rangka transaksi usaha/operasional sesuai bidang usaha Entitas.

Berdasarkan Pasal 17, syarat-syarat umum Entitas tanpa persetujuan tertulis terlebih dahulu dari Mandiri tidak diperkenankan melakukan hal-hal sebagai berikut:

- Menerima pinjaman dari pihak lain manapun juga.
- Menjadi penjamin terhadap pihak ketiga.
- Mengadakan penyertaan baru dan atau turut membiayai perusahaan lain.
- Membagikan bonus dan atau dividen.
- Membayar utang kepada pemegang saham Entitas.
- Menjaminkan Entitas kepada pihak lain.
- Mengadakan merger, akuisisi, menjual aset, mengubah permodalan dan atau mengubah nama pengurus serta mencatat penyerahan atau pemindahan saham.
- Mengadakan transaksi dengan pihak lain di luar kebiasaan dalam dagang yang ada dan melakukan pembelian lebih mahal dari harga pasar atau menjual di bawah harga pasar.
- Mengadakan ekspansi usaha dan atau investasi baru.

19. BANK LOANS (continued)

Based on the bank loan agreement, the Entity without the written approval from Mandiri is not allowed to:

- a. Perform matters set forth in Article 17 of the General Conditions except the things that are already provided in Article 11 paragraph 8 of the Credit Agreement;*
- b. Transfer of collateral goods, except finished goods in order business transaction/ operational areas according with the business of the Entity.*

Under Article 17, the terms stated that Entity without the prior written approval from Mandiri is not allowed to do the following matters:

- Receive loan from another party.*
- Being a guarantor for third parties.*
- Enter into new investment or fund on other companies.*
- Distribute bonus and or dividends.*
- Pay a debt to shareholders of the Entity .*
- Pledge the Entity to another parties.*
- Conduct mergers, acquisitions, sell of assets, change the capital structure and or change the management and record handover or transfer of shares.*
- Conduct transactions with other parties outside the existing common trade and purchase more expensive than the market price or sell at below market prices.*
- Conduct business expansion and new investments.*

**PT SIANTAR TOP Tbk DAN ENTITAS ANAK
CATATAN ATAS LAPORAN KEUANGAN
KONSOLIDASIAN**

(lanjutan)

Untuk tahun yang berakhir pada tanggal
31 Desember 2020 dan 2019

(Disajikan dalam Rupiah)

**PT SIANTAR TOP Tbk AND ITS SUBSIDIARIES
NOTES TO CONSOLIDATED FINANCIAL
STATEMENTS**

(continued)

For the years ended
December 31, 2020 and 2019

(Expressed in Rupiah)

19. UTANG BANK (lanjutan)

Sedangkan hal-hal yang sudah diatur dalam Pasal 11 ayat 8 Perjanjian Kredit, yaitu memberikan laporan kepada Bank Mandiri paling lambat 1 (satu) bulan setelah dilaksanakannya hal-hal sebagai berikut:

- Rapat Umum Pemegang Saham yang acaranya mengubah anggaran dasar, modal dasar, serta struktur permodalan dan susunan pengurus (Direksi dan/atau Komisaris);
- Pembagian dividen;
- Memperoleh fasilitas kredit baru dari bank atau lembaga keuangan lainnya dan mengikat diri sebagai penjamin utang atau menjaminkan harta kekayaan Debitur kepada pihak lain, selama rasio *leverage* di bawah 200% (dua ratus persen) apabila rasio *leverage* lebih dari 200%, maka harus dengan persetujuan Bank.

Pada tahun 2020, Entitas telah melunasi utang bank tersebut.

20. UTANG USAHA, PIHAK KETIGA

- a. Rincian utang usaha berdasarkan pemasok adalah sebagai berikut:

	2020	2019	
Pihak ketiga			<i>Third parties</i>
Pemasok dalam negeri	249.948.508.182	199.363.892.517	<i>Local suppliers</i>
Pemasok luar negeri	5.539.192.753	4.374.655.620	<i>Foreign suppliers</i>
Jumlah	255.487.700.935	203.738.548.137	Total

- b. Rincian umur utang usaha adalah sebagai berikut:

	2020	2019	
Belum jatuh tempo	241.924.130.826	199.332.775.942	<i>Not yet due</i>
Jatuh tempo			<i>Overdue</i>
1-30 hari	8.892.699.512	3.884.210.371	<i>1-30 days</i>
31-60 hari	3.587.470	-	<i>31-60 days</i>
61-90 hari	9.235.303	-	<i>61-90 days</i>
Lebih dari 90 hari	4.658.047.824	521.561.824	<i>Over 90 days</i>
Jumlah	255.487.700.935	203.738.548.137	Total

19. BANK LOANS (continued)

While the matters set out in Article 11 paragraph 8 of the Credit Agreement, which is to report to the Bank Mandiri not later than 1 (one) month after the implementation of the following matters:

- General Meeting of Shareholders which agenda is to change the Articles of Incorporation, the authorized capital, and capital structure and composition of the board (Board of Directors and /or the Commissioners);
- Distribute dividends;
- Obtain a new credit facility from banks or other financial institutions and commit ourselves as a guarantor of the debt or encumber assets of the Borrower to the other party, as long as the leverage ratio is below 200% (two hundred percent) if the leverage ratio is more than 200%, then it must be with the approval of the Bank.

On 2020, the Entity's has been paid these bank loans.

20. ACCOUNTS PAYABLE, THIRD PARTIES

- a. Details of accounts payable based on suppliers are as follows:

- b. The aging analysis on accounts payable are as follows:

PT SIANTAR TOP Tbk DAN ENTITAS ANAK
CATATAN ATAS LAPORAN KEUANGAN
KONSOLIDASIAN

(lanjutan)

Untuk tahun yang berakhir pada tanggal
 31 Desember 2020 dan 2019

PT SIANTAR TOP Tbk AND ITS SUBSIDIARIES
NOTES TO CONSOLIDATED FINANCIAL
STATEMENTS

(continued)

For the years ended
 December 31, 2020 and 2019

(Disajikan dalam Rupiah)

(Expressed in Rupiah)

20. UTANG USAHA, PIHAK KETIGA (lanjutan)

20. ACCOUNTS PAYABLE, THIRD PARTIES
 (continued)

c. Rincian utang usaha berdasarkan mata uang adalah sebagai berikut:

c. Details of accounts payable based on their currency are as follows:

	2020	2019	
Rupiah	249.948.508.182	199.363.892.517	Indonesian Rupiah
Dolar Amerika Serikat	5.539.192.753	4.374.655.620	United States Dollar
Jumlah	255.487.700.935	203.738.548.137	Total

Tidak ada jaminan yang diberikan atas utang usaha kepada pihak ketiga tersebut.

All of the third parties accounts payable are unsecured.

21. UTANG LAIN-LAIN

21. OTHER PAYABLES

Akun ini terdiri dari:

This account consists of:

	2020	2019	
<u>Pihak ketiga</u>			<u>Third parties</u>
Pembelian aset tetap	39.333.094.274	39.623.513.416	Purchases of fixed assets
Lain-lain	3.668.457.216	12.742.191.065	Others
Sub-jumlah	43.001.551.490	52.365.704.481	Sub-total
<u>Pihak berelasi (lihat Catatan 37)</u>			<u>Related parties (see Note 37)</u>
PT Shindo Tiara Tunggal	100.000.000	9.750.000.000	PT Shindo Tiara Tunggal
PT Unico Utama Jaya	7.500.000	2.000.000	PT Unico Utama Jaya
PT Siantar Tiara Estate	-	3.021.270.732	PT Siantar Tiara Estate
Sub-jumlah	107.500.000	12.773.270.732	Sub-total
Jumlah	43.109.051.490	65.138.975.213	Total

Tidak ada jaminan yang diberikan atas utang lain-lain tersebut.

All of the other payables are unsecured.

22. BEBAN MASIH HARUS DIBAYAR

22. ACCRUED EXPENSES

Akun ini terdiri dari:

This account consists of:

	2020	2019	
Gaji dan upah	16.702.195.971	13.866.101.485	Salaries and wages
Iklan dan promosi	6.705.990.361	13.276.333.992	Advertisement and promotion
Bunga	5.393.762.283	5.403.564.526	Interest
Ongkos angkut	4.844.565.657	2.935.211.585	Freight
Gas	3.321.041.505	2.502.264.624	Gas
Listrik dan telepon	3.104.216.222	3.559.361.326	Electricity and telephone
Lain-lain	7.478.938.886	5.438.563.942	Others
Jumlah	47.550.710.885	46.981.401.480	Total

PT SIANTAR TOP Tbk DAN ENTITAS ANAK
CATATAN ATAS LAPORAN KEUANGAN
KONSOLIDASIAN

(lanjutan)

Untuk tahun yang berakhir pada tanggal
 31 Desember 2020 dan 2019

PT SIANTAR TOP Tbk AND ITS SUBSIDIARIES
NOTES TO CONSOLIDATED FINANCIAL
STATEMENTS

(continued)

For the years ended
 December 31, 2020 and 2019

(Disajikan dalam Rupiah)

(Expressed in Rupiah)

23. UANG MUKA PENJUALAN

23. SALES ADVANCE

Akun ini terdiri dari:

This account consists of:

	2020	2019	
Ekspor	4.605.001.468	26.435.780.778	Export
Lokal	87.000.000	63.242.500	Local
Jumlah	4.692.001.468	26.499.023.278	Total

24. UTANG OBLIGASI

24. BONDS PAYABLE

Akun ini terdiri dari:

This account consists of:

	2020	2019	
Obligasi Siantar Top I Seri B Tahap 2 Tahun 2016	200.000.000.000	200.000.000.000	1 st Siantar Top Series B Bonds Stage 2 Year 2016
Jumlah	200.000.000.000	200.000.000.000	Total
Dikurangi beban emisi ditangguhkan	(136.950.821)	(389.733.011)	Less deferred issuance cost
Jumlah	199.863.049.179	199.610.266.989	Total
Dikurangi bagian yang jatuh tempo dalam satu tahun	199.863.049.179	-	Less current maturity portion
Bagian jangka panjang	-	199.610.266.989	Long-term portion

Mutasi akumulasi amortisasi atas beban emisi ditangguhkan adalah sebagai berikut:

Mutation of accumulated amortization of deferred issuance costs are as follows:

	2020	2019	
Saldo awal tahun	389.733.011	925.987.754	Beginning balance
Pembebanan tahun berjalan	(252.782.190)	(536.254.743)	Expense of the current year
Jumlah	136.950.821	389.733.011	Total

Obligasi Siantar Top I Tahap II Tahun 2016 dengan Tingkat Bunga Tetap

1st Siantar Top Stage II Bonds Year 2016 with Fixed Interest Rate

Pada tanggal 13 April 2016, Entitas menerbitkan Obligasi Siantar Top I Tahap II Seri A Tahun 2016 (Obligasi Tahap II Seri A) dan Obligasi Siantar Top I Tahap II Seri B Tahun 2016 (Obligasi Tahap II Seri B) dengan tingkat bunga tetap dengan jumlah nominal masing-masing sebesar Rp 300.000.000.000 dan Rp 200.000.000.000, yang ditawarkan pada nilai nominal.

On April 13, 2016, the Entity issued 1st Siantar Top Stage II Series A Bonds Year 2016 (Bonds Stage II Series A) and 1st Siantar Top Stage II Series B Bonds Year 2016 (Bonds Stage II Series B) with fixed interest rate, with par value of Rp 300,000,000,000 and Rp 200,000,000,000, respectively, which are offered at nominal value.

**PT SIANTAR TOP Tbk DAN ENTITAS ANAK
CATATAN ATAS LAPORAN KEUANGAN
KONSOLIDASIAN**

(lanjutan)

Untuk tahun yang berakhir pada tanggal
31 Desember 2020 dan 2019

(Disajikan dalam Rupiah)

**PT SIANTAR TOP Tbk AND ITS SUBSIDIARIES
NOTES TO CONSOLIDATED FINANCIAL
STATEMENTS**

(continued)

For the years ended
December 31, 2020 and 2019

(Expressed in Rupiah)

24. UTANG OBLIGASI (lanjutan)

Obligasi Tahap II Seri A dan Obligasi Tahap II Seri B ini merupakan obligasi dengan jangka waktu jatuh tempo masing-masing selama 3 (tiga) tahun dan 5 tahun, yaitu tanggal 12 April 2019 dan 12 April 2021, dengan tingkat bunga tetap masing-masing sebesar 10,50% dan 10,75% per tahun.

Bunga obligasi dibayarkan setiap triwulan sejak tanggal emisi, dimana bunga pertama obligasi telah dibayarkan pada tanggal 12 Juli 2016 oleh PT Kustodian Sentral Efek Indonesia (KSEI), selaku agen pembayaran obligasi Entitas.

Hasil penawaran obligasi, setelah dikurangi beban penjaminan dan emisi, digunakan Entitas untuk pengembangan usaha di industri makanan dan minuman beserta sarana pendukungnya, serta untuk pengembangan anak perusahaan dan *refinancing*.

Berdasarkan hasil pemantauan tahunan atas obligasi oleh PT Pemeringkat Efek Indonesia (Pefindo) melalui surat tanggal 11 Januari 2021, obligasi tersebut telah mendapat *Single A Plus* (lihat Catatan 47).

Obligasi ini dijamin dengan nilai keseluruhan minimal sebesar 100% dari nilai pokok obligasi dengan aset tetap (lihat Catatan 16) sebagai berikut:

24. BONDS PAYABLE (continued)

These bonds Stage II Series A and bonds Stage II Series B represent bonds that have a term of 3 (three) years and 5 (five) years, due on April 12, 2019 and April 12, 2021, respectively, with fixed interest rate at 10.50% and 10.75% per annum.

Bonds interest is paid every 3 months from issuance date, the first obligation's interest had been paid on July 12, 2016 by PT Kustodian Sentral Efek Indonesia (KSEI), as the Entity's agent of obligation payments.

The result of bonds offering, less guarantee and issuance cost, are used for the development of business in food and beverages industry and supporting and to develop subsidiaries and refinancing purpose.

Based on the annual monitoring result of bonds by PT Pemeringkat Efek Indonesia (Pefindo) by letter dated January 11, 2021, the bonds are rated as Single A Plus (see Note 47).

This bonds are secured with minimum total value of 100% from obligation principal value with fixed assets (see Note 16) are as follows:

No. SHGB	Nama/ Name	Luas/ Large (m ²)	Lokasi/ Location	Hak Tanggungan/ Guarantee Value
2084	PT Utama Sehat Farma	39.955	Tambakrejo, Sidoarjo	Rp 27.968.000.000
2085	PT Utama Sehat Farma	3.370	Tambakrejo, Sidoarjo	Rp 2.696.000.000
2086	PT Utama Sehat Farma	2.545	Tambakrejo, Sidoarjo	Rp 1.527.000.000
2087	PT Utama Sehat Farma	1.705	Tambakrejo, Sidoarjo	Rp 1.023.000.000
2088	PT Utama Sehat Farma	27.690	Tambakrejo, Sidoarjo	Rp 22.152.000.000
2089	PT Utama Sehat Farma	92.245	Tambakrejo, Sidoarjo	Rp 55.347.000.000
2090	PT Utama Sehat Farma	76.610	Tambakrejo, Sidoarjo	Rp 45.966.000.000
2091	PT Utama Sehat Farma	126.610	Tambakrejo, Sidoarjo	Rp 63.060.000.000
33	Entitas	3.430	Beji, Pasuruan	
34	Entitas	5.730	Beji, Pasuruan	
35	Entitas	1.050	Beji, Pasuruan	
36	Entitas	24.705	Beji, Pasuruan	Rp 128.177.000.000
37	Entitas	4.560	Beji, Pasuruan	
45	Entitas	115.570	Beji, Pasuruan	
929	PT Siantar Tiara Estate	8.334	Lidah Wetan, Lakarsantri	
930	PT Siantar Tiara Estate	1.344	Lidah Wetan, Lakarsantri	
1581	PT Siantar Tiara Estate	1.188	Lidah Wetan, Lakarsantri	Rp 102.088.000.000

**PT SIANTAR TOP Tbk DAN ENTITAS ANAK
CATATAN ATAS LAPORAN KEUANGAN
KONSOLIDASIAN**

(lanjutan)

Untuk tahun yang berakhir pada tanggal
31 Desember 2020 dan 2019

**PT SIANTAR TOP Tbk AND ITS SUBSIDIARIES
NOTES TO CONSOLIDATED FINANCIAL
STATEMENTS**

(continued)

For the years ended
December 31, 2020 and 2019

(Disajikan dalam Rupiah)

(Expressed in Rupiah)

24. UTANG OBLIGASI (lanjutan)

24. BONDS PAYABLE (continued)

No. SHGB	Nama/ Name	Luas/ Large (m ²)	Lokasi/ Location	Hak Tanggungan/ Guarantee Value
2657	PT Siantar Tiara Estate	2.518	Lidah Wetan, Lakarsantri	
3331	PT Siantar Tiara Estate	1.200	Lidah Wetan, Lakarsantri	
931	PT Siantar Tiara Estate	3.620	Lidah Wetan, Lakarsantri	Rp 36.200.000.000
1501	PT Siantar Tiara Estate	1.501	Lidah Wetan, Lakarsantri	Rp 14.960.000.000
Jumlah/Total				Rp 501.164.000.000

Penerbitan Obligasi dilakukan sesuai dengan Akta Perjanjian Perwaliamanatan Obligasi Siantar Top Tahap II Tahun 2016 dibuat di hadapan Notaris Ir. Nanette Cahyanie Handari Adi Warsito, S.H., antara Entitas dengan PT Bank Tabungan Negara (Persero) Tbk.

The bonds issuance were accordance with Deed of Trustee Agreement Siantar Top Stage II Year 2016 by Notary Ir. Nanette Cahyanie Handari Adi Warsito, S.H., between the Entity and PT Bank Tabungan Negara (Persero) Tbk.

Pada April 2021, Entitas telah melunasi Obligasi Siantar Top I Tahap II Seri B Tahun 2016 (lihat Catatan 47).

In April 2021, the Entity has fully paid the bonds Siantar Top I Stage II Series B year 2016 (see Note 47).

25. LIABILITAS DIESTIMASI ATAS IMBALAN KERJA

25. ESTIMATED LIABILITIES FOR EMPLOYEE BENEFITS

Entitas menetapkan manfaat untuk karyawan berdasarkan Undang-undang Ketenagakerjaan No. 13/2003 tanggal 25 Maret 2003. Manfaat tersebut tidak didanai.

The Entity provides estimated liabilities for employee benefits in accordance with the requirements of Labor Law No. 13/2003 dated March 25, 2003. The benefits are unfunded.

Entitas mencatat liabilitas diestimasi atas imbalan kerja karyawan berdasarkan perhitungan aktuarial yang dilakukan PT Sigma Prima Solusindo, aktuarial independen, berdasarkan laporannya pada tanggal 5 April 2021 dan 20 Maret 2020, masing-masing pada tahun 2020 dan 2019, dengan menggunakan metode *Projected Unit Credit*. Asumsi utama yang digunakan adalah sebagai berikut:

The Entity calculated estimated liabilities for employee benefits based on the actuarial calculation of PT Sigma Prima Solusindo, independent actuary, dated 5 April 2021 and March 20, 2020 in 2020 and 2019, respectively, using the *Projected Unit Credit* method. The principal assumptions are as follows:

	2020	2019	
Tingkat diskonto	6,75%	7,89%	Discount rate
Tingkat kenaikan gaji	8,00%	8,00%	Salary increase rate
Tingkat kematian	Tabel Mortalitas Indonesia TMI-IV 2019	Tabel Mortalitas Indonesia TMI-III 2011	Mortality rate
Usia pensiun	55 tahun / years	55 tahun / years	Retirement age

PT SIANTAR TOP Tbk DAN ENTITAS ANAK
CATATAN ATAS LAPORAN KEUANGAN
KONSOLIDASIAN

(lanjutan)

Untuk tahun yang berakhir pada tanggal
 31 Desember 2020 dan 2019

(Disajikan dalam Rupiah)

PT SIANTAR TOP Tbk AND ITS SUBSIDIARIES
NOTES TO CONSOLIDATED FINANCIAL
STATEMENTS

(continued)

For the years ended
 December 31, 2020 and 2019

(Expressed in Rupiah)

25. LIABILITAS DIESTIMASI ATAS IMBALAN
KERJA (lanjutan)

Analisa liabilitas diestimasi atas imbalan kerja karyawan pada tanggal 31 Desember 2020 dan 2019 dan beban imbalan kerja karyawan yang dicatat dalam laporan posisi keuangan konsolidasian.

a. Liabilitas diestimasi atas imbalan kerja di laporan posisi keuangan konsolidasian adalah sebagai berikut:

	2020	2019	
Liabilitas imbalan - awal	82.427.148.554	71.886.588.749	Defined benefit obligation - Beginning
Penambahan tahun berjalan (lihat Catatan 34)	21.790.589.069	16.889.977.822	Additions during the year (see Note 34)
Keuntungan (kerugian) aktuarial	14.768.409.157	(4.006.866.176)	Actuarial gain (loses)
Pembayaran manfaat	(3.027.488.904)	(2.342.551.841)	Benefits paid
Liabilitas imbalan - akhir	115.958.657.876	82.427.148.554	Defined benefit obligation - Ending

b. Beban imbalan kerja yang diakui dalam laporan laba rugi dan penghasilan komprehensif lain konsolidasian adalah sebagai berikut:

	2020	2019	
Biaya jasa kini	15.287.087.048	11.574.247.321	Current service expense
Biaya bunga	6.503.502.021	5.988.152.845	Interest cost
Penurunan kewajiban atas perubahan program	-	(3.014.974.185)	Decrease liabilities due to program changes
Penyelesaian program	-	2.342.551.841	Program settlement
Jumlah	21.790.589.069	16.889.977.822	Total

c. Rincian penghasilan komprehensif lain adalah sebagai berikut:

	2020	2019	
Saldo awal tahun	5.263.956.330	9.270.822.506	Beginning balance of the year
Penambahan tahun berjalan	14.768.409.157	(4.006.866.176)	Additions during the year
Saldo akhir tahun (lihat Catatan 28)	20.032.365.487	5.263.956.330	Ending balance of the year (see Note 28)

25. ESTIMATED LIABILITIES FOR EMPLOYEE
BENEFITS (continued)

Analysis on the estimated liabilities for employee benefits as of December 31, 2020 and 2019 and amounts of net employees benefit expense that are recognized in the consolidated financial statements.

a. The estimated liabilities for employee benefits in the consolidated statements of financial position are as follows:

b. Employee benefit expense which is recognized in the consolidated statements of profit or loss and other comprehensive income are as follows:

c. Detail of other comprehensive income are as follows:

**PT SIANTAR TOP Tbk DAN ENTITAS ANAK
CATATAN ATAS LAPORAN KEUANGAN
KONSOLIDASIAN**

(lanjutan)

Untuk tahun yang berakhir pada tanggal
31 Desember 2020 dan 2019

**PT SIANTAR TOP Tbk AND ITS SUBSIDIARIES
NOTES TO CONSOLIDATED FINANCIAL
STATEMENTS**

(continued)

For the years ended
December 31, 2020 and 2019

(Disajikan dalam Rupiah)

(Expressed in Rupiah)

**25. LIABILITAS DIESTIMASI ATAS IMBALAN
KERJA (lanjutan)**

Tabel di bawah ini menyajikan sensitivitas atas kemungkinan perubahan tingkat suku bunga pasar sebesar 100 basis poin, dengan *variable* lain dianggap tetap, terhadap liabilitas diestimasi atas imbalan kerja dan beban imbalan kerja karyawan masing-masing pada tanggal 31 Desember 2020 dan 2019:

	2020	2019	
Kenaikan 100 basis poin	(8.802.880.732)	(6.375.260.951)	Increase in 100 basis points
Penurunan 100 basis poin	10.111.575.921	7.358.409.597	Decrease in 100 basis points

Manajemen Entitas dan entitas anak berpendapat bahwa jumlah cadangan pada tanggal 31 Desember 2020 dan 2019 tersebut adalah memadai untuk memenuhi ketentuan dalam UU No. 13/2003 dan PSAK No. 24.

**25. ESTIMATED LIABILITIES FOR EMPLOYEE
BENEFITS (continued)**

The following table summarizes the sensitivity to a reasonably possible change in market interest rates of 100 basis point, with all other variables held constant, of the estimated liabilities for employee benefits and current employee benefits expenses as of December 31, 2020 and 2019:

The management of the Entity and subsidiaries believes that the provision as of December 31, 2020 and 2019 is adequate to meet the requirements of UU No. 13/2003 and PSAK No. 24.

26. MODAL SAHAM

Berdasarkan Biro Administrasi Efek pada tahun 2020 dan 2019 rincian pemegang saham dan persentase kepemilikannya adalah sebagai berikut:

26. CAPITAL STOCK

Based on the Securities Administration Bureau in 2020 and 2019, the stockholders and their percentage of ownership are as follows:

Pemegang Saham	Jumlah Saham Ditempatkan dan Disetor Penuh (Lembar)/ Number of Shares Issued and Fully Paid (Shares)	Persentase Kepemilikan (%) / Percentage of Ownership (%)	Jumlah/ Amount	Stockholders
PT Shindo Tiara Tunggal	743.600.500	56,76	74.360.050.000	PT Shindo Tiara Tunggal
Shindo Sumidomo	40.605.000	3,10	4.060.500.000	Shindo Sumidomo
Juwita Wijaya	1.145.800	0,09	114.580.000	Juwita Wijaya
Agus Suhartanto Masyarakat (di bawah 5%)	993.600	0,08	99.360.000	Agus Suhartanto
	523.655.100	39,97	52.365.510.000	Public (below 5%)
Jumlah	1.310.000.000	100,00	131.000.000.000	Total

Pada tahun 2020, berdasarkan Berita Acara Rapat Umum Pemegang Saham Tahunan pada tanggal 10 Juli 2020, pemegang saham menyetujui untuk pembagian dividen tunai atas laba bersih tahun 2019 sebesar Rp 100.005.400.000. Pada tanggal 31 Agustus 2020, dividen tersebut telah dibayar tunai.

In 2020, based on the Yearly General Meeting of Shareholders dated July 10, 2020, the shareholders agreed to distributed the cash dividend on its 2019 profit amounting to Rp 100,005,400,000. On August 31, 2020, these dividend has been paid.

**PT SIANTAR TOP Tbk DAN ENTITAS ANAK
CATATAN ATAS LAPORAN KEUANGAN
KONSOLIDASIAN**

(lanjutan)

Untuk tahun yang berakhir pada tanggal
31 Desember 2020 dan 2019

**PT SIANTAR TOP Tbk AND ITS SUBSIDIARIES
NOTES TO CONSOLIDATED FINANCIAL
STATEMENTS**

(continued)

For the years ended
December 31, 2020 and 2019

(Disajikan dalam Rupiah)

(Expressed in Rupiah)

27. TAMBAHAN MODAL DISETOR

27. ADDITIONAL PAID-IN CAPITAL

Akun ini terdiri dari:

This account consists of:

	2020	2019	
Hasil penerbitan saham	300.000.000	300.000.000	Result of stock issuance
Penyesuaian pengampunan pajak	1.047.146.100	1.047.146.100	Adjustment of tax amnesty
Jumlah	1.347.146.100	1.347.146.100	Total

Pada tahun 2016, Entitas mengikuti program Pengampunan Pajak. Berdasarkan Surat Keterangan Pengampunan No. KET-885/PP/WPJ.07/2016 tanggal 10 Oktober 2016, dengan nilai perolehan Aset Pengampunan Pajak sebesar Rp 1.047.146.100.

In 2016, the Entity participated in the Tax Amnesty Program. Based on Tax Remissions Certificate No. KET-885/PP/WPJ.07/2016 dated October 10, 2016, at the acquisitions cost of Tax Amnesty Assets amounted to Rp 1,047,146,100.

28. KOMPONEN EKUITAS LAINNYA

28. OTHER EQUITY COMPONENTS

	2020	2019	
Pos-pos yang tidak akan direklasifikasi ke laba rugi:			Items that will not be reclassified to profit or loss:
Pengukuran kembali atas program imbalan pasti (lihat Catatan 25)	20.032.365.487	5.263.956.330	Remeasurement on defined benefits plans (see Note 25)
Pajak penghasilan terkait pos-pos yang tidak akan direklasifikasi ke laba rugi	(3.405.502.133)	(1.052.791.266)	Income tax relating to items that will not be reclassified to profit or loss
Sub-jumlah	16.626.863.354	4.211.165.064	Sub-total
Pos-pos yang akan direklasifikasi ke laba rugi:			Items that will be reclassified to profit or loss:
Selisih kurs karena penjabaran laporan keuangan	(15.941.329.479)	(4.534.436.116)	Different exchange rate due to translation of financial statements
Pajak penghasilan terkait pos-pos yang akan direklasifikasi ke laba rugi	3.507.092.486	1.133.609.028	Income tax relating to items that will be reclassified to profit or loss
Sub-jumlah	(12.434.236.993)	(3.400.827.088)	Sub-total
Jumlah komponen ekuitas lainnya	4.192.626.361	810.337.976	Total other equity components

**PT SIANTAR TOP Tbk DAN ENTITAS ANAK
CATATAN ATAS LAPORAN KEUANGAN
KONSOLIDASIAN**

(lanjutan)

Untuk tahun yang berakhir pada tanggal
31 Desember 2020 dan 2019

**PT SIANTAR TOP Tbk AND ITS SUBSIDIARIES
NOTES TO CONSOLIDATED FINANCIAL
STATEMENTS**

(continued)

For the years ended
December 31, 2020 and 2019

(Disajikan dalam Rupiah)

(Expressed in Rupiah)

29. KEPENTINGAN NON-PENGENDALI

29. NON-CONTROLLING INTERESTS

a. Kepentingan non-pengendali

a. Non-controlling interests

	2020	2019	
PT Spirit Unggul Indonesia	15.149.288.551	15.044.787.466	<i>PT Spirit Unggul Indonesia</i>
PT Trisensa Anugerah Megah	10.581.228.016	10.546.789.646	<i>PT Trisensa Anugerah Megah</i>
PT Ngaliyan Bantolo Asri	4.678.438.880	4.680.837.683	<i>PT Ngaliyan Bantolo Asri</i>
PT Siantar Megah Jaya	440.750.547	448.503.525	<i>PT Siantar Megah Jaya</i>
PT Sands Property Indonesia	344.548.110	345.949.086	<i>PT Sands Property Indonesia</i>
PT Genta Persada Jaya	112.973.116	113.371.203	<i>PT Genta Persada Jaya</i>
PT Megah Tanah Abang Surabaya	50.630.235	50.221.486	<i>PT Megah Tanah Abang Surabaya</i>
PT Cahaya Harapan Propertindo	43.558.646	(5.703.491)	<i>PT Cahaya Harapan Propertindo</i>
PT Gemopolis Indonesia	2.005.633	2.002.141	<i>PT Gemopolis Indonesia</i>
PT Wahana Fantasia Jaya	(43.506.516)	(44.237.642)	<i>PT Wahana Fantasia Jaya</i>
Siantar International Holding, Co., Ltd.	(272.084.485)	(210.715.036)	<i>Siantar International Holding, Co., Ltd.</i>
Jumlah	31.087.830.733	30.971.806.067	Total

b. Jumlah laba (rugi) tahun berjalan yang dapat diatribusikan kepada kepentingan non-pengendali

b. Total income (loss) for the year that can be attributed to non-controlling interests

	2020	2019	
Siantar International Holding, Co., Ltd.	(61.369.449)	(31.273.488)	<i>Siantar International Holding, Co., Ltd.</i>
PT Trisensa Anugerah Megah	(15.561.630)	(18.615.831)	<i>PT Trisensa Anugerah Megah</i>
PT Siantar Megah Jaya	(7.752.978)	(5.012.565)	<i>PT Siantar Megah Jaya</i>
PT Ngaliyan Bantolo Asri	(2.398.803)	(2.369.120)	<i>PT Ngaliyan Bantolo Asri</i>
PT Sands Property Indonesia	(1.400.976)	1.204.876	<i>PT Sands Property Indonesia</i>
PT Genta Persada Jaya	(398.087)	(529.362)	<i>PT Genta Persada Jaya</i>
PT Gemopolis Indonesia	3.493	10.186	<i>PT Gemopolis Indonesia</i>
PT Megah Tanah Abang Surabaya	408.749	(419.372)	<i>PT Megah Tanah Abang Surabaya</i>
PT Wahana Fantasia Jaya	731.126	(7.822.661)	<i>PT Wahana Fantasia Jaya</i>
PT Cahaya Harapan Propertindo	49.262.137	(136.568)	<i>PT Cahaya Harapan Propertindo</i>
PT Spirit Unggul Indonesia	104.501.084	33.719.766	<i>PT Spirit Unggul Indonesia</i>
Jumlah	66.024.666	(31.244.139)	Total

PT SIANTAR TOP Tbk DAN ENTITAS ANAK
CATATAN ATAS LAPORAN KEUANGAN
KONSOLIDASIAN

(lanjutan)

Untuk tahun yang berakhir pada tanggal
 31 Desember 2020 dan 2019

PT SIANTAR TOP Tbk AND ITS SUBSIDIARIES
NOTES TO CONSOLIDATED FINANCIAL
STATEMENTS

(continued)

For the years ended
 December 31, 2020 and 2019

(Disajikan dalam Rupiah)

(Expressed in Rupiah)

30. PENJUALAN NETO

30. NET SALES

Akun ini terdiri dari:

This account consists of:

	2020	2019	
Lokal	3.538.645.126.485	3.209.288.384.143	<i>Local</i>
Ekspor	336.959.780.217	329.453.022.311	<i>Export</i>
Retur dan potongan penjualan	(29.304.651.877)	(26.232.237.601)	<i>Sales returns and discounts</i>
Jumlah	3.846.300.254.825	3.512.509.168.853	Total

Rincian penjualan berdasarkan produk:

Details of sales based on products:

	2020	2019	
Penjualan neto:			<i>Net sales:</i>
Pengolahan makanan	3.510.618.284.608	3.096.239.257.667	<i>Food processing</i>
Pendukung lainnya	335.681.970.217	416.269.911.186	<i>Others</i>
Jumlah	3.846.300.254.825	3.512.509.168.853	Total

61,28% dan 42,75% dari penjualan neto masing-masing untuk tahun 2020 dan 2019 dilakukan dengan pihak berelasi (lihat Catatan 37).

61.28% and 42.75% from net sales for the years 2020 and 2019, respectively, were made with a related party (see Note 37).

Berikut ini adalah rincian penjualan yang melebihi 10% dari jumlah penjualan neto masing-masing untuk tahun 2020 dan 2019 terdiri dari:

The following details of sales which exceeded 10% of net sales for the years 2020 and 2019 are as follows:

	2020	2019	
PT Semestanustra Distrindo (lihat Catatan 37)	2.356.822.726.956	1.501.437.285.152	<i>PT Semestanustra Distrindo (see Note 37)</i>
PT Wicaksana Overseas International Tbk	365.706.919.957	236.367.174.098	<i>PT Wicaksana Overseas International Tbk</i>
Jumlah	2.722.529.646.913	1.737.804.459.250	Total

PT SIANTAR TOP Tbk DAN ENTITAS ANAK
CATATAN ATAS LAPORAN KEUANGAN
KONSOLIDASIAN

(lanjutan)

Untuk tahun yang berakhir pada tanggal
 31 Desember 2020 dan 2019

PT SIANTAR TOP Tbk AND ITS SUBSIDIARIES
NOTES TO CONSOLIDATED FINANCIAL
STATEMENTS

(continued)

For the years ended
 December 31, 2020 and 2019

(Disajikan dalam Rupiah)

(Expressed in Rupiah)

31. BEBAN POKOK PENJUALAN

31. COST OF GOODS SOLD

Akun ini terdiri dari:

This account consists of:

	2020	2019	
Pemakaian bahan			<i>Materials used</i>
Bahan baku	2.075.242.824.238	1.977.569.401.038	<i>Raw materials</i>
Lain-lain	643.794.606	1.287.642.987	<i>Others</i>
Jumlah pemakaian bahan	2.075.886.618.844	1.978.857.044.025	<i>Total materials used</i>
Tenaga kerja langsung	236.569.284.448	198.191.487.316	<i>Direct labour</i>
Biaya pabrikasi	468.732.800.409	397.337.331.613	<i>Manufacturing overhead</i>
Jumlah Biaya Produksi	2.781.188.703.701	2.574.385.862.954	<i>Total Manufacturing Costs</i>
Persediaan dalam Proses			<i>Work in Process</i>
Awal tahun	30.048.242.866	25.638.459.520	<i>At beginning of year</i>
Lain-lain	(5.972.567.104)	(4.638.459.727)	<i>Others</i>
Akhir tahun	(36.811.716.709)	(30.048.242.866)	<i>At end of year</i>
Beban Pokok Produksi	2.768.452.662.754	2.565.337.619.881	<i>Cost of Goods Manufactured</i>
Persediaan Barang Jadi			<i>Finished Goods</i>
Awal tahun	85.492.786.835	86.964.382.503	<i>At beginning of year</i>
Lain-lain	(13.447.922.318)	(7.332.949.994)	<i>Others</i>
Akhir tahun	(64.396.151.018)	(85.492.786.835)	<i>At end of year</i>
Jumlah Beban Pokok Penjualan	2.776.101.376.253	2.559.476.265.555	<i>Total Cost of Goods Sold</i>

Berikut ini adalah rincian pembelian yang melebihi 10% dari jumlah pembelian untuk tahun 2020 dan 2019:

The following are the details of purchases which exceeded 10 % of net purchases in 2020 and 2019:

	2020	2019	
PT Cita Rasa Sukses	305.849.797.155	212.403.379.465	<i>PT Cita Rasa Sukses</i>
PT Smart Corporindo	191.522.216.578	90.643.325.657	<i>PT Smart Corporindo</i>
Jumlah	497.372.013.733	303.046.705.122	<i>Total</i>

32. PENDAPATAN LAIN-LAIN

32. OTHER INCOME

Akun ini terdiri dari:

This account consists of:

	2020	2019	
Penjualan barang bekas	52.031.960.377	32.561.879.838	<i>Sales of scraps</i>
Pendapatan bunga	15.550.205.750	10.213.008.603	<i>Interest income</i>
Sewa kendaraan (lihat Catatan 37)	1.485.370.000	1.492.874.992	<i>Rent of vehicles (see Note 37)</i>
Sewa gedung (lihat Catatan 15 dan 37)	1.089.107.182	789.065.000	<i>Rent of building (see Notes 15 and 37)</i>
Sub-jumlah (dipindahkan)	70.156.643.309	45.056.828.433	<i>Sub-total (carry forward)</i>

PT SIANTAR TOP Tbk DAN ENTITAS ANAK
CATATAN ATAS LAPORAN KEUANGAN
KONSOLIDASIAN

(lanjutan)

Untuk tahun yang berakhir pada tanggal
 31 Desember 2020 dan 2019

PT SIANTAR TOP Tbk AND ITS SUBSIDIARIES
NOTES TO CONSOLIDATED FINANCIAL
STATEMENTS

(continued)

For the years ended
 December 31, 2020 and 2019

(Disajikan dalam Rupiah)

(Expressed in Rupiah)

32. PENDAPATAN LAIN-LAIN (lanjutan)

32. OTHER INCOME (continued)

	2020	2019	
Sub-jumlah (pindahan)	70.156.643.309	45.056.828.433	<i>Sub-total (brought forward)</i>
Sewa mesin	433.784.600	347.232.400	<i>Rent of machine</i>
Pemulihan cadangan penurunan nilai piutang (lihat Catatan 7)	410.265.254	3.448.285.914	<i>Recovery of allowance for impairment losses of receivable (see Note 7)</i>
Laba penjualan aset tetap (lihat Catatan 16)	95.553.865	3.139.812.810	<i>Gain on disposal of fixed assets (see Note 16)</i>
Pemulihan cadangan penurunan nilai persediaan (lihat Catatan 9)	-	5.998.254.443	<i>Recovery of allowance for impairment losses of inventories (see Note 9)</i>
Lain-lain	5.687.512.660	12.588.016.211	<i>Others</i>
Jumlah	76.783.759.688	70.578.430.211	Total

33. BEBAN PENJUALAN

33. SELLING EXPENSES

Akun ini terdiri dari:

This account consists of:

	2020	2019	
Pengangkutan	83.870.017.554	73.813.920.079	<i>Freight</i>
Promosi dan iklan	59.828.160.657	108.846.516.541	<i>Promotion and advertising</i>
Gaji dan tunjangan	27.880.020.872	24.262.279.585	<i>Salaries and benefits</i>
Pemeliharaan dan perbaikan	2.291.305.826	2.398.862.233	<i>Repairs and maintenance</i>
Penyusutan (lihat Catatan 16)	1.728.700.801	2.764.400.774	<i>Depreciation (see Note 16)</i>
Sewa (lihat Catatan 37)	1.263.000.000	1.263.000.000	<i>Rent (see Note 37)</i>
Perijinan	924.714.750	776.345.985	<i>Licenses</i>
Perjalanan dinas	532.664.741	742.228.460	<i>Traveling</i>
Air, listrik, telepon dan telex	519.840.529	457.552.773	<i>Water, electricity, telephone, and telex</i>
Pendidikan dan latihan	147.004.496	158.492.875	<i>Training and education</i>
Lain-lain	1.776.664.726	1.713.978.762	<i>Others</i>
Jumlah	180.762.094.952	217.197.578.067	Total

PT SIANTAR TOP Tbk DAN ENTITAS ANAK
CATATAN ATAS LAPORAN KEUANGAN
KONSOLIDASIAN

(lanjutan)

Untuk tahun yang berakhir pada tanggal
 31 Desember 2020 dan 2019

PT SIANTAR TOP Tbk AND ITS SUBSIDIARIES
NOTES TO CONSOLIDATED FINANCIAL
STATEMENTS

(continued)

For the years ended
 December 31, 2020 and 2019

(Disajikan dalam Rupiah)

(Expressed in Rupiah)

34. BEBAN UMUM DAN ADMINISTRASI

34. GENERAL AND ADMINISTRATIVE EXPENSES

Akun ini terdiri dari:

This account consists of:

	2020	2019	
Gaji dan tunjangan	70.422.453.817	66.043.903.240	Salaries and benefits
Imbalan kerja (lihat Catatan 25)	21.790.589.069	16.889.977.822	Employees benefits (see Note 25)
Representasi dan sumbangan	11.265.913.286	1.009.717.060	Representation and donation
Perjalanan dinas	7.467.236.576	1.508.217.461	Traveling
Perijinan	3.842.583.177	5.409.233.856	Licenses
Alat tulis dan cetakan	3.349.169.560	3.483.687.081	Stationery and printing
Penyusutan (lihat Catatan 16)	3.334.097.951	3.573.491.563	Depreciation (see Note 16)
Air, listrik, telepon dan telex	2.806.493.488	2.469.853.587	Water, electricity, telephone, and telex
Tenaga ahli	1.954.721.647	2.498.923.501	Professional fee
Biaya bank	1.679.949.476	2.266.734.834	Bank charges
Pemeliharaan dan perbaikan	1.346.195.420	1.439.298.450	Repairs and maintenance
Riset	961.764.782	1.671.776.540	Research
Iklan dan promosi	164.670.000	270.062.095	Promotion and advertising
Lain-lain	10.423.991.927	8.067.403.582	Others
Jumlah	140.809.830.176	116.602.280.672	Total

35. BEBAN KEUANGAN

35. FINANCE CHARGES

Akun ini terdiri dari:

This account consists of:

	2020	2019	
Obligasi	21.752.782.194	29.911.254.745	Bonds
Utang bank	347.496.732	815.809.883	Bank loans
Jumlah	22.100.278.926	30.727.064.628	Total

36. BEBAN LAIN-LAIN

36. OTHER EXPENSES

Akun ini terdiri dari:

This account consists of:

	2020	2019	
Beban penurunan nilai piutang – bersih (lihat Catatan 7 dan 8)	10.977.355.900	3.204.854.341	Impairment of receivables – net (see Notes 7 and 8)
Beban penurunan nilai deposito (lihat Catatan 5 dan 6)	8.000.000.000	15.590.000.000	Impairment of time deposits (see Note 5 and 6)
Beban penurunan nilai persediaan (lihat Catatan 9)	1.014.224.955	560.627.212	Impairment of inventories (see Note 9)
Selisih kurs	3.235.099.389	2.967.361.170	Foreign exchange
Penyusutan properti investasi (lihat Catatan 15)	444.191.272	239.513.952	Depreciation of investment properties (see Note 15)
Sub-jumlah (dipindahkan)	23.670.871.516	22.562.356.675	Sub-total (carry forward)

**PT SIANTAR TOP Tbk DAN ENTITAS ANAK
CATATAN ATAS LAPORAN KEUANGAN
KONSOLIDASIAN**

(lanjutan)

Untuk tahun yang berakhir pada tanggal
31 Desember 2020 dan 2019

**PT SIANTAR TOP Tbk AND ITS SUBSIDIARIES
NOTES TO CONSOLIDATED FINANCIAL
STATEMENTS**

(continued)

For the years ended
December 31, 2020 and 2019

(Disajikan dalam Rupiah)

(Expressed in Rupiah)

36. BEBAN LAIN-LAIN (lanjutan)

36. OTHER EXPENSES (continued)

	2020	2019	
Sub-jumlah (pindahan)	23.670.871.516	22.562.356.675	<i>Sub-total (brought forward)</i>
Beban pajak	109.914.992	4.752.567.466	<i>Tax expense</i>
Penghapusan persediaan (lihat Catatan 9)	-	18.948.599.637	<i>Write-off of inventory (see Note 9)</i>
Lain-lain	5.922.452.577	5.777.592.942	<i>Others</i>
Jumlah	29.703.239.085	52.041.116.720	Total

**37. SALDO DAN TRANSAKSI SIGNIFIKAN
DENGAN PIHAK-PIHAK BERELASI**

**37. SIGNIFICANT BALANCES AND
TRANSACTIONS WITH RELATED PARTIES**

Pihak Berelasi/ <i>Related Parties</i>	Sifat Hubungan/ <i>Nature of Relationship</i>
PT Benteng Sejahtera PT Semestanustra Distrindo PT Siantar Tiara Estate PT Unico Utama Jaya Fukumura Food Manufacturing Sdn.,Bhd	Pemegang saham dan manajemennya sama dengan Entitas/ <i>Related parties which have the same Stockholders and management as the Entity</i>
PT Shindo Tiara Tunggal	Pemegang saham Entitas/ <i>The Entity's Stockholders</i>
Shindo Sumidomo	Pemegang saham dan Direksi Entitas/ <i>The Stockholder and Director of the Entity</i>
Dewan Komisaris dan Direksi/ <i>Board of Commisioners and Directors</i>	Manajemen dan karyawan kunci/ <i>Key Management and personnel</i>

Transaksi-transaksi dengan Pihak-pihak Berelasi

Transactions with Related Parties

Dalam kegiatan usahanya, Entitas dan Entitas Anak mengadakan transaksi-transaksi tertentu dengan pihak-pihak berelasi, yang dilakukan dalam kondisi dan persyaratan normal, meliputi antara lain:

In the normal course of business, the Entity and Subsidiaries entered into certain transactions with related parties, that are made under normal terms and conditions, amongst others, are as follows:

- a. Entitas melakukan transaksi penjualan dengan PT Semestanustra Distrindo. Saldo yang timbul dari transaksi tersebut pada tanggal 31 Desember 2020 dan 2019 disajikan sebagai akun "Piutang Usaha – Pihak Berelasi" dalam laporan posisi keuangan konsolidasian (lihat Catatan 7).

- a. *The Entity conducted sales transactions with PT Semestanustra Distrindo. Balance arising from this transaction on December 31, 2020 and 2019 is presented as "Accounts Receivables – Related Parties" in consolidated statements of financial position (see Note 7).*

**PT SIANTAR TOP Tbk DAN ENTITAS ANAK
CATATAN ATAS LAPORAN KEUANGAN
KONSOLIDASIAN**

(lanjutan)

Untuk tahun yang berakhir pada tanggal
31 Desember 2020 dan 2019

**PT SIANTAR TOP Tbk AND ITS SUBSIDIARIES
NOTES TO CONSOLIDATED FINANCIAL
STATEMENTS**

(continued)

For the years ended
December 31, 2020 and 2019

(Disajikan dalam Rupiah)

(Expressed in Rupiah)

37. SALDO DAN TRANSAKSI SIGNIFIKAN DENGAN PIHAK-PIHAK BERELASI (lanjutan) **37. SIGNIFICANT BALANCES AND TRANSACTIONS WITH RELATED PARTIES (continued)**

	2020	2019	
<u>Penjualan</u>			<u>Sales</u>
PT Semestanustra Distrindo	2.356.822.726.956	1.501.437.285.152	PT Semestanustra Distrindo
Persentase terhadap penjualan neto	61,28%	42,75%	Percentage to net sales
<u>Piutang usaha</u>			<u>Accounts receivable</u>
PT Semestanustra Distrindo	306.311.166.144	358.789.655.769	PT Semestanustra Distrindo
Persentase terhadap jumlah aset	8,88%	12,45%	Percentage to total assets

b. Pada tahun 2020 dan 2019, Entitas, melakukan transaksi keuangan dengan PT Semestanustra Distrindo. Saldo yang timbul dari transaksi tersebut pada tanggal 31 Desember 2020 dan 2019 disajikan sebagai bagian dari akun "Piutang Lain-lain – Pihak Berelasi" dalam laporan posisi keuangan konsolidasian (lihat Catatan 8).

b. In 2020 and 2019, Entity, conduct financial transactions with PT Semestanustra Distrindo. The outstanding balances of the transactions on December 31, 2020 and 2019 are presented as part of "Other Receivables – Related Parties" account in the consolidated statements of financial position (see Note 8).

c. Pada tahun 2020 dan 2019, MTA dan NBA, Entitas Anak melakukan transaksi keuangan masing-masing dengan Shindo Sumidomo dan PT Unico Utama Jaya. Saldo yang timbul dari transaksi tersebut pada tanggal 31 Desember 2020 dan 2019 disajikan sebagai bagian dari akun "Piutang Lain-lain – Pihak Berelasi" dalam laporan posisi keuangan konsolidasian (lihat Catatan 8).

c. In 2020 and 2019, MTA and NBA, Subsidiaries, conduct financial transaction with Shindo Sumidomo and PT Unico Utama Jaya, respectively. The outstanding balance of the transaction on December 31, 2020 and 2019 are presented as art of "Other Receivables – Related Party" account in the consolidated statements of financial position (see Note 8).

	2020	2019	
<u>Piutang lain-lain</u>			<u>Other receivable</u>
PT Unico Utama Jaya	597.500.000	597.500.000	PT Unico Utama Jaya
PT Semestanustra Distrindo	4.868.115	19.070.773	PT Semestanustra Distrindo
Shindo Sumidomo	-	9.200.105.000	Shindo Sumidomo
Jumlah	602.368.115	9.816.675.773	Total
<u>Persentase terhadap jumlah aset</u>			<u>Percentage to total assets</u>
PT Unico Utama Jaya	0,02%	0,02%	PT Unico Utama Jaya
PT Semestanustra Distrindo	0,00%	0,00%	PT Semestanustra Distrindo
Shindo Sumidomo	-	0,32%	Shindo Sumidomo
Jumlah	0,02%	0,34%	Total

**PT SIANTAR TOP Tbk DAN ENTITAS ANAK
CATATAN ATAS LAPORAN KEUANGAN
KONSOLIDASIAN**

(lanjutan)

Untuk tahun yang berakhir pada tanggal
31 Desember 2020 dan 2019

(Disajikan dalam Rupiah)

**PT SIANTAR TOP Tbk AND ITS SUBSIDIARIES
NOTES TO CONSOLIDATED FINANCIAL
STATEMENTS**

(continued)

For the years ended
December 31, 2020 and 2019

(Expressed in Rupiah)

**37. SALDO DAN TRANSAKSI SIGNIFIKAN
DENGAN PIHAK-PIHAK BERELASI (lanjutan)**

Piutang lain-lain ini tidak dikenakan bunga dan tidak ada tanggal jatuh tempo. Manajemen berpendapat bahwa piutang tersebut merupakan transaksi yang seharusnya segera direalisasikan dalam waktu 1 (satu) tahun sehingga manajemen mengklasifikasikan sebagai aset lancar.

d. Entitas melakukan transaksi uang muka pembelian tanah, di Beji Pasuruan kepada Shindo Sumidomo. Saldo yang timbul dari transaksi tersebut pada tanggal 31 Desember 2019 disajikan sebagai bagian dari akun "Uang Muka Aset Tetap" dalam laporan posisi keuangan konsolidasian (lihat Catatan 11). Pada tahun 2020, transaksi tersebut sudah direalisasikan.

e. SUI, Entitas Anak, melakukan transaksi uang muka pembelian tanah, di desa Segoro Tambak Sidoarjo kepada Shindo Sumidomo. Saldo yang timbul dari transaksi tersebut pada tanggal 31 Desember 2020 dan 2019 disajikan sebagai bagian dari akun "Uang Muka Aset Tetap" dalam laporan posisi keuangan konsolidasian (lihat Catatan 11).

f. Entitas melakukan transaksi keuangan dengan Fukumura Food Manufacturing Sdn. Bhd. Saldo yang timbul dari transaksi tersebut tanggal 31 Desember 2020 dan 2019 disajikan sebagai bagian dari akun "Piutang Lain-lain – Pihak Berelasi – Tidak Lancar" dalam laporan posisi keuangan konsolidasian (lihat Catatan 8).

	2020	2019	
<u>Piutang lain-lain</u>			<u>Other receivables</u>
Fukumura Food Manufacturing Sdn. Bhd	20.957.479.816	20.156.464.500	Fukumura Food Manufacturing Sdn. Bhd
<u>Persentase terhadap jumlah aset</u>			<u>Percentage to total sssets</u>
Fukumura Food Manufacturing Sdn. Bhd	0,61%	0,70%	Fukumura Food Manufacturing Sdn. Bhd

g. Jumlah gaji dan tunjangan untuk Dewan Komisaris dan Direksi sebesar Rp 6.952.270.694 dan Rp 6.434.516.700 masing-masing pada tahun 2020 dan 2019.

**37. SIGNIFICANT BALANCES AND
TRANSACTIONS WITH RELATED PARTIES
(continued)**

These receivables are non-interest bearing and have no maturity date. Based on management's opinion, these receivables represent transactions that should be realized within 1 (one) year therefore, these are classified as current assets.

d. The Entity conducted land purchased advance in Beji, Pasuruan to Shindo Sumidomo. Balance arising from this transaction on December 31, 2019 is presented as part of "Advance for Fixed Asset" in consolidated statements of financial position (see Note 11). On 2020, these transaction has been realized.

e. SUI, the Subsidiary, conducted land purchased advance in Segoro Tambak village, Sidoarjo to Shindo Sumidomo. Balance arising from this transaction on December 31, 2020 and 2019 is presented as part of "Advance for Fixed Asset" in consolidated statements of financial position (see Note 11).

f. The Entity conduct financial transactions with Fukumura Food Manufacturing Sdn. Bhd. The outstanding balances of the transactions on December 31, 2020 and 2019 are presented as part of "Other Receivables – Related Parties – Non Current" account in the consolidated statements of financial position (see Note 8).

g. The remuneration to the Board of Commissioners and Directors amounted to Rp 6,952,270,694 and Rp 6,434,516,700 for the years 2020 and 2019, respectively.

**PT SIANTAR TOP Tbk DAN ENTITAS ANAK
CATATAN ATAS LAPORAN KEUANGAN
KONSOLIDASIAN**

(lanjutan)

Untuk tahun yang berakhir pada tanggal
31 Desember 2020 dan 2019

(Disajikan dalam Rupiah)

**PT SIANTAR TOP Tbk AND ITS SUBSIDIARIES
NOTES TO CONSOLIDATED FINANCIAL
STATEMENTS**

(continued)

For the years ended
December 31, 2020 and 2019

(Expressed in Rupiah)

**37. SALDO DAN TRANSAKSI SIGNIFIKAN
DENGAN PIHAK-PIHAK BERELASI (lanjutan)**

h. Entitas mengadakan perjanjian sewa menyewa dengan PT Shindo Tiara Tunggal atas tanah dan bangunan seluas 2.070 m², 18.220 m², 4.515 m² yang berakhir pada tanggal 31 Desember 2020 dan 2019. Beban yang timbul dari transaksi ini disajikan sebagai bagian dari akun "Beban Pokok Penjualan" dalam laporan laba rugi dan penghasilan komprehensif lain konsolidasian.

Entitas mengadakan perjanjian sewa dengan PT Benteng Sejahtera atas bangunan seluas 15.200 m² yang akan berakhir pada tanggal 31 Desember 2020 dan 2019. Beban yang timbul dari transaksi ini disajikan sebagai bagian dari akun "Beban Pokok Penjualan" dalam laporan laba rugi dan penghasilan komprehensif lain konsolidasian.

Entitas mengadakan perjanjian sewa dengan PT Siantar Tiara Estate atas kantor di Wiyung yang berakhir pada tanggal 31 Desember 2020 dan 2019. Beban yang timbul dari transaksi ini disajikan sebagai bagian dari akun "Beban Penjualan" dalam laporan laba rugi dan penghasilan komprehensif lain konsolidasian.

Entitas mengadakan perjanjian sewa dengan PT Siantar Tiara Estate atas tanah dan bangunan seluas 5.580 m² pada tahun 2020 dan 2019. Beban yang timbul dari transaksi ini disajikan sebagai bagian dari akun "Beban Pokok Penjualan" dalam laporan laba rugi dan penghasilan komprehensif lain konsolidasian.

Entitas mengadakan perjanjian sewa dengan Shindo Sumidomo atas tanah dan bangunan pada tahun 2020 dan 2019. Beban yang timbul dari transaksi ini disajikan sebagai bagian dari akun "Beban Pokok Penjualan" dalam laporan laba rugi dan penghasilan komprehensif lain konsolidasian.

**37. SIGNIFICANT BALANCES AND
TRANSACTIONS WITH RELATED PARTIES
(continued)**

h. *The Entity entered into a lease agreement with PT Shindo Tiara Tunggal for land and building consisting of 2,070 m², 18,220 m², 4,515 m² and will be due on December 31, 2020 and 2019. Cost arising from this transaction is presented as part of "Cost of Goods Sold" account in the consolidated statements of profit or loss and other comprehensive income.*

The Entity entered into a lease agreement with PT Benteng Sejahtera for building consisting of 15,200 m² that will due on December 31, 2020 and 2019. Cost arising from this transaction is presented as part of account "Cost of Goods Sold" in the consolidated statements of profit or loss and other comprehensive income.

The Entity entered into a lease agreement with PT Siantar Tiara Estate for office in Wiyung that will due on December 31, 2020 and 2019. Cost arising from this transaction is presented as part of "Selling Expense" account in the consolidated statements of profit or loss and other comprehensive income.

The Entity entered into a lease agreement with PT Siantar Tiara Estate on land and building consisting of 5,580 m² on 2020 and 2019. Expenses arising from this transaction are presented as part of "Cost of Goods Sold" account in the consolidated statements of profit or loss and other comprehensive income.

The Entity entered into a lease agreement with Shindo Sumidomo on land and building on 2020 and 2019. Expenses arising from this transaction are presented as part of "Cost of Goods Sold" account in the consolidated statements of profit or loss and other comprehensive income.

**PT SIANTAR TOP Tbk DAN ENTITAS ANAK
CATATAN ATAS LAPORAN KEUANGAN
KONSOLIDASIAN**

(lanjutan)

Untuk tahun yang berakhir pada tanggal
31 Desember 2020 dan 2019

**PT SIANTAR TOP Tbk AND ITS SUBSIDIARIES
NOTES TO CONSOLIDATED FINANCIAL
STATEMENTS**

(continued)

For the years ended
December 31, 2020 and 2019

(Disajikan dalam Rupiah)

(Expressed in Rupiah)

**37. SALDO DAN TRANSAKSI SIGNIFIKAN
DENGAN PIHAK-PIHAK BERELASI (lanjutan)** **37. SIGNIFICANT
TRANSACTIONS WITH RELATED PARTIES
(continued)**

	2020	2019	
<u>Beban sewa</u>			<u>Rent expenses</u>
PT Shindo Tiara Tunggal	8.886.462.500	8.705.625.000	PT Shindo Tiara Tunggal
PT Benteng Sejahtera	4.598.000.000	4.180.000.000	PT Benteng Sejahtera
PT Siantar Tiara Estate	1.506.600.000	1.506.600.000	PT Siantar Tiara Estate
Shindo Sumidomo	125.400.000	140.400.000	Shindo Sumidomo
Jumlah	15.116.462.500	14.532.625.000	Total
<u>Beban penjualan - sewa</u>			<u>Selling expense - rent</u>
PT Siantar Tiara Estate	1.263.000.000	1.263.000.000	PT Siantar Tiara Estate
<u>Persentase terhadap beban pokok penjualan</u>			<u>Percentage to cost of goods sold</u>
PT Shindo Tiara Tunggal	0,32%	0,34%	PT Shindo Tiara Tunggal
PT Benteng Sejahtera	0,17%	0,16%	PT Benteng Sejahtera
PT Siantar Tiara Estate	0,05%	0,06%	PT Siantar Tiara Estate
Shindo Sumidomo	0,00%	0,00%	Shindo Sumidomo
Jumlah	0,54%	0,56%	Total
<u>Persentase terhadap beban penjualan</u>			<u>Percentage to selling expenses</u>
PT Siantar Tiara Estate	0,69%	0,58%	PT Siantar Tiara Estate

- i. Pada tahun 2020 dan 2019, Entitas dan Entitas Anak melakukan transaksi keuangan dengan PT Shindo Tiara Tunggal, PT Siantar Tiara Estate dan PT Unico Utama Jaya yang digunakan untuk kegiatan operasional. Saldo yang timbul dari transaksi tersebut disajikan sebagai bagian dari akun "Utang Lain-lain - Pihak Berelasi" dalam laporan posisi keuangan konsolidasian (lihat Catatan 21).

Pinjaman kepada pihak berelasi diatas tidak dikenakan bunga dan tidak ada tanggal jatuh tempo. Entitas mengklasifikasikan utang lain-lain sebagai Liabilitas Jangka Pendek karena Entitas tidak memiliki hak untuk menunda penyelesaian liabilitas tersebut dalam jangka waktu sekurang-kurangnya dua belas bulan setelah tanggal pelaporan.

- i. In 2020 and 2019, Entity and Subsidiaries, conduct financial transaction with PT Shindo Tiara Tunggal, PT Siantar Tiara Estate and PT Unico Utama Jaya which is used for operations. Balance arising from this transaction is presented as part of "Other Payables - Related Parties" accounts in the consolidated statements of financial position (see Note 21).

This loan from related parties is non-interest bearing and there is no due date. The Entity has classified other payable as current liability since the Entity has no right to postpone the settlement of liabilities within one year after reporting period

	2020	2019	
<u>Utang lain-lain</u>			<u>Other payable</u>
PT Shindo Tiara Tunggal	100.000.000	9.750.000.000	PT Shindo Tiara Tunggal
PT Unico Utama Jaya	7.500.000	2.000.000	PT Unico Utama Jaya
PT Siantar Tiara Estate	-	3.021.270.732	PT Siantar Tiara Estate
Jumlah	107.500.000	12.773.270.732	Total

**PT SIANTAR TOP Tbk DAN ENTITAS ANAK
CATATAN ATAS LAPORAN KEUANGAN
KONSOLIDASIAN**

(lanjutan)

Untuk tahun yang berakhir pada tanggal
31 Desember 2020 dan 2019

(Disajikan dalam Rupiah)

**PT SIANTAR TOP Tbk AND ITS SUBSIDIARIES
NOTES TO CONSOLIDATED FINANCIAL
STATEMENTS**

(continued)

For the years ended
December 31, 2020 and 2019

(Expressed in Rupiah)

**37. SALDO DAN TRANSAKSI SIGNIFIKAN
DENGAN PIHAK-PIHAK BERELASI (lanjutan)** **37. SIGNIFICANT
TRANSACTIONS WITH RELATED PARTIES
(continued)**

	2020	2019	
<u>Persentase terhadap jumlah liabilitas</u>			<u>Percentage to total Liabilities</u>
PT Shindo Tiara Tunggal	0,01%	1,33%	PT Shindo Tiara Tunggal
PT Unico Utama Jaya	0,00%	0,00%	PT Unico Utama Jaya
PT Siantar Tiara Estate	-	0,41%	PT Siantar Tiara Estate
Jumlah	0,01%	1,74%	Total

j. PT Semestanustra Distrindo telah membayar sebesar Rp 1.500.000.000 sebagai jaminan distributor untuk pemasaran produk Entitas, jaminan tersebut dicatat sebagai bagian akun "Jaminan Pelanggan" dalam laporan posisi keuangan konsolidasian (lihat Catatan 45).

j. The Entity received guarantee deposit from PT Semestanustra Distrindo amounting to Rp 1,500,000,000 for marketing of the Entity's product, this outstanding balance is recorded as part of "Customers Deposit" in the consolidated statements of financial position (see Note 45).

	2020	2019	
<u>Jaminan pelanggan</u>			<u>Customer deposit</u>
PT Semestanustra Distrindo	1.500.000.000	1.500.000.000	PT Semestanustra Distrindo
<u>Persentase terhadap jumlah liabilitas</u>	0,19%	0,20%	<u>Percentage to total Liabilities</u>

k. Entitas mengadakan perjanjian sewa menyewa dengan PT Semestanustra Distrindo atas bangunan yang terletak di Medan seluas 450,50 m² yang berakhir pada tanggal 1 Mei 2023. Pendapatan yang timbul dari transaksi ini disajikan sebagai bagian dari akun "Pendapatan Lain-lain" dalam laporan laba rugi dan penghasilan komprehensif lain konsolidasian. Saldo yang timbul dari transaksi ini disajikan sebagai bagian dari akun "Pendapatan Diterima di Muka" dalam laporan posisi keuangan konsolidasian.

k. The Entity entered into a lease agreement with PT Semestanustra Distrindo on the building which is located in Medan consisting of 450.50 m² and will be due on May 1, 2023. Income arising from this transaction is presented as part of account "Other Income" in the consolidated statements of profit and loss and other comprehensive income. This outstanding balance arising from this transaction is presented as part of "Unearned Revenues" in the consolidated statements of financial position.

Entitas mengadakan perjanjian sewa menyewa dengan PT Semestanustra Distrindo atas bangunan pabrik di Bekasi seluas 500,45 m² dan akan berakhir pada tanggal 31 Desember 2020. Pendapatan yang timbul dari transaksi ini disajikan sebagai bagian dari akun "Pendapatan Lain-lain" dalam laporan laba rugi dan penghasilan komprehensif konsolidasian lain. Saldo yang timbul dari transaksi ini disajikan sebagai bagian dari akun "Pendapatan Diterima di Muka" dalam laporan posisi keuangan konsolidasian.

The Entity entered into a lease agreement with PT Semestanustra Distrindo on the factory building in Bekasi consisting of 500.45 m² and will be due on December 31, 2020. Income arising from this transaction is presented as part of account "Other Income" in the consolidated statements of profit or loss and other comprehensive income. Outstanding balance arising from this transaction is presented as part of "Unearned Revenues" in the consolidated statements of financial position.

**PT SIANTAR TOP Tbk DAN ENTITAS ANAK
CATATAN ATAS LAPORAN KEUANGAN
KONSOLIDASIAN**

(lanjutan)

Untuk tahun yang berakhir pada tanggal
31 Desember 2020 dan 2019

**PT SIANTAR TOP Tbk AND ITS SUBSIDIARIES
NOTES TO CONSOLIDATED FINANCIAL
STATEMENTS**

(continued)

For the years ended
December 31, 2020 and 2019

(Disajikan dalam Rupiah)

(Expressed in Rupiah)

**37. SALDO DAN TRANSAKSI SIGNIFIKAN
DENGAN PIHAK- PIHAK BERELASI (lanjutan)**

**37. SIGNIFICANT BALANCES AND
TRANSACTIONS WITH RELATED PARTIES
(continued)**

Entitas mengadakan sewa menyewa dengan PT Semestanustra Distrindo atas kendaraan di Bekasi dan Medan yang akan berakhir pada tanggal 31 Desember 2020. Pendapatan yang timbul dari transaksi ini disajikan sebagai bagian dari akun "Pendapatan Lain-lain" dalam laporan laba rugi dan penghasilan komprehensif lain konsolidasian. Saldo yang timbul dari transaksi ini disajikan sebagai bagian dari akun "Pendapatan Diterima di Muka" dalam laporan posisi keuangan konsolidasian.

The Entity entered into a lease agreement with PT Semestanustra Distrindo for vehicles in Bekasi and Medan that was due on December 31, 2020. Income arising from this transaction is presented as part of account "Other Income" in consolidated statements of profit of loss and other comprehensive income. Balance arising from this transaction is presented as part of "Unearned Revenues" in the consolidated statements of financial position.

	2020	2019	
<u>Pendapatan sewa</u>			<u>Rent revenue</u>
PT Semestanustra Distrindo	994.500.000	971.095.000	PT Semestanustra Distrindo
<u>Persentase terhadap</u>			
<u>pendapatan lain-lain</u>			<u>Percentage to other income</u>
PT Semestanustra Distrindo	1,29%	1,38%	PT Semestanustra Distrindo
<u>Pendapatan diterima di muka</u>			<u>Unearned revenue</u>
PT Semestanustra Distrindo	110.250.000	183.400.000	PT Semestanustra Distrindo
<u>Persentase terhadap jumlah</u>			
<u>liabilitas</u>			<u>Percentage to total liabilities</u>
PT Semestanustra Distrindo	0,01%	0,03%	PT Semestanustra Distrindo

38. PERPAJAKAN

38. TAXATION

a. Pajak Dibayar di Muka

a. Prepaid Taxes

Akun ini terdiri dari:

This account consists of:

	2020	2019	
Pajak Pertambahan Nilai	6.564.156.463	5.129.918.734	Value Added Tax
Pajak Penghasilan Pasal 21	49.074.511	-	Income Taxes Article 21
Jumlah	6.613.230.974	5.129.918.734	Total

PT SIANTAR TOP Tbk DAN ENTITAS ANAK
CATATAN ATAS LAPORAN KEUANGAN
KONSOLIDASIAN

(lanjutan)

Untuk tahun yang berakhir pada tanggal
 31 Desember 2020 dan 2019

(Disajikan dalam Rupiah)

PT SIANTAR TOP Tbk AND ITS SUBSIDIARIES
NOTES TO CONSOLIDATED FINANCIAL
STATEMENTS

(continued)

For the years ended
 December 31, 2020 and 2019

(Expressed in Rupiah)

38. PERPAJAKAN (lanjutan)

b. Taksiran Tagihan Pajak Penghasilan

Akun ini merupakan pajak penghasilan Pasal 22 masing-masing sebesar Rp 355.064.957 dan Rp 828.505.957 pada tanggal 31 Desember 2020 dan 2019.

Berdasarkan Surat Ketetapan Pajak Lebih Bayar (SKPLB) No. 00019/406/18/643/20 tanggal 24 April 2020, WFJ, Entitas Anak, memperoleh pengembalian pajak penghasilan 22 sebesar Rp 584.672.000.

Berdasarkan Surat Perintah Membayar Kelebihan Pajak (SPMKP) No. 00460A tanggal 17 Juli 2019, WFJ, Entitas Anak memperoleh pengembalian pajak sebesar Rp 247.993.953.

c. Utang Pajak

Akun ini terdiri dari:

	2020	2019	
Pajak Penghasilan			<i>Income Taxes</i>
Pasal 29	69.607.504.495	33.530.974.419	<i>Article 29</i>
Pasal 21	842.050.415	408.169.087	<i>Article 21</i>
Pasal 23	200.349.779	558.277.270	<i>Article 23</i>
Pasal 4 ayat (2)	186.766.352	124.210.323	<i>Article 4 act (2)</i>
Pasal 22	27.821.233	112.718.851	<i>Article 22</i>
Pasal 15	224.400	-	<i>Article 15</i>
Jumlah	70.864.716.674	34.734.349.950	Total

d. Beban Pajak Penghasilan

Akun ini terdiri dari:

	2020	2019	
Kini			<i>Current</i>
Entitas	(151.925.463.000)	(119.119.564.400)	<i>Entity</i>
Entitas Anak	-	(38.480.750)	<i>Subsidiaries</i>
Tangguhan	6.947.147.428	(5.294.725.432)	<i>Deferred</i>
Jumlah	(144.978.315.572)	(124.452.770.582)	Total

38. TAXATION (continued)

b. *Estimated Claim for Tax Refund*

This account represents income tax Article 22 amounted to Rp 355,064,957 and Rp 828,505,957 as of December 31, 2020 and 2019, respectively.

Based on overpayment tax assessment (SPKLB) No. 00019/406/18/643/20 dated April 24, 2020, WFJ, a Subsidiary received a tax refund on income tax art 22 amounted of Rp 584,672,000.

Based on the Tax Overpayment Refund Order (SPMKP) No. 00460A dated July 17, 2019, WFJ, a Subsidiary received a tax refund amounted of Rp 247,993,953.

c. *Taxes Payable*

This account consists of:

d. *Tax Expenses*

This account consists of:

PT SIANTAR TOP Tbk DAN ENTITAS ANAK
CATATAN ATAS LAPORAN KEUANGAN
KONSOLIDASIAN

(lanjutan)

Untuk tahun yang berakhir pada tanggal
 31 Desember 2020 dan 2019

PT SIANTAR TOP Tbk AND ITS SUBSIDIARIES
NOTES TO CONSOLIDATED FINANCIAL
STATEMENTS

(continued)

For the years ended
 December 31, 2020 and 2019

(Disajikan dalam Rupiah)

(Expressed in Rupiah)

38. PERPAJAKAN (lanjutan)

38. TAXATION (continued)

Pajak Kini

Current Tax

Rekonsiliasi antara laba sebelum taksiran beban pajak menurut laporan laba rugi dan penghasilan komprehensif lain konsolidasian dengan laba kena pajak adalah sebagai berikut:

Reconciliation between income before provision for tax expenses, as shown in the consolidated statements of profit or loss and other comprehensive income and taxable income are as follows:

	2020	2019	
Laba sebelum taksiran beban pajak	773.607.195.121	607.043.293.422	Income before provision for tax expenses
Rugi Entitas Anak	10.750.287.055	6.560.236.757	Loss from Subsidiaries
Laba sebelum taksiran beban pajak – Entitas	784.357.482.176	613.603.530.179	Income before provision for tax expenses – The Entity
Beda waktu			Temporary differences
Imbalan kerja	21.790.589.069	16.889.977.822	Employees benefits
Cadangan penurunan (pemulihan) nilai piutang	10.567.090.646	(243.431.573)	Provision for impairment (recovery) losses in receivable
Cadangan penurunan (pemulihan) nilai persediaan	1.014.224.955	(5.998.254.443)	Provision for declining in (recovery) value of inventories
Cadangan penurunan nilai deposito	-	10.000.000.000	Provision for decline in value of deposit
Cadangan penghapusan nilai persediaan	-	560.627.213	Provision for destruction in value of inventories
Realisasi pembayaran imbalan kerja	(3.027.488.904)	(2.342.551.841)	Realization payment of Employees benefits
Penyusutan	(26.384.886.088)	(45.477.598.236)	Depreciation
Sub-jumlah	3.959.529.678	(26.611.231.058)	Sub-total
Beda tetap			Permanent differences
Biaya bunga pinjaman	22.100.278.926	12.043.220.158	Loan interest expense
Sumbangan dan jamuan	3.460.875.553	1.283.327.563	Donation and entertainment
Penyusutan aset yang disewakan	443.886.763	239.513.952	Depreciation of leased assets
Beban pajak	109.914.992	4.752.567.466	Tax penalties
Penjualan aset tetap	598.124	(137.974.046)	Sales of fixed assets
Pendapatan sewa gedung	(1.089.107.182)	(789.065.000)	Income from building rental
Pendapatan bunga	(13.735.758.490)	(8.786.066.894)	Interest income
Sub-jumlah	11.290.688.686	8.605.523.199	Sub-total
Laba kena pajak	799.607.700.540	595.597.822.320	Taxable income
Beban pajak kini	151.925.463.000	119.119.564.400	Current tax

PT SIANTAR TOP Tbk DAN ENTITAS ANAK
CATATAN ATAS LAPORAN KEUANGAN
KONSOLIDASIAN

(lanjutan)

Untuk tahun yang berakhir pada tanggal
 31 Desember 2020 dan 2019

(Disajikan dalam Rupiah)

PT SIANTAR TOP Tbk AND ITS SUBSIDIARIES
NOTES TO CONSOLIDATED FINANCIAL
STATEMENTS

(continued)

For the years ended
 December 31, 2020 and 2019

(Expressed in Rupiah)

38. PERPAJAKAN (lanjutan)

38. TAXATION (continued)

	2020	2019	
Dikurangi pajak dibayar dimuka			<i>Less prepaid taxes</i>
Pajak penghasilan			<i>Income taxes</i>
Pasal 22	2.950.320.992	5.139.753.108	<i>Article 22</i>
Pasal 23	286.591.302	67.610.678	<i>Article 23</i>
Pasal 25	79.081.046.211	80.381.226.195	<i>Article 25</i>
Jumlah	82.317.958.505	85.588.589.981	<i>Total</i>
Utang Pajak Kini - Entitas	69.607.504.495	33.530.974.419	<i>Current Taxes Payable - Entity</i>
Utang Pajak Kini - Entitas Anak	-	-	<i>Current Taxes Payable - Subsidiary</i>
Jumlah	69.607.504.495	33.530.974.419	<i>Total</i>

Perhitungan perpajakan untuk tahun yang berakhir pada tanggal 31 Desember 2020 dan 2019 sesuai dengan Surat Pemberitahuan Pajak (SPT) tahun 2019 yang sudah dilaporkan dan SPT tahun 2020 yang akan dilaporkan ke kantor pajak.

Tax calculation for the years ended December 31, 2020 and 2019, are in accordance with the Income Tax Return (SPT) 2019 that have been reported and for the SPT for year 2020 which will be submitted to the tax office.

Pajak Tangguhan

Deferred Tax

Perhitungan taksiran penghasilan pajak tangguhan untuk tahun yang berakhir pada tanggal-tanggal 31 Desember 2020 dan 2019 adalah sebagai berikut:

The calculation of deferred tax income for the years ended December 31, 2020 and 2019 are as follows:

	2020	2019	
<u>Entitas</u>			<u>Entity</u>
Imbalan kerja	3.189.727.028	2.909.485.196	<i>Employee benefits</i>
Biaya penurunan (pemulihan) nilai persediaan	172.418.242	(1.087.525.446)	<i>Decline (recovery) in value of inventories</i>
Cadangan penurunan (pemulihan) nilai piutang	1.796.405.410	(48.686.315)	<i>Provision (recovery) of impairment in accounts receivable</i>
Cadangan penurunan (pemulihan) nilai deposito	-	2.000.000.000	<i>Provision (recovery) of impairment in time deposit</i>
Penyusutan	(4.485.430.635)	(9.095.519.647)	<i>Depreciation</i>
Selisih atas penyesuaian tarif pajak	6.210.044.021	-	<i>Different from tax rate adjustment</i>
Sub-jumlah	6.883.164.066	(5.322.246.212)	<i>Sub-total</i>
<u>Entitas Anak</u>			<u>Subsidiaries</u>
Akumulasi rugi fiskal	63.983.362	27.520.780	<i>Tax loss carried forward</i>
Jumlah Penghasilan (Beban) Pajak Tangguhan	6.947.147.428	(5.294.725.432)	<i>Total Deferred Tax Income (Expenses)</i>

PT SIANTAR TOP Tbk DAN ENTITAS ANAK
CATATAN ATAS LAPORAN KEUANGAN
KONSOLIDASIAN

(lanjutan)

Untuk tahun yang berakhir pada tanggal
 31 Desember 2020 dan 2019

PT SIANTAR TOP Tbk AND ITS SUBSIDIARIES
NOTES TO CONSOLIDATED FINANCIAL
STATEMENTS

(continued)

For the years ended
 December 31, 2020 and 2019

(Disajikan dalam Rupiah)

(Expressed in Rupiah)

38. PERPAJAKAN (lanjutan)

38. TAXATION (continued)

Rincian aset (liabilitas) pajak tangguhan pada tanggal-tanggal 31 Desember 2020 dan 2019 adalah sebagai berikut:

The details of deferred tax assets (liabilities) as of December 31, 2020 and 2019 are as follows:

	2020	2019	
<u>Entitas</u>			<u>Entity</u>
Liabilitas diestimasi atas imbalan kerja	19.712.971.839	16.485.429.711	Estimated liabilities for employee benefits
Cadangan penurunan nilai piutang	3.762.502.264	2.313.055.122	Provision for impairment losses in accounts receivable
Cadangan penurunan nilai deposito	1.700.000.000	2.000.000.000	Provision for impairment losses in deposit
Cadangan penurunan nilai persediaan	285.271.369	132.768.385	Provision for decline in value of inventories
Aset tetap	(56.572.372.939)	(61.278.755.617)	Fixed assets
Sub-jumlah	(31.111.627.467)	(40.347.502.399)	Sub-total
<u>Entitas Anak</u>			<u>Subsidiaries</u>
Akumulasi rugi fiskal	124.477.565	60.494.204	Tax loss carried forward
Jumlah Liabilitas Pajak Tangguhan – Neto	(30.987.149.902)	(40.287.008.195)	Total Deferred Tax Liabilities – Net

Rekonsiliasi antara beban pajak dan hasil perkalian laba sebelum taksiran penghasilan (beban) pajak dengan tarif pajak yang berlaku adalah sebagai berikut:

A reconciliation between income tax expense and the amount computed by applying the effective tax rate to income before provision for tax income (expense) is as follows:

	2020	2019	
Laba sebelum taksiran beban pajak	773.607.195.121	607.043.293.422	Income before provision for tax expense
Rugi Entitas Anak	10.750.287.055	6.560.236.757	Loss from Subsidiaries
Laba sebelum taksiran beban pajak – Entitas	784.357.482.176	613.603.530.179	Income before provision for tax expense – the Entity
Taksiran beban pajak	149.027.921.613	122.720.706.036	Estimated tax expenses
Pengaruh pajak atas beda tetap:			Tax effect of permanent differences:
Biaya bunga pinjaman	4.199.052.996	2.408.644.032	Loan interest expense
Sumbangan dan jamuan	657.566.355	256.665.513	Donation and entertainment
Penyusutan aset yang disewakan	84.338.485	47.902.790	Depreciation of leased assets
Beban pajak	20.883.848	950.513.493	Tax expenses
Pendapatan sewa gedung – bersih	(206.930.365)	(157.813.000)	Income for building rent – net
Pendapatan bunga	(2.609.794.113)	(1.757.213.379)	Interest income
Lain-lain	(6.194.723.247)	(16.634.903)	Others
Jumlah beban pajak	144.978.315.572	124.452.770.582	Total tax expense

**PT SIANTAR TOP Tbk DAN ENTITAS ANAK
CATATAN ATAS LAPORAN KEUANGAN
KONSOLIDASIAN**

(lanjutan)

Untuk tahun yang berakhir pada tanggal
31 Desember 2020 dan 2019

(Disajikan dalam Rupiah)

**PT SIANTAR TOP Tbk AND ITS SUBSIDIARIES
NOTES TO CONSOLIDATED FINANCIAL
STATEMENTS**

(continued)

For the years ended
December 31, 2020 and 2019

(Expressed in Rupiah)

38. PERPAJAKAN (lanjutan)

Berdasarkan Surat Ketetapan Pajak Kurang Bayar Pajak Pertambahan Nilai Barang dan Jasa No.00006/207/12/643/13 tanggal 2 Agustus 2013, PT Genta Persada Jaya (GPJ), Entitas Anak, dinyatakan kurang bayar Pajak Pertambahan Nilai tahun 2012 sebesar Rp 20.750.000.000. GPJ, Entitas Anak, telah mengajukan surat keberatan atas surat keputusan tersebut.

Berdasarkan Surat Ketetapan Pajak Lebih Bayar (SKPLB) Pajak Pertambahan Nilai Barang dan Jasa No.0007/407/12/643/14 tanggal 7 Pebruari 2014, GPJ, Entitas Anak, dinyatakan lebih bayar Pajak Pertambahan Nilai tahun 2012 sebesar Rp 10.389.817.950. Atas SKPLB tersebut, GPJ, Entitas Anak, telah memperoleh pengembalian sebesar Rp 10.389.817.950 sesuai dengan Surat Perintah Membayar Pajak (SPMKP) No. 80019 tanggal 7 Maret 2014.

Pada tanggal 4 April 2014, GPJ, Entitas Anak, memperoleh Surat Keputusan Direktur Jendral Pajak No.KEP-254/WPJ.24/2014 yang diterbitkan oleh Direktur Jendral Pajak Kepala Kantor Wilayah DJP Jawa Timur II yang berisikan menolak Surat Keberatan Entitas No.005/GPJ/X/13 tanggal 28 Oktober 2013.

GPJ, Entitas Anak, telah mengajukan Surat Banding dengan Surat No. 003/GPJ/VII/14 tanggal 2 Juli 2014 atas Surat Keputusan tersebut.

Pada tanggal 14 Agustus 2017, GPJ, Entitas Anak, memperoleh surat dari Pengadilan Pajak No. Put-85735/PP/M.VA/16/2017 tentang Putusan Pengadilan Pajak yang mengabulkan seluruhnya banding Pemohon Banding terhadap keputusan Direktur Jenderal Pajak No.KEP-254/WPJ.24/2014 tanggal 4 April 2014 tentang keberatan GPJ, Entitas Anak.

38. TAXATION (continued)

Based on an assessment of Value Added Tax underpayment No. 00006/207/12/643/13 dated August 2, 2013, PT Genta Persada Jaya (GPJ), Subsidiary, declared underpayment of Value Added Tax in 2012 amounting to Rp 20,750,000,000. GPJ, Subsidiary, had submitted an objection letter for the assessment letter.

Based on the Letter of Tax Overpayment (SKPLB) Value Added Tax on Goods and Services No.0007/407/12/643/14 dated February 7, 2014, GPJ, Subsidiary, has stated overpayment of Value Added Tax in 2012 amounting to Rp 10,389,817,950. Based on this SKPLB, GPJ, Subsidiary, has obtained tax refund amounting Rp 10,389,817,950, in accordance with the Tax Payment Order (SPMKP) No. 80019 dated March 7, 2014.

On April 4, 2014, GPJ, Subsidiary, obtained the Director General of Tax Decree No. KEP-254/WPJ.24/2014 issued by the Director General of Taxation Head of Regional Office of DJP East Java II containing refuse GPJ, Subsidiary's Objection Letter No.005/GPJ/X/13 dated October 28, 2013 .

GPJ, Subsidiary , has filed a Letter of Appeal Letter No. 003/GPJ/VII/14, dated July 2, 2014.

On August 14, 2017, GPJ, Subsidiary, obtained Tax Court Decree No.Put-85735/PP/M.VA/16/2017 about Tax Court Decision who granted all appeals of the Appellant against the decision by the Director General of Taxation No.KEP-254/WPJ.24/2014 dated April 4, 2014 about objection of GPJ, Subsidiary.

**PT SIANTAR TOP Tbk DAN ENTITAS ANAK
CATATAN ATAS LAPORAN KEUANGAN
KONSOLIDASIAN**

(lanjutan)

Untuk tahun yang berakhir pada tanggal
31 Desember 2020 dan 2019

(Disajikan dalam Rupiah)

**PT SIANTAR TOP Tbk AND ITS SUBSIDIARIES
NOTES TO CONSOLIDATED FINANCIAL
STATEMENTS**

(continued)

For the years ended
December 31, 2020 and 2019

(Expressed in Rupiah)

38. PERPAJAKAN (lanjutan)

Pada tanggal 13 Desember 2017, GPJ, Entitas Anak, memperoleh Surat Pemberitahuan Permohonan Peninjauan Kembali dan Pengiriman Memori Peninjauan Kembali No.MPK-3743/PAN.Wk/2017 dari Pengadilan Pajak. Surat tersebut berisikan Surat Permohonan/Memori Peninjauan Kembali Direktur Jenderal Pajak atas keputusan pengadilan pajak No.Put-85735/PP/M.VA/16/2017, tanggal 14 Agustus 2017

Pada tanggal 08 Januari 2019, GPJ, Entitas Anak, mengirimkan surat Kontra Memori Peninjauan Kembali dengan No.01/KontraMPK/GPJ/II/2018 ke Pengadilan Pajak.

Pada tanggal laporan auditor independen, Memori Peninjauan Kembali tersebut masih dalam proses.

39. LABA PER SAHAM DASAR

Labanya per saham dasar merupakan laba per saham dasar dari modal yang telah ditempatkan dan disetor penuh dengan perhitungan sebagai berikut:

	2020	2019	
Labanya tahun berjalan yang dapat diatribusikan kepada pemilik entitas induk	628.562.854.883	482.621.766.979	Income for the year that can be attributed to owners of the parent entity
Jumlah rata-rata tertimbang saham biasa beredar	1.310.000.000	1.310.000.000	Weighted average number of issued and outstanding shares
Labanya per lembar saham dasar	479,82	368,41	Basic earnings per share

40. PENGELOLAAN MODAL

Secara periodik, Entitas dan Entitas Anak melakukan valuasi utang untuk menentukan kemungkinan pembiayaan kembali utang yang ada dengan utang baru yang lebih efisien yang akan mengarah pada biaya utang yang lebih optimal.

Selain harus memenuhi persyaratan pinjaman, Entitas dan Entitas Anak juga harus mempertahankan struktur permodalannya pada tingkat yang tidak berisiko terhadap peringkat kreditnya.

38. TAXATION (continued)

On December 31, 2017, GPJ, Subsidiary, obtained Notice of Application for Review and Delivery of Reconsideration Memory No.MPK-3743/PAN.Wk/2017 from Tax Court. The Letter contains Application/Memorandum of Judicial Review the Director General of Taxation on the decision of the tax court No.Put-85735/PP/M.VA/16/2017, dated August 14, 2017.

On January 8, 2019, GPJ, Subsidiary, sent a Memorial Review Contra Letter No.01/KontraMPK/GPJ/II/2018 to Tax Court.

As of independent auditor's report, the Memorandum of Judicial Review is still in process.

39. BASIC EARNINGS PER SHARE

Basic earnings per share represents net income per share from the issued and fully paid-up capital, with computation as follows:

40. CAPITAL MANAGEMENT

Periodically, the Entity and Subsidiaries perform the valuation of debt to determine the possibility to refinance the existing debt with new loan that is more efficient which will lead to more optimal debt costs.

Apart from the loan requirements, the Entity and Subsidiaries must maintain their capital structure at a level that there is no risk on the credit rating.

**PT SIANTAR TOP Tbk DAN ENTITAS ANAK
CATATAN ATAS LAPORAN KEUANGAN
KONSOLIDASIAN**

(lanjutan)

Untuk tahun yang berakhir pada tanggal
31 Desember 2020 dan 2019

**PT SIANTAR TOP Tbk AND ITS SUBSIDIARIES
NOTES TO CONSOLIDATED FINANCIAL
STATEMENTS**

(continued)

For the years ended
December 31, 2020 and 2019

(Disajikan dalam Rupiah)

(Expressed in Rupiah)

40. PENGELOLAAN MODAL (lanjutan)

Rasio utang terhadap ekuitas (*debt to equity*) adalah rasio yang diwajibkan oleh kreditur untuk diawasi oleh manajemen dalam mengevaluasi struktur permodalan Entitas dan Entitas Anak serta mereview efektivitas pinjaman Entitas dan Entitas Anak.

Struktur permodalan Entitas dan Entitas Anak adalah sebagai berikut:

40. CAPITAL MANAGEMENT (continued)

Debt to equity ratio is the ratio that is required to be managed by management to evaluate the capital structure of the Entity and Subsidiaries and review the effectiveness of the Entity's and Subsidiaries' debt.

The Entity's and Subsidiaries' capital structure are as follows:

	2020		2019		
	Jumlah/ Total	Persentase/ Percentage	Jumlah/ Total	Persentase / Percentage	
Liabilitas jangka pendek	626.131.203.549	18,15%	408.490.550.651	14,18%	<i>Current liabilities</i>
Liabilitas jangka panjang	149.565.657.189	4,34%	325.065.525.323	11,28%	<i>Non-current liabilities</i>
Jumlah Liabilitas	775.696.860.738	22,49%	733.556.075.974	25,46%	<i>Total Liabilities</i>
Ekuitas	2.673.298.199.144	77,51%	2.148.007.007.980	74,54%	<i>Equity</i>
Jumlah	3.448.995.059.882	100,00%	2.881.563.083.954	100,00%	<i>Total</i>
Rasio Utang terhadap Ekuitas	0,29		0,34		<i>Debt to Equity Ratio</i>

Entitas dan Entitas Anak wajib memelihara kondisi keuangan, yaitu : (i) *Debt to Equity Ratio* (DER) (*leverage*) tetap terjaga maksimal sebesar 100% (seratus persen); (ii) *Debt Service Coverage Ratio* (DSCR) (EBITDA dibagi angsuran tahun berjalan ditambah beban bunga tahun berjalan) minimal 100% (seratus persen); (iii) *Current Ratio* minimal 150% (seratus lima puluh persen). Pada tanggal 31 Desember 2020 dan 2019, Entitas dan Entitas Anak telah memenuhi rasio yang dipersyaratkan (lihat Catatan 19).

The Entity and Subsidiaries shall maintain the financial condition, as follows: (i) Debt to Equity Ratio (DER) (leverage) is maintained at a maximum of 100% (one hundred percent); (ii) Debt Service Coverage Ratio (DSCR) (EBITDA divided by the current year installments plus interest expense for the current year) a minimum of 100% (one hundred percent), and (iii) a minimum Current Ratio of 150% (one hundred fifty percent). As of December 31, 2020 and 2019, the Entity and Subsidiaries had fulfilled the required ratio (see Note 19).

PT SIANTAR TOP Tbk DAN ENTITAS ANAK
CATATAN ATAS LAPORAN KEUANGAN
KONSOLIDASIAN

(lanjutan)

Untuk tahun yang berakhir pada tanggal
 31 Desember 2020 dan 2019

PT SIANTAR TOP Tbk AND ITS SUBSIDIARIES
NOTES TO CONSOLIDATED FINANCIAL
STATEMENTS

(continued)

For the years ended
 December 31, 2020 and 2019

(Disajikan dalam Rupiah)

(Expressed in Rupiah)

41. ASET DAN LIABILITAS MONETER DALAM MATA UANG ASING **41. MONETARY ASSETS AND LIABILITIES DENOMINATED IN FOREIGN CURRENCIES**

2020				
		Mata Uang Asing/ Foreign Currencies	Ekuivalen Rupiah/ Equivalent Indonesian Rupiah	
<u>Aset</u>				<u>Assets</u>
Kas dan setara kas	US\$	2.782.618	39.248.828.622	Cash and cash equivalents
	EUR	3.805	65.941.146	
	SGD	670	7.136.863	
	CNY	14.968.173	32.361.189.945	
Piutang usaha – Pihak ketiga	US\$	830.510	11.714.343.550	Accounts receivable – Third Parties
Piutang lain-lain – Pihak berelasi	US\$	1.485.819	20.957.479.816	Due from related party
Jumlah Aset			104.354.919.942	Total Assets
<u>Liabilitas</u>				<u>Liabilities</u>
Utang usaha – Pihak ketiga	US\$	392.711	5.539.192.753	Accounts payable – Third parties
Utang lain-lain – Pihak ketiga	US\$	2.788.592	39.333.094.274	Other payables – Third parties
Jumlah Liabilitas			44.872.287.027	Total Liabilities
Aset – Neto			59.482.632.915	Assets – Net
2019				
		Mata Uang Asing/ Foreign Currencies	Ekuivalen Rupiah/ Equivalent Indonesian Rupiah	
<u>Aset</u>				<u>Assets</u>
Kas dan setara kas	US\$	1.164.706	16.190.581.459	Cash and cash equivalents
	EUR	11.805	184.023.424	
	SGD	670	6.920.057	
	CNY	4.538.497	9.035.422.251	
Piutang usaha – Pihak ketiga	US\$	2.475.858	34.416.908.335	Accounts receivable – Third Parties
Piutang lain-lain – Pihak berelasi	US\$	1.450.000	20.156.464.500	Other receivables – Related party
Jumlah Aset			79.990.320.026	Total Assets

PT SIANTAR TOP Tbk DAN ENTITAS ANAK
CATATAN ATAS LAPORAN KEUANGAN
KONSOLIDASIAN

(lanjutan)

Untuk tahun yang berakhir pada tanggal
 31 Desember 2020 dan 2019

PT SIANTAR TOP Tbk AND ITS SUBSIDIARIES
NOTES TO CONSOLIDATED FINANCIAL
STATEMENTS

(continued)

For the years ended
 December 31, 2020 and 2019

(Disajikan dalam Rupiah)

(Expressed in Rupiah)

41. ASET DAN LIABILITAS MONETER DALAM
MATA UANG ASING (lanjutan)

41. MONETARY ASSETS AND LIABILITIES
DENOMINATED IN FOREIGN CURRENCIES
 (continued)

		2019		
		Mata Uang Asing/ Foreign Currencies	Ekuivalen Rupiah/ Equivalent Indonesian Rupiah	
<u>Liabilitas</u>				<u>Liabilities</u>
Utang usaha – Pihak ketiga	US\$	314.701	4.374.655.620	Accounts payable – Third parties
Utang lain-lain – Pihak ketiga	US\$	2.829.993	39.339.754.414	Other payables – Third parties
Jumlah Liabilitas			43.714.410.034	Total Liabilities
Aset – Neto			36.275.909.992	Assets – Net

42. NILAI WAJAR INSTRUMEN KEUANGAN

42. FAIR VALUE OF FINANCIAL INSTRUMENTS

Nilai wajar adalah nilai dimana suatu instrumen keuangan dapat dipertukarkan antara pihak yang memahami dan berkeinginan untuk melakukan transaksi wajar, dan bukan merupakan nilai penjualan akibat kesulitan keuangan atau likuidasi yang dipaksakan. Nilai wajar diperoleh dari kuotasi harga atau model arus kas diskonto.

Fair value is the amount for which a financial instrument could be exchanged between knowledgeable and willing parties to conduct fair transactions, and does not represent a sales value due to financial difficulties or a forced liquidation. The fair values are derived from quoted prices or discounted cash flow models.

Tabel di bawah ini menggambarkan nilai tercatat dan nilai wajar dari aset dan liabilitas keuangan yang tercatat pada laporan posisi keuangan konsolidasian:

The table below shows the carrying values and fair values of the financial assets and financial liabilities recorded in the consolidated statements of financial position:

	Nilai Tercatat/Carrying Amount		Nilai Wajar/Fair Value		
	2020	2019	2020	2019	
Aset Keuangan Lancar					Current Financial Assets
Kas dan setara kas	143.139.894.175	100.727.141.756	143.139.894.175	100.727.141.756	Cash and cash equivalents
Investasi jangka pendek	574.690.000.000	126.000.000.000	574.690.000.000	126.000.000.000	Short-term investments
Piutang usaha	447.594.075.109	541.811.807.501	447.594.075.109	541.811.807.501	Accounts receivable
Piutang lain-lain	33.342.288.493	58.680.909.922	33.342.288.493	58.680.909.922	Other receivable
Jumlah aset keuangan lancar	1.198.766.257.777	827.219.859.179	1.198.766.257.777	827.219.859.179	Total current financial assets
Aset Keuangan Tidak Lancar					Non-current Financial Assets
Piutang lain-lain – Pihak berelasi	20.957.479.816	20.156.464.500	20.957.479.816	20.156.464.500	Other receivable-Related party
Jumlah Aset Keuangan	1.219.723.737.593	847.376.323.679	1.219.723.737.593	847.376.323.679	Total Financial Assets

**PT SIANTAR TOP Tbk DAN ENTITAS ANAK
CATATAN ATAS LAPORAN KEUANGAN
KONSOLIDASIAN**

(lanjutan)

Untuk tahun yang berakhir pada tanggal
31 Desember 2020 dan 2019

**PT SIANTAR TOP Tbk AND ITS SUBSIDIARIES
NOTES TO CONSOLIDATED FINANCIAL
STATEMENTS**

(continued)

For the years ended
December 31, 2020 and 2019

(Disajikan dalam Rupiah)

(Expressed in Rupiah)

**42. NILAI WAJAR INSTRUMEN KEUANGAN
(lanjutan)**

**42. FAIR VALUE OF FINANCIAL INSTRUMENTS
(continued)**

	Nilai Tercatat/ <i>Carrying Amount</i>		Nilai Wajar/ <i>Fair Value</i>		
	2020	2019	2020	2019	
Liabilitas Keuangan Jangka Pendek					Current Financial Liabilities
Utang bank	3.327.210.921	30.995.681.483	3.327.210.921	30.995.681.483	Bank loans
Utang usaha	255.487.700.935	203.738.548.137	255.487.700.935	203.738.548.137	Accounts payable
Utang lain-lain	43.109.051.490	65.138.975.213	43.109.051.490	65.138.975.213	Other payables
Beban masih harus dibayar	47.550.710.885	46.981.401.480	47.550.710.885	46.981.401.480	Accrued expenses
Pinjaman jangka panjang yang jatuh tempo dalam satu tahun					Current maturities of long - term debts
Utang obligasi	199.863.049.179	-	199.863.049.179	-	Bonds payable
Jumlah Liabilitas Keuangan Jangka Pendek	549.337.723.410	346.854.606.313	549.337.723.410	346.854.606.313	Total Current Financial Liabilities
Liabilitas Keuangan Jangka Panjang					Non-Current Financial Liabilities
Pinjaman jangka panjang - netto bagian jangka pendek					Long-term debts – net of current maturities
Utang obligasi	-	199.610.266.989	-	199.610.266.989	Bonds payable
Jaminan pelanggan	2.619.849.411	2.741.101.585	2.619.849.411	2.741.101.585	Customer deposit
Jumlah Liabilitas Keuangan Jangka Panjang	2.619.849.411	202.351.368.574	2.619.849.411	202.351.368.574	Total Non-Current Financial Liabilities
Jumlah Liabilitas Keuangan	551.957.572.821	549.205.974.887	551.957.572.821	549.205.974.887	Total Financial Liabilities

Taksiran nilai wajar dari kelompok instrumen keuangan pada tabel di atas ditentukan dengan menggunakan metode-metode dan asumsi-asumsi berikut:

Aset keuangan lancar dan liabilitas keuangan jangka pendek

Aset keuangan dan liabilitas keuangan jangka pendek dengan umur jatuh tempo kurang dari satu tahun merupakan kas dan setara kas, investasi jangka pendek, piutang usaha, piutang lain-lain, utang bank, utang usaha, utang lain-lain, beban masih harus dibayar dan utang obligasi.

Nilai tercatat aset keuangan dan liabilitas keuangan tersebut merupakan perkiraan yang masuk akal atas nilai wajar dikarenakan jangka waktu jatuh tempo yang kurang dari satu tahun.

Estimated fair values of the financial instruments in the table above is determined by using the following methods and assumptions:

Current financial assets and current financial liabilities

Current financial assets and financial liabilities with less than one year maturity represent cash and cash equivalents, short-term investment, accounts receivable, other receivables, bank loans, accounts payable, other payables, accrued expenses dan bonds payable.

The carrying amount of financial assets and financial liabilities are reasonable estimation of fair value due to maturities of less than one year.

**PT SIANTAR TOP Tbk DAN ENTITAS ANAK
CATATAN ATAS LAPORAN KEUANGAN
KONSOLIDASIAN**

(lanjutan)

Untuk tahun yang berakhir pada tanggal
31 Desember 2020 dan 2019

(Disajikan dalam Rupiah)

**PT SIANTAR TOP Tbk AND ITS SUBSIDIARIES
NOTES TO CONSOLIDATED FINANCIAL
STATEMENTS**

(continued)

For the years ended
December 31, 2020 and 2019

(Expressed in Rupiah)

**42. NILAI WAJAR INSTRUMEN KEUANGAN
(lanjutan)**

Liabilitas keuangan jangka panjang

Nilai tercatat pinjaman jangka panjang dengan suku bunga mengambang mendekati nilai wajarnya karena selalu dinilai ulang secara berkala.

**43. INSTRUMEN KEUANGAN DAN MANAJEMEN
RISIKO KEUANGAN**

Dalam transaksi normal Entitas dan Entitas Anak, secara umum terekspos risiko keuangan sebagai berikut:

1. Risiko pasar yang terdiri risiko nilai tukar mata uang asing dan risiko suku bunga.
2. Risiko kredit.
3. Risiko likuiditas.

Catatan ini menjelaskan mengenai eksposur Entitas dan Entitas Anak terhadap masing-masing risiko di atas dan pengungkapan secara kuantitatif termasuk seluruh eksposur risiko serta merangkum kebijakan dan proses-proses yang dilakukan untuk mengukur dan mengelola risiko yang timbul, termasuk yang terkait dengan pengelolaan modal.

Direksi Entitas dan Entitas Anak bertanggung jawab dalam melaksanakan kebijakan manajemen risiko keuangan dan secara keseluruhan program manajemen risiko keuangan difokuskan pada ketidakpastian pasar keuangan dan meminimalisasi potensi kerugian yang berdampak pada kinerja keuangan Entitas dan Entitas Anak.

**42. FAIR VALUE OF FINANCIAL INSTRUMENTS
(continued)**

Non-current financial liabilities

The carrying values of long-term debts with floating interest rates approximate their fair values as they are re-priced frequently.

**43. FINANCIAL INSTRUMENTS AND FINANCIAL
RISK MANAGEMENT**

In a normal transactions, the Entity and Subsidiaries are generally exposed to financial risks as follows:

1. Market risks, including currency risk and interest rate risk.
2. Credit risk.
3. Liquidity risk.

This note describes regarding exposure of the Entity and Subsidiaries towards each risk and quantitative disclosures including risk exposures and summarizes the policies and processes for measuring and managing the arising risk, including the capital management.

The Entity's and Subsidiaries' directors are responsible for implementing the risk management policies and overall financial risk management program focuses on uncertainty financial market and minimize potential losses that impact to the Entity's and Subsidiaries' financial performance.

**PT SIANTAR TOP Tbk DAN ENTITAS ANAK
CATATAN ATAS LAPORAN KEUANGAN
KONSOLIDASIAN**

(lanjutan)

Untuk tahun yang berakhir pada tanggal
31 Desember 2020 dan 2019

(Disajikan dalam Rupiah)

**PT SIANTAR TOP Tbk AND ITS SUBSIDIARIES
NOTES TO CONSOLIDATED FINANCIAL
STATEMENTS**

(continued)

For the years ended
December 31, 2020 and 2019

(Expressed in Rupiah)

**43. INSTRUMEN KEUANGAN DAN MANAJEMEN
RISIKO KEUANGAN (lanjutan)**

Kebijakan manajemen Entitas dan Entitas Anak mengenai risiko keuangan adalah sebagai berikut:

a. Risiko Pasar

Risiko Nilai Tukar Mata Uang

Eksposur risiko nilai tukar mata uang Entitas dan Entitas Anak terutama disebabkan oleh kas dan setara kas dan piutang usaha yang sebagian besar didenominasikan mata uang Dolar Amerika Serikat.

Entitas dan Entitas Anak tidak melakukan aktivitas lindung nilai terhadap porsi eksposur risiko nilai tukar mata uang asing, karena risiko ini masih dalam batas toleransi Entitas dan Entitas Anak.

Entitas dan Entitas Anak tidak secara signifikan terekspos risiko nilai tukar mata uang asing.

Pada tanggal 31 Desember 2020 dan 2019, Entitas dan Entitas Anak mempunyai aset moneter dalam Dolar Amerika Serikat sebagai berikut:

**43. FINANCIAL INSTRUMENTS AND FINANCIAL
RISK MANAGEMENT (continued)**

The Entity's and Subsidiaries' management policies regarding financial risks are as follows:

a. Market Risks

Foreign Exchange Risk

The exposure on currency exchange risk of the Entity and Subsidiaries is primarily generated by cash and cash equivalents and accounts receivable which are generally denominated in United States Dollar.

The Entity and Subsidiaries do not take hedging on exposure to risk in foreign exchange rates, because this risk is within the tolerable limit of the Entity and Subsidiaries.

The Entity and Subsidiaries are not significantly exposed to foreign exchange risk.

As of December 31, 2020 and 2019, the Entity and Subsidiaries had monetary assets denominated in United States Dollar as follows:

2020				
	Mata Uang Asing/ Foreign Currencies		Rupiah/ Indonesian Rupiah	
<u>Aset</u>				<u>Assets</u>
Kas dan setara kas	US\$	2.782.618	39.248.828.622	Cash and cash equivalents
Piutang usaha	US\$	830.510	11.714.343.550	Accounts receivable
Piutang lain-lain – pihak berelasi	US\$	1.485.819	20.957.479.816	Other receivables – related party
Jumlah Aset	US\$	5.098.947	71.920.651.988	Total Assets

PT SIANTAR TOP Tbk DAN ENTITAS ANAK
CATATAN ATAS LAPORAN KEUANGAN
KONSOLIDASIAN

(lanjutan)

Untuk tahun yang berakhir pada tanggal
 31 Desember 2020 dan 2019

PT SIANTAR TOP Tbk AND ITS SUBSIDIARIES
NOTES TO CONSOLIDATED FINANCIAL
STATEMENTS

(continued)

For the years ended
 December 31, 2020 and 2019

(Disajikan dalam Rupiah)

(Expressed in Rupiah)

43. INSTRUMEN KEUANGAN DAN MANAJEMEN RISIKO KEUANGAN (lanjutan) **43. FINANCIAL INSTRUMENTS AND FINANCIAL RISK MANAGEMENT (continued)**

2020				
		Mata Uang Asing/ Foreign Currencies	Rupiah/ Indonesian Rupiah	
<u>Liabilitas</u>				<u>Liabilities</u>
Utang usaha	US\$	392.711	5.539.192.753	Accounts payable
Utang lain-lain	US\$	2.788.592	39.333.094.274	Other payables
Jumlah Liabilitas	US\$	3.181.303	44.872.287.027	Total Liabilities
Aset – neto	US\$	1.917.644	27.048.364.961	Assets – net
2019				
		Mata Uang Asing/ Foreign Currencies	Rupiah/ Indonesian Rupiah	
<u>Aset</u>				<u>Assets</u>
Kas dan setara kas	US\$	1.164.706	16.190.581.459	Cash and cash equivalents
Piutang usaha	US\$	2.475.858	34.416.908.335	Accounts receivable
Piutang lain-lain – pihak berelasi	US\$	1.450.000	20.156.464.500	her receivables - related party
Jumlah Aset	US\$	5.090.564	70.763.954.294	Total Assets
<u>Liabilitas</u>				<u>Liabilities</u>
Utang usaha	US\$	314.701	4.374.655.620	Accounts payable
Utang lain-lain	US\$	2.829.993	39.339.754.414	Other payables
Jumlah Liabilitas	US\$	3.144.694	43.714.410.034	Total Liabilities
Aset – neto	US\$	1.945.870	27.049.544.260	Assets – net

Analisis Sensivitas

Pergerakan yang mungkin terjadi terhadap nilai tukar Rupiah, seperti yang diindikasikan pada tabel di bawah, terhadap mata uang Dolar Amerika Serikat, pada tanggal akhir tahun dapat meningkatkan (mengurangi) nilai ekuitas atau laba rugi sebesar nilai yang disajikan pada tabel. Analisis ini dilakukan berdasarkan varians nilai tukar mata uang asing yang dipertimbangkan dapat terjadi pada tanggal laporan posisi keuangan konsolidasian dengan semua variable lain adalah konstan.

Sensitivity Analysis

The movement that may occur towards Rupiah exchange rate, as indicated in the table below against United States Dollar, at the year end that could be increased (decreased) equity or profit loss amount in the value presented in table. The analysis conducted based on variance of foreign currency exchange rate as of the consolidated statements of financial position date with all other variables are held constant.

PT SIANTAR TOP Tbk DAN ENTITAS ANAK
CATATAN ATAS LAPORAN KEUANGAN
KONSOLIDASIAN

(lanjutan)

Untuk tahun yang berakhir pada tanggal
 31 Desember 2020 dan 2019

PT SIANTAR TOP Tbk AND ITS SUBSIDIARIES
NOTES TO CONSOLIDATED FINANCIAL
STATEMENTS

(continued)

For the years ended
 December 31, 2020 and 2019

(Disajikan dalam Rupiah)

(Expressed in Rupiah)

43. INSTRUMEN KEUANGAN DAN MANAJEMEN
RISIKO KEUANGAN (lanjutan)

43. FINANCIAL INSTRUMENTS AND FINANCIAL
RISK MANAGEMENT (continued)

Tabel berikut menunjukkan sensitivitas perubahan kurs Dolar Amerika Serikat terhadap laba bersih dan ekuitas Entitas dan Entitas Anak:

The following table presents sensitivity of the exchange rate in United States Dollar changes on the net income and equity of the Entity and Subsidiaries:

	Perubahan Nilai Tukar/ Change in Exchange Rates	Sensitivitas/Sensitivity		
		Ekuitas/ Equity	Laba (Rugi)/ Profit (Loss)	
2020	Menguat/ Appreciates	(616)	(1.181.268.704)	(956.827.650)
	Melemah/ Depreciates	1.242	2.381.713.848	1.929.188.217
2019	Menguat/ Appreciates	(210)	(407.659.765)	(326.127.812)
	Melemah/ Depreciates	153	296.745.175	237.396.140

Risiko Tingkat Suku Bunga

Interest Rate Risk

Risiko dimana nilai wajar atau arus kas masa depan dari suatu instrumen keuangan akan berfluktuasi karena perubahan suku bunga pasar.

The risk that the fair value or future cash flows of a financial instrument will fluctuate because of changes in market interest rates.

Pada tanggal laporan posisi keuangan konsolidasian, profil instrumen keuangan Entitas dan Entitas Anak yang dipengaruhi bunga adalah:

On the consolidated statements of financial position, the Entity's and Subsidiaries' profile of financial instruments that are affected by the interest are as follows:

	2020	2019	
Instrumen dengan bunga tetap			Flat interest instruments
Aset keuangan	612.390.000.000	147.900.000.000	Financial assets
Liabilitas keuangan	199.863.049.179	199.610.266.989	Financial liabilities
Jumlah Aset (Liabilitas) – neto	412.526.950.821	(51.710.266.989)	Total Assets (Liabilities) – net

	2020	2019	
Instrumen dengan bunga mengambang			Floating interest instruments
Aset keuangan	99.080.851.747	69.077.698.295	Financial assets
Liabilitas keuangan	3.327.210.921	30.995.681.483	Financial liabilities
Jumlah Aset – neto	95.753.640.826	38.082.016.812	Total Aset – net

**PT SIANTAR TOP Tbk DAN ENTITAS ANAK
CATATAN ATAS LAPORAN KEUANGAN
KONSOLIDASIAN**

(lanjutan)

Untuk tahun yang berakhir pada tanggal
31 Desember 2020 dan 2019

(Disajikan dalam Rupiah)

**PT SIANTAR TOP Tbk AND ITS SUBSIDIARIES
NOTES TO CONSOLIDATED FINANCIAL
STATEMENTS**

(continued)

For the years ended
December 31, 2020 and 2019

(Expressed in Rupiah)

**43. INSTRUMEN KEUANGAN DAN MANAJEMEN
RISIKO KEUANGAN (lanjutan)**

Analisis Sensitivitas

Tabel berikut menyajikan sensitivitas perubahan tingkat suku bunga yang mungkin terjadi, dengan variabel lain tetap konstan, terhadap laba Entitas dan Entitas Anak selama tahun berjalan adalah:

	2020	2019	
Penurunan tingkat suku bunga dalam basis poin	(125)	(100)	Decrease in interest rates in basis points
Efek terhadap laba tahun berjalan	(969.505.613)	(304.656.134)	Effects on profit for the year

Kenaikan tingkat suku bunga di atas pada akhir tahun akan mempunyai efek yang berkebalikan dengan nilai yang sama dengan penguatan tingkat suku bunga, dengan dasar variabel lain tetap konstan. Perhitungan kenaikan dan penurunan tingkat suku bunga dalam basis poin didasarkan pada kenaikan dan penurunan tingkat suku bunga Bank Indonesia pada tahun yang bersangkutan.

b. Risiko Kredit

Risiko kredit merupakan risiko atas kerugian keuangan Entitas dan Entitas Anak jika pelanggan atau pihak lain dari instrumen keuangan gagal memenuhi liabilitas kontraktualnya. Risiko ini timbul terutama dari piutang usaha dan piutang lain-lain. Entitas dan Entitas Anak mengelola dan mengendalikan risiko kredit dari piutang usaha dan piutang lain-lain dengan memantau batasan periode tunggakan piutang pada tiap pelanggan.

Tabel berikut menganalisis aset keuangan berdasarkan eksposur maksimum risiko kredit yang tercemin dari nilai tercatat setelah dikurangi dengan cadangan penurunan nilai:

**43. FINANCIAL INSTRUMENTS AND FINANCIAL
RISK MANAGEMENT (continued)**

Analysis of Sensitivity

The following table summarizes the sensitivity of interest rate changes that may occur, with other variables held constant, the profit of the Entity and Subsidiaries during the year are as follows:

	2020	2019	
Penurunan tingkat suku bunga dalam basis poin	(125)	(100)	Decrease in interest rates in basis points
Efek terhadap laba tahun berjalan	(969.505.613)	(304.656.134)	Effects on profit for the year

The increase in interest rates over the end of the year will have the opposite effect with a value equal to the strengthening of the interest rate, on the basis of other variables remain constant. The calculation of the increase and decrease in interest rates in basis points based on the increase and decrease in interest rates of Bank of Indonesia in the year.

b. Credit Risk

Credit risk represents the risk of financial loss of the Entity and Subsidiaries if any customer or other party of a financial instrument fails to meet contractual liabilities. This risk arises mainly from accounts receivables and other receivables. The Entity and Subsidiaries manage and control credit risk from accounts receivables and other receivables by monitoring the default limit period on each customer's receivables.

The following table analyzes financial assets based on the maximum exposure to credit risk represented by carrying amount after deducting provision for impairment losses:

PT SIANTAR TOP Tbk DAN ENTITAS ANAK
CATATAN ATAS LAPORAN KEUANGAN
KONSOLIDASIAN

(lanjutan)

Untuk tahun yang berakhir pada tanggal
 31 Desember 2020 dan 2019

PT SIANTAR TOP Tbk AND ITS SUBSIDIARIES
NOTES TO CONSOLIDATED FINANCIAL
STATEMENTS

(continued)

For the years ended
 December 31, 2020 and 2019

(Disajikan dalam Rupiah)

(Expressed in Rupiah)

43. INSTRUMEN KEUANGAN DAN MANAJEMEN RISIKO KEUANGAN (lanjutan)

43. FINANCIAL INSTRUMENTS AND FINANCIAL RISK MANAGEMENT (continued)

b. Risiko Kredit (lanjutan)

b. Credit Risk (continued)

2020	Belum jatuh tempo/ Not yet due	Telah jatuh tempo/Overdue	Cadangan penurunan nilai/ Provision for impairment lossess	Jumlah/Total	2020
<u>Pinjaman yang diberikan dan piutang:</u>					<u>Loans and receivables:</u>
Setara kas	150.370.851.747	-	(13.590.000.000)	136.780.851.747	Cash equivalents
Investasi jangka pendek	584.690.000.000	-	(10.000.000.000)	574.690.000.000	Short-term investments
Piutang usaha	442.281.070.376	25.016.915.990	(19.703.911.257)	447.594.075.109	Accounts receivable
Piutang lain-lain	56.728.223.309	-	(2.428.455.000)	54.299.768.309	Other receivables
Jumlah	1.234.070.145.432	25.016.915.990	(45.722.366.257)	1.213.364.695.165	Total

2019	Belum jatuh tempo/ Not yet due	Telah jatuh tempo/Overdue	Cadangan penurunan nilai/ Provision for impairment lossess	Jumlah/Total	2019
<u>Pinjaman yang diberikan dan piutang:</u>					<u>Loans and receivables:</u>
Setara kas	96.567.698.295	-	(5.590.000.000)	90.977.698.295	Cash equivalents
Investasi jangka pendek	136.000.000.000	-	(10.000.000.000)	126.000.000.000	Short-term investments
Piutang usaha	443.227.896.598	110.149.186.514	(11.565.275.611)	541.811.807.501	Accounts receivable
Piutang lain-lain	78.837.374.422	-	-	78.837.374.422	Other receivables
Jumlah	754.632.969.315	110.149.186.514	(27.155.275.611)	837.626.880.218	Total

c. Risiko Likuiditas

c. Liquidity Risk

Melalui kegiatan operasi dan sumber dana yang ada, Entitas dan Entitas Anak dapat memenuhi seluruh liabilitas keuangannya pada saat jatuh tempo, karena Entitas dan Entitas Anak memiliki aset keuangan yang likuid dan tersedia untuk memenuhi kebutuhan likuiditasnya.

Through their operations and existing funding sources, the Entity and Subsidiaries can meet all their financial obligations as they mature, because the Entity and Subsidiaries have the financial assets which are liquid and available to meet liquidity needs.

Dalam mengelola risiko likuiditas Entitas dan Entitas Anak melakukan pengawasan yang ketat atas proyeksi dan realisasi dari arus kas secara terus menerus baik kolektibilitas piutang maupun pemenuhan kewajiban dan tanggal jatuh temponya.

In managing liquidity risk, the Entity and Subsidiaries made strict control on the forecast and actual cash flows from continuously both collectibility of receivables as well as the fulfillment of obligations and due dates.

PT SIANTAR TOP Tbk DAN ENTITAS ANAK
CATATAN ATAS LAPORAN KEUANGAN
KONSOLIDASIAN

(lanjutan)

Untuk tahun yang berakhir pada tanggal
 31 Desember 2020 dan 2019

PT SIANTAR TOP Tbk AND ITS SUBSIDIARIES
NOTES TO CONSOLIDATED FINANCIAL
STATEMENTS

(continued)

For the years ended
 December 31, 2020 and 2019

(Disajikan dalam Rupiah)

(Expressed in Rupiah)

43. INSTRUMEN KEUANGAN DAN MANAJEMEN
RISIKO KEUANGAN (lanjutan)

43. FINANCIAL INSTRUMENTS AND FINANCIAL
RISK MANAGEMENT (continued)

Tabel berikut menyajikan jumlah liabilitas keuangan pada 31 Desember 2020 dan 2019 berdasarkan jatuh temponya:

The following table presents the amount of financial liabilities as of December 31, 2020 and 2019 based on their maturity:

2020	Kurang dari 1 tahun/ Less than 1 year	Lebih dari 1 tahun/ More than 1 year	Jumlah /Total	2020
Utang bank	3.327.210.921	-	3.327.210.921	Bank loans
Utang usaha	255.487.700.935	-	255.487.700.935	Accounts payable
Utang lain-lain	43.109.051.490	-	43.109.051.490	Other payables
Beban masih harus dibayar	47.550.710.885	-	47.550.710.885	Accrued expenses
Utang obligasi	199.863.049.179	-	199.863.049.179	Bonds payable
Jaminan pelanggan	-	2.619.849.411	2.619.849.411	Customers deposit
Jumlah	549.337.723.410	2.619.849.411	551.957.572.821	Total

2019	Kurang dari 1 tahun/ Less than 1 year	Lebih dari 1 tahun/ More than 1 year	Jumlah /Total	2019
Utang bank	30.995.681.483	-	30.995.681.483	Bank loans
Utang usaha	203.738.548.137	-	203.738.548.137	Accounts payable
Utang lain-lain	65.138.975.213	-	65.138.975.213	Other payables
Beban masih harus dibayar	46.981.401.480	-	46.981.401.480	Accrued expenses
Utang obligasi	-	199.610.266.989	199.610.266.989	Bonds payable
Jaminan pelanggan	-	2.741.101.585	2.741.101.585	Customers deposit
Jumlah	346.854.606.313	202.351.368.574	549.205.974.887	Total

44. TRANSAKSI NON KAS

44. NON-CASH TRANSACTIONS

Untuk tahun-tahun yang berakhir pada tanggal-tanggal 31 Desember 2020 dan 2019 terdapat beberapa akun dalam laporan keuangan konsolidasian yang penambahannya merupakan aktivitas yang tidak mempengaruhi arus kas. Akun-akun tersebut adalah sebagai berikut:

For the years ended December 31, 2020 and 2019 there are several accounts in the consolidated financial statements that the additions represent an activity that does not affect cash flows. The accounts are as follows:

	2020	2019	
Reklasifikasi uang muka pembelian ke aset tetap	252.347.083.075	28.304.956.047	Reclassification of advances of fixed assets to fixed assets
Reklasifikasi uang muka pembelian ke properti investasi	12.288.091.397	5.770.480.202	Reclassification of advances of fixed assets to investment properties
Reklasifikasi aset tetap melalui utang lain-lain	-	13.046.364.951	Addition of fixed asset through other payable

**PT SIANTAR TOP Tbk DAN ENTITAS ANAK
CATATAN ATAS LAPORAN KEUANGAN
KONSOLIDASIAN**

(lanjutan)

Untuk tahun yang berakhir pada tanggal
31 Desember 2020 dan 2019

(Disajikan dalam Rupiah)

**PT SIANTAR TOP Tbk AND ITS SUBSIDIARIES
NOTES TO CONSOLIDATED FINANCIAL
STATEMENTS**

(continued)

For the years ended
December 31, 2020 and 2019

(Expressed in Rupiah)

45. PERIKATAN DAN KOMITMEN

- a. Pada tahun 1995, Entitas mengadakan perjanjian dengan PT Semestranustra Distrindo, pihak berelasi, dimana PT Semestranustra Distrindo ditunjuk sebagai distributor untuk memasarkan hasil produksi Entitas. Atas penunjukan tersebut PT Semestranustra Distrindo diharuskan membayar uang jaminan sebesar Rp 1.500.000.000. Perjanjian ini dapat diperpanjang secara otomatis (lihat Catatan 37).
- b. Entitas mengadakan perjanjian kerjasama dengan PT Wicaksana Overseas Internasional Tbk, dimana PT Wicaksana Overseas Internasional Tbk ditunjuk sebagai distributor untuk memasarkan hasil produksi Entitas. Dalam perjanjian tersebut, Entitas memberikan fasilitas pembayaran secara kredit dengan batas maksimum sebesar Rp 80.000.000.000. Atas fasilitas yang diberikan tersebut, PT Wicaksana Overseas Internasional Tbk memberikan jaminan kepada Entitas berupa tanah dengan SHGB No. 578, SHGB No. 83 dan SHGB No. 14 masing-masing seluas 13.555 m², 13.300 m² dan 6.290 m² yang terletak di Bandung, Semarang dan Bekasi.
- c. Pada tanggal 24 Maret 2010, Entitas mengadakan perjanjian jual beli gas pelanggan industri manufaktur dan pembangkitan listrik dengan surat No. 037100.PK/HK.02/ PENJ/2010 yang telah diubah terakhir dengan surat No. 002300.AMD/HK.02/PENJ/2011 tertanggal 14 Januari 2011 dengan PT Perusahaan Gas Negara (Persero) Tbk.

45. AGREEMENTS AND COMMITMENTS

- a. In 1995, the Entity entered into an agreement with PT Semestranustra Distrindo, a related party, where in PT Semestranustra Distrindo was appointed as distributors to market the Entity's products. Based on agreement, PT Semestranustra Distrindo must pay guaranteed deposit amounting to Rp 1,500,000,000. This agreement is automatically renewed (see Note 37).
- b. The Entity entered into a cooperation agreement with PT Wicaksana Overseas Internasional Tbk, where in PT Wicaksana Overseas Internasional Tbk was appointed as distributor to market the Entity's products. On the agreement, the Entity provides credit payment facility with maximum limit of Rp 80,000,000,000. For the credit facility, PT Wicaksana Overseas Internasional Tbk provided collateral to the Entity in the form of landrights with SHGB No.578, SHGB No. 83 and SHGB No. 14 consisting of 13,555 m², 13,300 m² and 6,290 m², respectively, which are located in Bandung, Semarang and Bekasi.
- c. On March 24, 2010 the Entity had entered into sale and purchase agreement of gasoline distribution customer service industry and commercial and manufacturing industries and power plants No. 037100.PK/HK.02/PENJ/2010 that was amended by agreement No. 002300.AMD/HK.02/PENJ/2011 dated January 14, 2011 with PT Perusahaan Gas Negara (Persero) Tbk.

**PT SIANTAR TOP Tbk DAN ENTITAS ANAK
CATATAN ATAS LAPORAN KEUANGAN
KONSOLIDASIAN**

(lanjutan)

Untuk tahun yang berakhir pada tanggal
31 Desember 2020 dan 2019

(Disajikan dalam Rupiah)

**PT SIANTAR TOP Tbk AND ITS SUBSIDIARIES
NOTES TO CONSOLIDATED FINANCIAL
STATEMENTS**

(continued)

For the years ended
December 31, 2020 and 2019

(Expressed in Rupiah)

45. PERIKATAN DAN KOMITMEN (lanjutan)

Dalam perjanjian tersebut diatur mengenai tata cara jual beli gas, termasuk jaminan pembayaran dalam bentuk bank garansi. Jaminan pembayaran ini harus berlaku selama jangka waktu perjanjian sampai dengan 30 (tiga puluh) hari setelah perjanjian berakhir, dengan nilai jaminan pembayaran sebesar 60 (enam puluh) hari dikali jumlah pemakaian maksimum per hari dikalikan harga gas yang berlaku. Apabila harga gas yang berlaku terdiri dari 2 (dua) mata uang maka Entitas harus menyediakan jaminan pembayaran secara terpisah untuk setiap jenis mata uang yang tercantum dalam harga gas yang berlaku.

- d. Pada tahun 2011, transaksi jual beli gas dengan PT Perusahaan Gas Negara (Persero) Tbk dijamin dengan bank garansi yang diperoleh dari BCA.

46. SEGMENT OPERASI

Segmen Usaha

Berikut ini adalah informasi segmen berdasarkan segmen usaha:

Laporan laba rugi dan penghasilan komprehensif lain konsolidasian.

45. AGREEMENTS AND COMMITMENTS (continued)

In this agreement, the rules on the sale and purchase of gasoline had been arranged, including type of guarantee payment that is bank guarantee. The term of the guarantee payment is effective until 30 (thirty) days after the expiry date of the agreement, with the value of payment guaranteed for 60 (sixty) days multiplied by the maximum of total usage per day multiplied by the prevailing gas prices. If gasoline price consist of 2 (two) foreign exchange value, then the Entity should set aside two foreign exchange value of guarantee payment.

- d. In 2011, sale and purchase transaction with PT Perusahaan Gas Negara (Persero) Tbk is secured by bank guarantee which are obtained from BCA.*

46. OPERATING SEGMENT

Operating Segment

The following are segment information based on business segment:

Consolidated statements of profit or loss and other comprehensive income.

	2020	2019	
Informasi menurut produk			<i>Information based on product Segment</i>
<u>Penjualan Neto</u>			<u>Net Sales</u>
Pengolahan makanan	3.510.618.284.608	3.096.239.257.667	<i>Food processing</i>
Pendukung lainnya	335.681.970.217	416.269.911.186	<i>Others</i>
Jumlah	3.846.300.254.825	3.512.509.168.853	<i>Total</i>
<u>Beban Pokok Penjualan</u>			<u>Cost of Goods Sold</u>
Pengolahan makanan	2.468.037.954.437	2.196.094.416.638	<i>Food processing</i>
Pendukung lainnya	308.063.421.816	363.381.848.917	<i>Others</i>
Jumlah	2.776.101.376.253	2.559.476.265.555	<i>Total</i>
<u>Laba Kotor</u>			<u>Gross Profit</u>
Pengolahan makanan	1.042.580.330.171	900.144.841.029	<i>Food processing</i>
Pendukung lainnya	27.618.548.401	52.888.062.269	<i>Others</i>
Jumlah (dipindahkan)	1.070.198.878.572	953.032.903.298	<i>Total (carry forward)</i>

PT SIANTAR TOP Tbk DAN ENTITAS ANAK
CATATAN ATAS LAPORAN KEUANGAN
KONSOLIDASIAN

(lanjutan)

Untuk tahun yang berakhir pada tanggal
 31 Desember 2020 dan 2019

PT SIANTAR TOP Tbk AND ITS SUBSIDIARIES
NOTES TO CONSOLIDATED FINANCIAL
STATEMENTS

(continued)

For the years ended
 December 31, 2020 and 2019

(Disajikan dalam Rupiah)

(Expressed in Rupiah)

46. SEGMENT OPERASI (lanjutan)

46. OPERATING SEGMENTS (continued)

Segmen Usaha (lanjutan)

Operating Segment (continued)

Berikut ini adalah informasi segmen berdasarkan
 segmen usaha: (lanjutan)

The following are segment information based on
 business segment: (continued)

	2020	2019	
Jumlah (pindahan)	1.070.198.878.572	953.032.903.298	Total (brought forward)
<u>Beban usaha</u>			<u>Operating expenses</u>
Pengolahan makanan	281.341.397.574	341.539.191.417	Food processing
Pendukung lainnya	15.250.285.877	4.450.418.459	Others
Jumlah	296.591.683.451	345.989.609.876	Total
<u>Beban pajak</u>			<u>Tax expense</u>
Pengolahan makanan	144.978.315.572	124.452.770.582	Food processing
Jumlah	144.978.315.572	124.452.770.582	Total
<u>Laba setelah pajak</u>			<u>Income after tax</u>
Pengolahan makanan	616.260.617.025	434.152.879.030	Food processing
Pendukung lainnya	12.368.262.524	48.437.643.810	Others
Jumlah	628.628.879.549	482.590.522.840	Total

Segmen geografis

Geographic segments

Entitas dan Entitas Anak beroperasi di empat
 wilayah geografis utama, yaitu usaha pengolahan
 makanan di Sidoarjo, Medan, Bekasi serta
 Makassar.

The Entity and Subsidiaries operate in four major
 geographic areas of food processing in Sidoarjo,
 Medan, Bekasi, and Makassar.

Pendistribusian pendapatan dan aset berdasarkan
 geografis adalah sebagai berikut:

Distribution of revenues and assets based on
 geography is as follows:

	Pendapatan/ Revenue		
	2020	2019	
Sidoarjo (Indonesia)	2.116.348.658.881	1.949.234.139.792	Sidoarjo (Indonesia)
Bekasi (Indonesia)	1.012.655.308.605	883.887.704.910	Bekasi (Indonesia)
Medan (Indonesia)	380.336.507.122	323.312.861.637	Medan (Indonesia)
Export (Asia, Timur Tengah)	336.959.780.217	329.453.022.311	Export (Asia, Middle East)
Makassar (Indonesia)	-	26.621.440.203	Makassar (Indonesia)
Jumlah	3.846.300.254.825	3.512.509.168.853	Total

**PT SIANTAR TOP Tbk DAN ENTITAS ANAK
CATATAN ATAS LAPORAN KEUANGAN
KONSOLIDASIAN**

(lanjutan)

Untuk tahun yang berakhir pada tanggal
31 Desember 2020 dan 2019

**PT SIANTAR TOP Tbk AND ITS SUBSIDIARIES
NOTES TO CONSOLIDATED FINANCIAL
STATEMENTS**

(continued)

For the years ended
December 31, 2020 and 2019

(Disajikan dalam Rupiah)

(Expressed in Rupiah)

46. SEGMENT OPERASI (lanjutan)

Segmen Usaha (lanjutan)

Berikut ini adalah informasi segmen berdasarkan segmen usaha: (lanjutan)

46. OPERATING SEGMENTS (continued)

Operating Segment (continued)

The following are segment information based on business segment: (continued)

	Aset/ Assets		
	2020	2019	
Sidoarjo (Indonesia)	2.920.483.901.327	2.428.541.670.585	Sidoarjo (Indonesia)
Bekasi (Indonesia)	258.763.761.021	216.960.810.330	Bekasi (Indonesia)
Medan (Indonesia)	143.405.343.104	153.866.231.969	Medan (Indonesia)
Export (Asia, Timur Tengah)	125.179.337.873	76.593.863.950	Export (Asia, Middle East)
Makassar (Indonesia)	1.162.716.557	5.600.507.120	Makassar (Indonesia)
Jumlah	3.448.995.059.882	2.881.563.083.954	Total

Segmen Operasi

Komite strategis grup, terdiri dari direktur utama eksekutif direktur utama keuangan dan manajer perencanaan perusahaan, mengukur kinerja group baik dari sudut pandang produk dan geografis. Komite mengidentifikasi 2 (dua) segmen yang dapat dilaporkan sebagai berikut:

- Pengolahan makanan; segmen pengolahan makanan terutama dari penjualan mie, crackers, biskuit, wafer dan permen.
- Pendukung lainnya; segmen pendukung lain terutama dari penjualan tepung dan bumbu.

Operating Segment

The Entity's and Subsidiaries' strategic committee, consisting of the chief executive officer, the chief financial officer and the manager for corporate planning, examines the group's performance both from a product and geographic perspective and has identified 2 (two) reportable segments of their business:

- Food processing; segment of food processing primarily from the sales of rice, crackers, biscuit, wafer and candy.
- Others; other segment arise primarily from the sales of flour and seasoning.

47. PERISTIWA SETELAH PERIODE PELAPORAN

- Berdasarkan hasil pemantauan tahunan atas Obligasi oleh PT Pemeringkat Efek Indonesia (Pefindo) melalui Surat tanggal 11 Januari 2021, Obligasi tersebut telah mendapat *Single A Plus* (lihat Catatan 24);
- Pada bulan April 2021, Entitas telah melunasi Obligasi Siantar Top I Tahap II Seri B Tahun 2016 (lihat Catatan 24).

47. SUBSEQUENT EVENTS AFTER REPORTING PERIOD

- Based on the annual monitoring result of bonds by PT Pemeringkat Efek Indonesia (Pefindo) through letter dated January 11, 2021, the bonds are rated as *Single A Plus* (see Note 24);
- On April 2021, the Entity has fully paid the bonds Siantar Top I Stage II Series B year 2016 (see Note 24).

**PT SIANTAR TOP Tbk DAN ENTITAS ANAK
CATATAN ATAS LAPORAN KEUANGAN
KONSOLIDASIAN**

(lanjutan)

Untuk tahun yang berakhir pada tanggal
31 Desember 2020 dan 2019

(Disajikan dalam Rupiah)

**PT SIANTAR TOP Tbk AND ITS SUBSIDIARIES
NOTES TO CONSOLIDATED FINANCIAL
STATEMENTS**

(continued)

For the years ended
December 31, 2020 and 2019

(Expressed in Rupiah)

48. INFORMASI PENTING LAINNYA

a) Undang-Undang No. 2 Tahun 2020

Berdasarkan Undang-Undang No. 2 Tahun 2020 terdapat penyesuaian tarif Pajak Penghasilan Wajib Pajak badan dalam negeri dan bentuk usaha tetap, sebagai berikut:

1. Penurunan tarif menjadi 22% yang berlaku pada Tahun Pajak 2020 dan Tahun Pajak 2021;
2. Penurunan tarif menjadi 20% yang berlaku pada Tahun Pajak 2022;
3. Wajib Pajak dalam negeri berbentuk Perseroan Terbuka dengan jumlah keseluruhan saham yang disetor diperdagangkan pada Bursa Efek Indonesia paling sedikit 40% memperoleh tarif 3% lebih rendah dari poin 1 dan 2 di atas (dan apabila memenuhi syarat tertentu).

b) Pemberlakuan Omnibus Law

Pada tanggal 2 November 2020, Undang-Undang No. 11 Tahun 2020 tentang "Cipta Kerja" yang disebut dengan "Omnibus Law" telah ditandatangani oleh Presiden Republik Indonesia. *Omnibus Law* bertujuan untuk menciptakan lapangan kerja dan meningkatkan investasi asing ke dalam negeri dengan meningkatkan kemudahan berusaha dan mendorong iklim investasi nasional di Indonesia.

48. OTHER IMPORTANT INFORMATION

a) Law No. 2 Year 2020

Based on Law No. 2 Year 2020 there are some adjustments on income tax rates of the domestic corporate taxpayer and permanent establishment, as follows:

1. Decrease the tax rates to 22% effective for the Fiscal Years 2020 and 2021;
2. Decrease the tax rates to 20% effective for the Fiscal Year 2022;
3. Domestic corporate taxpayer in the form of publicly-listed entity with total number of shares of at least 40% traded at the Indonesian Stock Exchange which obtain 3% tax rate lower than in points 1 and 2 above (and when certain conditions are met).

b) Enactment of Omnibus Law

On November 2, 2020, the Law No. 11 Year 2020 regarding "Jobs Creation", commonly referred to as the "Omnibus Law" was signed by the President of the Republic of Indonesia. The Omnibus Law aims create jobs and raise foreign and domestic investments by improving the ease of doing business and boost the national investment climate in Indonesia.

**PT SIANTAR TOP Tbk DAN ENTITAS ANAK
CATATAN ATAS LAPORAN KEUANGAN
KONSOLIDASIAN**

(lanjutan)

Untuk tahun yang berakhir pada tanggal
31 Desember 2020 dan 2019

(Disajikan dalam Rupiah)

**PT SIANTAR TOP Tbk AND ITS SUBSIDIARIES
NOTES TO CONSOLIDATED FINANCIAL
STATEMENTS**

(continued)

For the years ended
December 31, 2020 and 2019

(Expressed in Rupiah)

48. INFORMASI PENTING LAINNYA (lanjutan)

Omnibus Law mengatur kebijakan strategis yang meliputi:

1. Peningkatan ekosistem investasi dan kegiatan berusaha;
2. Ketenagakerjaan;
3. Kemudahan, perlindungan, serta untuk pemberdayaan koperasi dan Usaha Mikro, Kecil dan Menengah ("UMKM");
4. Kemudahan berusaha;
5. Dukungan riset dan inovasi;
6. Pengadaan tanah;
7. Kawasan ekonomi;
8. Investasi pemerintah pusat dan percepatan proyek strategis nasional;
9. Pelaksanaan administrasi pemerintahan; dan
10. Pengenaan sanksi.

Omnibus Law mengubah sejumlah undang-undang yang ada, antara lain UU No. 13 tahun 2003 mengenai Ketenagakerjaan ("UU Ketenagakerjaan") dan UU No. 40 tahun 2004 mengenai Sistem Jaminan Sosial Nasional ("UU Jaminan Sosial").

Perubahan penting dalam undang-undang Ketenagakerjaan meliputi: masa kerja tertentu, *outsourcing*, lembur, upah minimum, pemutusan hubungan kerja, dan lain-lain.

Omnibus Law memperkenalkan program jaminan sosial baru, yaitu jaminan kehilangan pekerjaan atau jaminan pengangguran. Program yang baru diperkenalkan ini akan diselenggarakan oleh Badan Penyelenggara Jaminan Sosial (BPJS) Ketenagakerjaan. Karyawan yang diberhentikan berhak atas manfaat dari program jaminan sosial pengangguran dalam bentuk uang tunai, akses ke informasi di pasar kerja dan pelatihan kerja. Pelaksanaan program jaminan pengangguran akan diatur lebih lanjut dengan peraturan pemerintah.

48. OTHER IMPORTANT INFORMATION (continued)

The Omnibus Law regulates strategic policies which include:

1. *Growth of investment ecosystem and business activities;*
2. *Employment and Labor;*
3. *Convenience, protection and empowerment of cooperatives and Micro, Small and Medium-sized Enterprises ("MSMEs");*
4. *Ease of doing business;*
5. *Support for research and innovation;*
6. *Land procurement;*
7. *Economic zones;*
8. *Central Government investment and national strategic projects;*
9. *Implementation of government administration; and*
10. *Imposition of sanctions*

The Omnibus Law amends a number of existing laws, including Law No. 13 of 2003 on Labor ("Labor Law") and Law No. 40 of 2004 on National Social Security System ("Social Security Law"), amongst others.

The essential changes on Labor law include: definite period of employment, outsourcing, overtime, minimum wage, termination of employment, amongst others.

The Omnibus Law introduces a new social security program, i.e., jobs loss guarantee or unemployment security. This newly introduced program will be administered by the Manpower Social Security Organizing Agency [Badan Penyelenggara Jaminan Sosial (BPJS) Ketenagakerjaan]. Terminated employees are entitled to benefits from the unemployment social security program in the form of cash, access to information on the job market and job training. The implementation of the unemployment security program will be further regulated under a government regulation.

**PT SIANTAR TOP Tbk DAN ENTITAS ANAK
CATATAN ATAS LAPORAN KEUANGAN
KONSOLIDASIAN**

(lanjutan)

Untuk tahun yang berakhir pada tanggal
31 Desember 2020 dan 2019

(Disajikan dalam Rupiah)

**PT SIANTAR TOP Tbk AND ITS SUBSIDIARIES
NOTES TO CONSOLIDATED FINANCIAL
STATEMENTS**

(continued)

For the years ended
December 31, 2020 and 2019

(Expressed in Rupiah)

48. INFORMASI PENTING LAINNYA (lanjutan)

Tiga dari undang-undang utama berkaitan dengan perpajakan yang dipengaruhi oleh *Omnibus Law* adalah:

1. Undang-Undang Ketentuan Umum Perpajakan (KUP);
2. Undang-Undang Pajak Penghasilan (PPH); dan
3. Undang-Undang Pajak Pertambahan Nilai (PPN).

Beberapa perubahan penting pada undang-undang ini termasuk pelonggaran sanksi bagi wajib pajak, pembebasan pajak jenis tertentu (termasuk beberapa dividen dan pendapatan luar negeri), pengenalan konsep perpajakan teritorial, *tax allowance* dan juga beberapa perubahan dalam aturan PPN termasuk relaksasi pengkreditan PPN masukan yang menawarkan hasil yang lebih adil dan mendorong penguatan perekonomian.

Sampai dengan tanggal laporan audit ini, Entitas masih mengevaluasi dampak dari *Omnibus Law* tersebut. Dampak tersebut akan dilaporkan dalam laporan keuangan konsolidasian jika diketahui dan dapat diperkirakan.

c) Pandemi Covid-19

Operasi Entitas dan Entitas Anak dapat terdampak secara merugikan oleh wabah *Corona Virus Disease (Covid-19)*. Dampak merugikan dari *Covid-19* terhadap perekonomian global dan Indonesia meliputi dampak negatif pada pertumbuhan ekonomi, penurunan pasar modal, peningkatan risiko kredit, pelemahan kurs tukar terhadap mata uang asing dan gangguan operasi bisnis. Dampak masa depan dari wabah *Covid-19* terhadap Indonesia serta Entitas dan Entitas Anak belum dapat dijelaskan untuk saat ini. Peningkatan jumlah infeksi *Covid-19* atau wabah yang berkepanjangan dapat berdampak buruk pada Indonesia serta Entitas dan Entitas Anak. Namun, dampak masa depan juga akan bergantung pada efektivitas kebijakan tanggapan yang dikeluarkan oleh Pemerintah Republik Indonesia.

48. OTHER IMPORTANT INFORMATION (continued)

Three of the major laws relating to taxation are impacted by the Omnibus Law:

1. *The General Tax Procedures (KUP) Law;*
2. *The Income Tax Law (ITL); and*
3. *The Value Added Tax (VAT) Law.*

Some of the important changes to these laws include relaxation of sanctions on taxpayers, exempting certain types of income from tax (including some dividends and offshore income), introduction of a limited territorial, tax allowance and also several changes in the VAT rules including relaxation of crediting VAT-in that offer a more fair and reasonable outcome and encourage to strengthen the economy.

As of the date of this audit report, the Entity and Subsidiaries are still currently evaluating the impact of the Omnibus Law. Such effects will be reported in the consolidated financial statements when they known and can be estimated.

c) Covid-19 Pandemic

The Entity's and Subsidiaries' operations may be adversely impacted by the outbreak of Corona Virus Disease ("Covid-19"). The adverse effects of Covid-19 to the global and Indonesia economy includes negative effect to economic growth, decline in capital markets, increase in credit risk, depreciation of foreign currency exchange rates and disruption of business operation. The future effects of the outbreak of Covid-19 to Indonesia and the Entity and Subsidiaries are unclear at this time. A significant rise in the number of Covid-19 infections or prolongation of the outbreak could have severe affect to Indonesia and the Entity and Subsidiaries. However, future effects will also depend on the effectiveness of policy responses issued by the Government of the Republic of Indonesia in response to the pandemic.

**PT SIANTAR TOP Tbk DAN ENTITAS ANAK
CATATAN ATAS LAPORAN KEUANGAN
KONSOLIDASIAN**

(lanjutan)

Untuk tahun yang berakhir pada tanggal
31 Desember 2020 dan 2019

(Disajikan dalam Rupiah)

**PT SIANTAR TOP Tbk AND ITS SUBSIDIARIES
NOTES TO CONSOLIDATED FINANCIAL
STATEMENTS**

(continued)

For the years ended
December 31, 2020 and 2019

(Expressed in Rupiah)

48. INFORMASI PENTING LAINNYA (lanjutan)

Sampai dengan tanggal laporan keuangan konsolidasian ini, telah terjadi pelemahan Indeks Harga Saham Gabungan Bursa Efek Indonesia (IHSG), *Indonesian Composite Bond Index* (ICBI), kurs tukar Rupiah terhadap mata uang asing dan anjloknya pertumbuhan ekonomi Indonesia yang berdampak dari menurunnya daya beli dan investasi yang berkontribusi oleh dampak *Covid-19*. Namun, dampak spesifik terhadap bisnis, pendapatan dan nilai terpulihkan dari aset dan liabilitas Entitas dan Entitas Anak belum memungkinkan untuk ditentukan pada tahap ini. Dampak-dampak tersebut akan dilaporkan dalam laporan keuangan konsolidasian saat dampak tersebut dapat diketahui dan diestimasi.

d) Peraturan Pemerintah Republik Indonesia No. 35 Tahun 2021 (PP No. 35 Tahun 2021)

Pada tanggal 2 Februari 2021, Peraturan Pemerintah No. 35 Tahun 2021 tentang "Perjanjian Kerja Waktu Tertentu ("PKWT"), Alih Daya, Waktu Kerja dan Waktu Istirahat, dan Pemutusan Hubungan Kerja" telah ditandatangani oleh Presiden Republik Indonesia. Peraturan ini diterbitkan untuk melaksanakan ketentuan Pasal 81 dan Pasal 185 huruf b Undang-Undang No. 11 Tahun 2020 tentang Cipta Kerja.

Peraturan Pemerintah ini antara lain memuat:

- a. PKWT berdasarkan jangka waktu atau selesainya pekerjaan tertentu;
- b. Jenis dan sifat atau kegiatan pekerjaan, jangka waktu, dan batas waktu perpanjangan PKWT;
- c. Uang kompensasi bagi Pekerja/Buruh PKWT;
- d. Perlindungan Pekerja/Buruh dan perizinan berusaha pada kegiatan alih daya;
- e. Waktu kerja pada sektor usaha atau pekerjaan tertentu;
- f. Waktu kerja dan upah kerja lembur;
- g. Batasan Perusahaan tertentu yang dapat menerapkan istirahat panjang;
- h. Tata cara Pemutusan Hubungan Kerja;

48. OTHER IMPORTANT INFORMATION (continued)

As of the date of these consolidated financial statements, there has been a decline in the Indonesia Stock Exchange Bond Index ("IHSG"), Indonesia Composite Bond Index ("ICBI") and Rupiah foreign currency exchange rates and the drop in Indonesia's economic growth which has resulted on the decline of the purchasing power and investment which were contributed by the impact of Covid-19. However, specific impact to the Entity's and Subsidiaries' business, earnings, recoverability of assets and liabilities are not possible to be determined as this stage. Such effects will be reported in the consolidated financial statements when they are known and can be estimated.

d) Republic of Indonesia Government Regulation No. 35 of 2021

On February 2, 2021, Government Regulation No. 35 of 2021 concerning "Work Agreement for Specific Time ("PKWT"), Transfer, Working Time and Time off, and Termination of Employment" had been signed by the President of the Republic of Indonesia. This regulation was issued to implement the provisions of Article 81 and Article 185 letter b of Law No. 11 of 2020 concerning Job Creation.

This Government Regulation contains, amongst others:

- a. *PKWT based on time period or completion of a certain job;*
- b. *Type and nature or work activities, time period, and deadline of extension for PKWT;*
- c. *Compensation for PKWT Workers/Laborers;*
- d. *Protection of Workers/Laborers and business license on outsourcing activities;*
- e. *Working time in a certain business sector or occupation;*
- f. *Overtime and overtime pay;*
- g. *Certain company restrictions that can implement long breaks;*
- h. *Procedures for Termination of Employment;*

**PT SIANTAR TOP Tbk DAN ENTITAS ANAK
CATATAN ATAS LAPORAN KEUANGAN
KONSOLIDASIAN**

(lanjutan)

Untuk tahun yang berakhir pada tanggal
31 Desember 2020 dan 2019

(Disajikan dalam Rupiah)

**PT SIANTAR TOP Tbk AND ITS SUBSIDIARIES
NOTES TO CONSOLIDATED FINANCIAL
STATEMENTS**

(continued)

For the years ended
December 31, 2020 and 2019

(Expressed in Rupiah)

48. INFORMASI PENTING LAINNYA (lanjutan)

Sampai dengan tanggal laporan audit ini, Entitas dan Entitas Anak masih mengevaluasi dampak dari PP No. 35 Tahun 2021 tersebut. Dampak tersebut akan dilaporkan dalam laporan keuangan konsolidasian jika diketahui dan dapat diperkirakan.

49. STANDAR AKUNTANSI KEUANGAN BARU DAN REVISI

Standar baru dan amandemen yang berlaku efektif untuk laporan keuangan konsolidasi yang dimulai pada atau setelah tanggal 1 Januari 2021 adalah sebagai berikut:

- PSAK No. 22 (Amandemen 2019), mengenai "Kombinasi Bisnis".

Amandemen ini mengklarifikasi definisi bisnis dengan tujuan untuk membantu entitas dalam menentukan apakah suatu transaksi seharusnya dicatat sebagai kombinasi bisnis atau akuisisi aset. Secara umum, Amandemen PSAK No. 22 tersebut:

- a. Mengamandemen definisi bisnis.
 - b. Menambahkan pengujian konsentrasi opsional yang mengizinkan penilaian yang disederhanakan apakah rangkaian aktivitas dan aset yang diakuisisi bukan merupakan suatu bisnis.
 - c. Mengklarifikasi unsur bisnis bahwa untuk dipertimbangkan sebagai suatu bisnis, suatu rangkaian terintegrasi dari aktivitas dan aset yang diakuisisi mencakup, minimum, input dan proses substantif yang bersama-sama berkontribusi secara signifikan terhadap kemampuan untuk menghasilkan output.
 - d. Menambahkan pedoman dan contoh ilustratif untuk membantu entitas menilai apakah proses substantif telah diakuisisi.
- Amandemen PSAK No. 71, Amandemen PSAK No. 55, Amandemen PSAK No. 60, Amandemen PSAK No. 62 dan Amandemen PSAK No. 73 tentang Reformasi Acuan Suku Bunga – Tahap 2 diadopsi dari IFRS tentang *Interest Rate Benchmark Reform – Phase 2*.

48. OTHER IMPORTANT INFORMATION (continued)

As of the date of this audit report, the Entity and Subsidiaries are still currently evaluating the impact of PP No. 35 Tahun 2021. Such effects will be reported in the consolidated financial statements when they known and can be estimated.

49. NEW AND REVISED STATEMENTS OF FINANCIAL ACCOUNTING STANDARDS

New standards and amendment which are effective for the consolidated financial statements beginning on or after January 1, 2021, are as follows:

- *PSAK No. 22 (Amendment 2019), regarding "Business Combination".*

These amendments clarify the definition of business for the purpose of assisting the entity in determining whether a transaction should be accounted for as a business combination or an asset acquisition. In general, the amendments to PSAK No. 22 of these:

- a. Amend the definition of business.*
 - b. Added an optional concentration test that allows a simplified assessment of whether the acquired set of activities and assets is not a business.*
 - c. Clarified the business element that to be considered as a business, an integrated set of activities and assets acquired includes, as a minimum, substantive inputs and processes that together contribute significantly to the ability to produce outputs.*
 - d. Adds illustrative guidance and examples to help the entity assess whether substantive processes have been acquired.*
- *Amendments to PSAK No. 71, Amendments to PSAK No. 55, Amendments to PSAK No. 60, Amendments to PSAK No. 62 and Amendments to PSAK No. 73 regarding Interest Rate Reference Reform - Phase 2 is adopted from IFRS concerning Interest Rate Benchmark Reform - Phase 2.*

**PT SIANTAR TOP Tbk DAN ENTITAS ANAK
CATATAN ATAS LAPORAN KEUANGAN
KONSOLIDASIAN**

(lanjutan)

Untuk tahun yang berakhir pada tanggal
31 Desember 2020 dan 2019

(Disajikan dalam Rupiah)

**PT SIANTAR TOP Tbk AND ITS SUBSIDIARIES
NOTES TO CONSOLIDATED FINANCIAL
STATEMENTS**

(continued)

For the years ended
December 31, 2020 and 2019

(Expressed in Rupiah)

**49. STANDAR AKUNTANSI KEUANGAN BARU DAN
REVISI (lanjutan)**

Reformasi acuan suku bunga mengacu pada reformasi global yang menyepakati penggantian IBOR dengan acuan suku bunga alternative, penggantian IBOR dibagi menjadi dua tahap yaitu:

1. Tahap 1 (Masalah Pra-penggantian)
2. Tahap 2 (Masalah penggantian)

- PSAK No. 110, mengenai "Akuntansi Sukuk" dan PSAK No. 111, mengenai "Akuntansi Wa'd" (Amandemen 2020), mengenai "Kombinasi Bisnis".

Penyesuaian ini memberikan klarifikasi saat pengakuan awal dari investasi pada sukuk. Penyesuaian ini bertujuan untuk menyelaraskan dan menjaga konsistensi pengaturan untuk perolehan sukuk. Penyesuaian terhadap PSAK No. 110 berdampak pada PSAK No. 111: Akuntansi Wa'd yang merujuk pada PSAK No. 110.

- PSAK No. 112, mengenai "Akuntansi Wakaf".

Secara umum PSAK No. 112 mengatur tentang perlakuan akuntansi atas transaksi wakaf yang dilakukan baik oleh *nazhir* maupun wakif yang berbentuk organisasi dan badan hukum. PSAK No. 112 dapat juga diterapkan oleh *nazhir* perorangan.

Amandemen dan penyesuaian tahunan standar yang berlaku efektif untuk laporan keuangan konsolidasi yang dimulai pada atau setelah tanggal 1 Januari 2022 adalah sebagai berikut:

- PSAK No. 22 (Amandemen 2020), mengenai "Kombinasi Bisnis terhadap referensi ke Kerangka Konseptual Pelaporan Keuangan".

Amandemen PSAK No. 22 ini mengklarifikasi interaksi antara PSAK No. 22, PSAK No. 57, ISAK No. 30 dan Kerangka Konseptual Pelaporan Keuangan.

**49. NEW AND REVISED STATEMENTS OF
FINANCIAL ACCOUNTING STANDARDS**

(continued)

The interest rate reference reform refers to the global reform which agrees to replace IBOR with an alternative interest rate reference, the replacement of IBOR is divided into two stages:

1. Stage 1 (Pre-replacement issues)
2. Stage 2 (Replacement issues)

- *PSAK No. 110, regarding "Accounting for Sukuk" and PSAK No. 111, regarding "Wa'd Accounting" (Amendment 2020), regarding "Business Combinations".*

This adjustment provides clarification on the initial recognition of an investment in a sukuk. This adjustment aims to harmonize and maintain consistency of arrangements for the acquisition of sukuk. Adjustments to PSAK No. 110 has an impact on PSAK No. 111: Wa'd Accounting which refers to PSAK No. 110.

- *PSAK No. 112, regarding "Wakaf Accounting".*

In general, PSAK No. 112 regulates the accounting treatment of waqf transactions carried out by both nazhir and wakif in the form of organizations and legal entities. PSAK No. 112 can also be applied by individual nazirs.

The annual amendments and adjustments to standards that are effective for consolidated financial statements beginning on or after January 1, 2022 are as follows:

- *PSAK No. 22 (Amendment 2020), regarding "Business Combinations against references to the Financial Reporting Conceptual Framework".*

Amendments to PSAK No. 22 clarifies the interaction between PSAK No. 22, PSAK No. 57, ISAK No. 30 and the Conceptual Framework of Financial Reporting.

**PT SIANTAR TOP Tbk DAN ENTITAS ANAK
CATATAN ATAS LAPORAN KEUANGAN
KONSOLIDASIAN**

(lanjutan)

Untuk tahun yang berakhir pada tanggal
31 Desember 2020 dan 2019

(Disajikan dalam Rupiah)

**PT SIANTAR TOP Tbk AND ITS SUBSIDIARIES
NOTES TO CONSOLIDATED FINANCIAL
STATEMENTS**

(continued)

For the years ended
December 31, 2020 and 2019

(Expressed in Rupiah)

**49. STANDAR AKUNTANSI KEUANGAN BARU DAN
REVISI (lanjutan)**

Amandemen ini menambahkan deskripsi mengenai liabilitas dan liabilitas kontinjensi dalam ruang lingkup PSAK No. 57 atau ISAK No. 30, serta mengklarifikasi liabilitas kontinjensi yang diakui pada tanggal akuisisi, dan terkait definisi aset kontinjensi dan perlakuan akuntansinya.

- PSAK No. 57 (Amandemen 2019), mengenai "Provisi, Liabilitas Kontinjensi, dan Aset Kontinjensi tentang Kontrak yang Merugi – Biaya Memenuhi Kontrak".

Amandemen ini mengklasifikasikan biaya untuk memenuhi suatu kontrak dalam kaitannya dalam menentukan apakah suatu kontrak merupakan kontrak memberatkan. Amandemen ini mengatur bahwa biaya untuk memenuhi kontrak terdiri dari biaya yang berhubungan langsung dengan kontrak. Biaya yang berhubungan langsung terdiri dari: biaya inkremental untuk memenuhi kontrak tersebut dan alokasi biaya lain yang berhubungan langsung untuk memenuhi kontrak.

- PSAK No. 69 (Penyesuaian 2020), mengenai "Agrikultur".

Penyesuaian ini mengklarifikasi pengakuan dan pengukuran yang sebelumnya "entitas tidak memperhitungkan arus kas untuk pembiayaan aset, perpajakan atau penumbuhan kembali aset biologis setelah panen", menjadi "entitas tidak memperhitungkan arus kas untuk pembiayaan aset, atau penumbuhan kembali aset biologis setelah panen".

**49. NEW AND REVISED STATEMENTS OF
FINANCIAL ACCOUNTING STANDARDS**

(continued)

This amendment adds a description of the liabilities and contingent liabilities within the scope of PSAK No. 57 or ISAK No. 30, and clarify the contingent liabilities recognized at the acquisition date, and in relation to the definition of a contingent asset and its accounting treatment.

- *PSAK No. 57 (Amendment 2019), regarding "Provisions, Contingent Liabilities, and Contingent Assets regarding Contract Loss - Contract Fulfillment Costs".*

This amendment classifies the cost of fulfilling a contract in relation to determining whether a contract is an burdensome contract. This amendment provides that the cost of fulfilling the contract consists of costs that are directly related to the contract. Directly related costs consist of: incremental costs to fulfill the contract and allocations of other costs that are directly related to fulfilling the contract.

- *PSAK No. 69 (Improvement 2020), regarding "Agriculture".*

This improvement clarifies the recognition and measurement that previously "the entity does not take into account cash flows for financing assets, taxation or regeneration of biological assets after harvest", to "the entity does not account for cash flows for financing assets, or regrowth of biological assets after harvest".

**PT SIANTAR TOP Tbk DAN ENTITAS ANAK
CATATAN ATAS LAPORAN KEUANGAN
KONSOLIDASIAN**

(lanjutan)

Untuk tahun yang berakhir pada tanggal
31 Desember 2020 dan 2019

(Disajikan dalam Rupiah)

**PT SIANTAR TOP Tbk AND ITS SUBSIDIARIES
NOTES TO CONSOLIDATED FINANCIAL
STATEMENTS**

(continued)

For the years ended
December 31, 2020 and 2019

(Expressed in Rupiah)

**49. STANDAR AKUNTANSI KEUANGAN BARU DAN
REVISI (lanjutan)**

- PSAK No. 71 (Penyesuaian 2020), mengenai "Instrumen Keuangan".

PSAK No. 71 (Penyesuaian 2020) mengklarifikasi *fee* (imbalan) yang diakui oleh pemegang terkait penghentian pengakuan liabilitas keuangan. Dalam menentukan *fee* (imbalan) yang dibayarkan setelah dikurangi *fee* (imbalan) yang diterima, pemegang hanya memasukkan *fee* (imbalan) yang dibayarkan atau diterima antara pemegang dan pemberi pinjaman, termasuk *fee* (imbalan) yang dibayar atau diterima baik pemegang atau pemberi pinjaman atas nama pihak lain.

- PSAK No. 73 (Penyesuaian Tahunan 2020), mengenai "Sewa".

PSAK No. 73 (Penyesuaian 2020) mengklarifikasi pengukuran oleh penyewa dan pencatatan perubahan masa sewa terkait "perbaikan properti sewaan".

Amandemen standar yang berlaku efektif untuk laporan keuangan konsolidasi yang dimulai pada atau setelah tanggal 1 Januari 2023 adalah sebagai berikut:

- PSAK No. 1 (Amandemen 2020), mengenai "Penyajian Laporan Keuangan tentang Klasifikasi Liabilitas sebagai Jangka Pendek atau Jangka Panjang".

Amandemen PSAK No. 1 ini diadopsi dari Amandemen IAS No. 1: *Presentation of Financial Statements*. Amandemen tersebut mengklarifikasi salah satu kriteria dalam mengklasifikasikan liabilitas sebagai jangka panjang yaitu mensyaratkan entitas memiliki hak untuk menangguhkan penyelesaian liabilitas setidaknya selama 12 bulan setelah periode pelaporan.

**49. NEW AND REVISED STATEMENTS OF
FINANCIAL ACCOUNTING STANDARDS**

(continued)

- PSAK No. 71 (Improvement 2020), regarding "Financial Instruments".

PSAK No. 71 (Improvement 2020) clarifies *fees* (benefits) recognized by borrowers in relation to derecognition of financial liabilities. In determining the *fee* (return) to be paid after deducting the *fee* (return) received, the borrower only includes the *fees* (benefits) paid or received between the borrower and the lender, including *fees* (benefits) paid or received by either the borrower or the lender on behalf of other parties.

- PSAK No. 73 (Annual Improvement 2020), regarding "Leases".

PSAK No. 73 (Improvement 2020) clarifies the measurement by tenants and records changes in lease term related to "improvements to rental property".

The amended standards which became effective for consolidated financial statements beginning on or after January 1, 2023 are as follows:

- PSAK No. 1 (Amendment 2020), regarding "Presentation of Financial Statements concerning Classification of Liabilities as Short-Term or Long-Term".

Amendments to PSAK No. 1 was adopted from the IAS Amendment No. 1: *Presentation of Financial Statements*. The amendments clarify one of the criteria for classifying a liability as long-term, that is, it requires the entity to have the right to defer settlement of the liability for at least 12 months after the reporting period.

**PT SIANTAR TOP Tbk DAN ENTITAS ANAK
CATATAN ATAS LAPORAN KEUANGAN
KONSOLIDASIAN**

(lanjutan)

Untuk tahun yang berakhir pada tanggal
31 Desember 2020 dan 2019

(Disajikan dalam Rupiah)

**PT SIANTAR TOP Tbk AND ITS SUBSIDIARIES
NOTES TO CONSOLIDATED FINANCIAL
STATEMENTS**

(continued)

For the years ended
December 31, 2020 and 2019

(Expressed in Rupiah)

**49. STANDAR AKUNTANSI KEUANGAN BARU DAN
REVISI (lanjutan)**

Amandemen tersebut juga terkait dengan hal-hal sebagai berikut:

- a. menetapkan bahwa hak entitas untuk menanggukuhkan penyelesaian liabilitas harus ada pada akhir periode pelaporan;
- b. mengklarifikasi bahwa klasifikasi tidak terpengaruh oleh niat atau harapan manajemen tentang apakah entitas akan menggunakan haknya untuk menanggukuhkan penyelesaian liabilitas;
- c. mengklarifikasi bagaimana kondisi pinjaman mempengaruhi klasifikasi dan
- d. memperjelas persyaratan untuk entitas mengklasifikasikan liabilitas berdasarkan pada kemampuan untuk menyelesaikan liabilitas dengan menerbitkan instrumen ekuitas sendiri.

Standar baru yang berlaku efektif untuk laporan keuangan konsolidasi yang dimulai pada atau setelah tanggal 1 Januari 2025 dan penerapan dini diperkenankan adalah sebagai berikut:

- PSAK No. 74, mengenai "Kontrak Asuransi".

PSAK No. 74 merupakan adopsi dari IFRS No. 17: *Insurance Contract* yang berlaku efektif 1 Januari 2023. PSAK No. 74 ini telah mencakup relaksasi beberapa ketentuan sebagaimana diatur dalam Amandemen IFRS No. 17: *Insurance Contract* yang antara lain memberikan penambahan pengecualian ruang lingkup, penyesuaian penyajian laporan keuangan, penerapan opsi mitigasi risiko dan beberapa modifikasi pada ketentuan transisi.

**49. NEW AND REVISED STATEMENTS OF
FINANCIAL ACCOUNTING STANDARDS
(continued)**

The amendments also relate to the following:

- a. specifies that the entity's right to defer settlement of the liability must exist at the end of the reporting period;
- b. clarify that the classification is not affected by management's intentions or expectations of whether the entity will exercise its right to suspend settlement of the liability;
- c. clarify how loan conditions affect classification and
- d. clarify the requirements for an entity to classify a liability based on its ability to settle the liability by issuing its own equity instruments

New standards which is effective for consolidated financial statements beginning on or after January 1, 2025 and early adoption is permitted as follows:

- PSAK No. 74, regarding "Insurance Contracts".

PSAK No. 74 is an adoption of IFRS No. 17: *Insurance Contract* effective January 1, 2023. PSAK No. 74 has included relaxation of several provisions as regulated in Amendments to IFRS No. 17: *Insurance Contract* which, amongst others, provides for additional scope exceptions, adjustments in the presentation of financial statements, application of risk mitigation options and some modifications to transitional provisions.

**PT SIANTAR TOP Tbk DAN ENTITAS ANAK
CATATAN ATAS LAPORAN KEUANGAN
KONSOLIDASIAN**

(lanjutan)

Untuk tahun yang berakhir pada tanggal
31 Desember 2020 dan 2019

(Disajikan dalam Rupiah)

**PT SIANTAR TOP Tbk AND ITS SUBSIDIARIES
NOTES TO CONSOLIDATED FINANCIAL
STATEMENTS**

(continued)

For the years ended
December 31, 2020 and 2019

(Expressed in Rupiah)

**49. STANDAR AKUNTANSI KEUANGAN BARU DAN
REVISI (lanjutan)**

Penerapan PSAK No. 74, mengenai "Kontrak Asuransi" akan membuat Laporan Keuangan perusahaan asuransi menjadi "berdaya banding" (*comparable*) dengan industri-industri lain seperti perbankan dan perusahaan jasa keuangan lainnya karena PSAK No. 62 Kontrak Asuransi yang berlaku saat ini (adopsi dari IFRS No. 4) masih memungkinkan pelaporan yang bervariasi di setiap yurisdiksi/negara. Selain itu, PSAK No. 74 juga mensyaratkan pemisahan yang jelas antara pendapatan yang dihasilkan dari bisnis asuransi dengan pendapatan dari kegiatan investasi sehingga seluruh *stakeholders* (pemangku kepentingan) dari laporan keuangan, termasuk pemegang polis maupun investor, mendapatkan informasi yang transparan atas laporan keuangan perusahaan yang memiliki kontrak asuransi untuk produk perlindungan asuransi dengan fitur investasi.

Manajemen Entitas dan Entitas Anak sedang mengevaluasi dampak dari standar baru, amandemen, dan penyesuaian standar ini terhadap laporan keuangan konsolidasian.

**50. PENYELESAIAN LAPORAN KEUANGAN
KONSOLIDASIAN**

Manajemen Entitas dan Entitas Anak bertanggung jawab atas penyusunan laporan keuangan konsolidasian yang telah diselesaikan pada tanggal 25 Mei 2021.



**49. NEW AND REVISED STATEMENTS OF
FINANCIAL ACCOUNTING STANDARDS
(continued)**

Implementation of PSAK No. 74, regarding "The Insurance Contract" will make the insurance company's Financial Statements "comparable" with other industries such as banking and other financial service companies due to PSAK No. 62 The current Insurance Contract (adoption of IFRS No. 4) still allows for varying reporting in each jurisdiction/ country. In addition, PSAK No. 74 also requires a clear separation between income generated from the insurance business and income from investment activities so that all stakeholders of the financial statements, including policyholders and investors, receive transparent information on the financial statements of companies that have insurance contracts for protection products. insurance with investment features.

The management of the Entity and Subsidiaries is currently evaluating the impact of the new standards, amendments and improvements to standards on the consolidated financial statements.

**50. COMPLETION OF THE CONSOLIDATED
FINANCIAL STATEMENTS**

The management of the Entity and Subsidiaries is responsible for the preparation of the consolidated financial statements which were completed on May 25, 2021.



Kantor Pusat

Head Office

Jl. Tambak Sawah 21-23, Waru, Sidoarjo 61256

Telp : 6231 866 7382 (5 lines Hunting)

Fax : 6231 866 7382

Email : sttpusat@sby.dnet.net.id

Web : www.siantartop.co.id

Kantor Cabang Bekasi

Bekasi Plant Office

Jl. Narogong KM. 7 Cipendawa No. 07,

RT.04, RW. 07 Kel. Bojong Menteng,

Kec. Rawa Lumbu, Kodya Bekasi 17117

Telp : 6221 825 1010

Fax : 6221 825 0337

Kantor Cabang Medan

Medan Plant Office

Jl. Raya Medan – Tanjung Morawa Km 12,5

Desa Bangun Sari, Kec. Tanjung Morawa

Deli Serdang – Sumatera Utara 20362

Telp : 6261 794 6090

Fax : 6261 794 5345 – 794 4627

Kantor Cabang Makasar

Makasar Plant Office

Jl. Ir. Sutami No. 15A

Kota Makasar – Sulawesi Selatan

Telp :62411 514099

